



APAE
JANDIRA - SP

CNPJ 11.451.794/0001-26

RELATÓRIO

ANUAL DE

ATIVIDADE

Exercício 2018

DADOS CADASTRAIS DA ENTIDADE PROPONENTE

Órgão/Entidades: Associação de Pais e Amigos dos Excepcionais

CNPJ: 11.451.794/0001-26

Endereço: Rua André Vidal de Negreiros, 208 – Vila Anita Costa

Município/Estado/CEP: Jandira/SP – CEP: 06604-145

Telefone/E-mail: 11-4707-1251 – e-mail: apae-jandira@bol.com.br

Informações bancárias: Banco do Brasil – Agência: 3565-3 C/C: 31.955-4

DADOS CADASTRAIS DO REPRESENTANTE LEGAL DA PROPONENTE

Nome do representante legal: Vera Lucia de Oliveira

CPF/RG: 042.753.348-17 – R.G: 12.420.084-9

Endereço Residencial: Rua João Del Moura, 516 – Vila Cecilia.

Município/Estado/Cep.: Jandira/SP – CEP: 06602-150

Telefone/E-mail: 11-97434-7724 - apae-jandira@bol.com.br

RESPONSÁVEL PELA EXECUÇÃO DO PROJETO – COORDENAÇÃO

Nome: Aparecida Rodrigues dos Santos

Carteira de Identidade: 23.104.219-X **Órgão Expedidor** SSP/SP **Data de expedição:** 25/05/2015 **CPF:** 257.846.668-86

Endereço Residencial: Rua Jeronimo Arena, 219 – Vila Santo Antônio -

Cidade: Jandira **Cep.:** 06626-190

Telefone: 11-97526-4588

E-mail: apae-jandira@bol.com.br

DESCRIÇÃO DO PROJETO:

Título do projeto: MANUTENÇÃO DO PROJETO CAMINHO PARA A INCLUSÃO

Período de execução

Início 01/05/2019 **Término:** 30/05/2020

Tipo de Serviço: Proteção Social Básica

Identificação do Objeto: Manutenção do espaço onde é executado o Serviço de Convivência e Fortalecimento de Vínculos para Crianças, adolescentes, jovens, adultos com deficiência e suas famílias.

Público alvo: Crianças, adolescentes, jovens e adultos com deficiência e suas famílias.

Endereço: Rua André Vidal de Negreiros, 208 – Vila Anita Costa.

Município/Estado/CEP: Jandira/SP – CEP: 06604-145

Telefone/E-mail: 11-4707-1251 – e-mail: apae-jandira@bol.com.br

Metas e Capacidade de Atendimento

Atender 90 – Crianças, Adolescentes, Jovens e Adultos com Deficiência e suas Famílias.

Critérios de Elegibilidade

- Demanda espontânea
- Triagem (avaliação socioassistencial)
- Deficiência intelectual e/ou múltipla com laudo;
- Residir no município de Jandira
- Idade de Zero a 59 anos

Objetivo Geral

Promover a atenção integral e a melhoria da qualidade de vida da pessoa com deficiência, preferencialmente intelectual e múltipla, e transtorno global do desenvolvimento, em seus

ciclos de vida: criança, adolescente, adulto e idoso, buscando assegurar-lhe o pleno exercício da cidadania.

Objetivos Específicos

- ✓ Trabalhar na Habilitação e Reabilitação da pessoa com deficiência e sua família, através da Defesa e Garantia de Direitos e da prestação de Serviços de Proteção Social Especial de Média Complexidade, promovendo a autonomia, garantia de direitos, inclusão social e melhoria da qualidade de vida;
- ✓ Promover a qualificação e integração no mundo do trabalho, favorecendo a autonomia e independência da pessoa com deficiência;
- ✓ Oferecer atendimento educacional especializado às pessoas com deficiência intelectual e múltipla, e transtorno global de desenvolvimento com grau severo de comprometimento e promover a educação inclusiva responsável;
- ✓ Oferecer atendimento de saúde especializado, por equipe multiprofissional à pessoa com deficiência intelectual e múltipla e transtorno global de desenvolvimento, visando sua habilitação e reabilitação, melhoria da qualidade de vida, ampliação de potencialidades laborais, independência nas atividades de vida diária, envelhecimento saudável.
- ✓ Oferecer e promover a pessoa com deficiência acesso ao esporte, cultura e lazer, respeitando seus limites e possibilidades, oportunizando a inclusão educacional e social.

Metodologia (Inciso III do art.22 da LF 13.019/2014)

O Serviço de Proteção Convivência e Fortalecimento de Vínculos no âmbito da Proteção Social Básica para crianças, adolescente, jovens e adultos com deficiência e suas famílias funciona na sede da APAE Jandira. O acesso à instituição se faz por meio de demanda espontânea e conforme identificação da equipe, busca ativa e encaminhamentos da rede socioassistencial. A triagem inicial e anamnese, realizadas pelos profissionais da equipe de Assistência Social, acolhem as primeiras demandas dos usuários e suas famílias, garantindo o acesso às informações pertinentes aos serviços, funcionamento institucional e, em casos que não são de competência e expertise da organização, a equipe técnica encaminha à rede de serviços, conforme orientação das leis vigentes no que tange à territorialização e norteamento da gestão municipal.

O diagnóstico inferido neste processo é imprescindível para que se defiram as possibilidades de intervenção em conjunto com a família. Cada usuário e seu núcleo familiar, dentro de suas condições singulares, terá um plano desenvolvimento individual (PDI) que atenda às suas necessidades reais, inclusive pessoais, territoriais, socioeconômicas, culturais. Após a construção do PDI e das possibilidades acordadas com a família, uma das estratégias de execução do trabalho social é por meio de atividades e oficinas ludo pedagógicas, além, de todas as estratégias propostas para o fortalecimento das questões próprias que aporta cada núcleo familiar.

Através do processo descrito é possível promover a identificação, elaboração e organização de recursos sociais e de acessibilidade que eliminem as barreiras para a plena participação dos sujeitos, considerando suas necessidades

específicas. Para promover sua inclusão de forma efetiva serão utilizados recursos de tecnologia assistiva, como a comunicação alternativa, de acessibilidade digital, orientação e mobilidade, preparação e disponibilização ao usuário de material lúdico adaptado e acessível.

O campo social, na perspectiva da inclusão, envolve um processo de reestruturação para além do espaço físico; requer também metodologias e pontes possíveis que atendam às necessidades da pessoa com deficiências múltiplas e suas famílias. Para tanto, o acompanhamento de profissionais qualificados e que assumam o mérito de promover aquisições produtivas é quesito de suma importância para o desenvolvimento almejado. Por isso, o diferencial da atuação é firmado no trabalho com famílias e/ou cuidadores, entendendo que o trabalho com os sujeitos, de forma isolada, impede resultados mais amplos na promoção da pessoa com deficiência.

As atividades propostas tratam da reflexão das possibilidades de acompanhamento às famílias de usuários dos serviços da APAE, a partir e através da escuta das pessoas a quem a ação se destina, em consideração à situação de vulnerabilidade a que estão submetidas, considerando também padrões preventivos ao acirramento destas condições. Tanto as atividades com o público prioritário, como com suas famílias/cuidadores serão executadas pelos técnicos de nível médio (instrutores e/ou orientadores sociais) e profissionais da equipe técnica de nível superior, esta última formada por assistente social, psicólogo, terapeuta ocupacional, psicopedagoga, fonoaudióloga e fisioterapeuta com a supervisão e articulação do coordenador de área.

A atuação interdisciplinar permite ações precisas em equipe, atentas à pessoa com deficiência em todas as suas dimensões e na perspectiva de promovê-la com equidade. Dentre as ações propostas está à sensibilização de grupos comunitários sobre direitos e necessidades de inclusão da pessoa com deficiência, buscando a desconstrução de mitos e preconceitos e colaborando com as redes inclusivas do município.

A) Formas e metodologias de inclusão, permanência e desligamento no Projeto:

Por demanda espontânea, encaminhamentos da rede socioassistencial, após a triagem e avaliação da equipe multiprofissional a pessoa com deficiência e sua família/cuidador, terá um Plano de Desenvolvimento Individual elaborado para início de suas atividades na APAE Jandira.

A permanência será avaliada trimestralmente e o desligamento será realizado após avaliação da equipe do pleno atendimento do PDI.

DOS SERVIÇOS, PROJETOS E ATIVIDADES DESENVOLVIDAS DO SERVIÇO DE ASSISTENCIA SOCIAL

A APAE de Jandira compõe a rede socioassistencial do município e está referenciada nos serviços de proteção social, nesta perspectiva foram ofertados serviços dentro do que prevê as garantias de segurança afiançadas pelo SUAS – Sistema Único de Assistência Social. Na área da assistência social, trabalhamos com a habilitação e reabilitação da pessoa com deficiência, através de serviços de proteção social e na Defesa e Garantia de Direitos.

Os serviços oferecidos estão tipificados como de Proteção Social Especial de Média Complexidade para pessoas com deficiência e suas famílias. Neste serviço desenvolvemos ações planejadas e continuadas para os usuários, bem como para suas famílias. Os serviços são oferecidos gratuitamente, vez que os usuários dos serviços são público alvo da assistência social e não raramente são beneficiários dos programas de transferência de renda do governo, dado a vulnerabilidade social e econômica em que vivem.

Os serviços socioassistenciais que foram oferecidos estão pautados na Política Nacional de Assistência Social – PNAS, Lei 8.742 de 07/12/93 - Lei Orgânica da Assistência Social – LOAS, Resolução 109/2009 do CNAS que aprovou a Tipificação Nacional dos Serviços Socioassistenciais, Resolução CNAS nº 34 de 28 de novembro de 2011, que define a habilitação e reabilitação da pessoa

com deficiência no campo da assistência social e demais legislação que rege a assistência social e a política de atendimento à pessoa com deficiência.

Serviço de Apoio e orientação sociofamiliar

Este serviço teve por finalidade oferecer apoio aos usuários e respectiva família, através da acolhida, recepção, escuta estudo social, orientação, encaminhamento, articulação com a rede de serviços socioassistenciais, com o sistema de garantia de direitos e com outras políticas públicas. A demanda de atendimento neste serviço foi grande, em razão da especificidade de nosso público alvo e da necessidade de pronto atendimento as situações apresentadas diariamente. Este serviço foi realizado de 2º a 6º feira durante o ano com equipe técnica especializada.

Atividade de vida diária e prática

Neste serviço trabalhamos junto aos usuários os principais aspectos comportamentais dentro e fora da instituição, ou seja, a inclusão social, habilidades sociais e independência nas atividades de higiene e cuidado pessoal reforçando hábitos saudáveis. Foi trabalhado atividades de vida prática (AVPs), como: organização e limpeza dos utensílios utilizados na cozinha, bem como a manipulação dos mesmos e a preparação de lanches rápidos (café da manhã e lanche da tarde). Trabalhamos também os cuidados na manutenção do calçado, higienização de roupas íntimas, organização das roupas, noções de comportamento no trânsito como atravessar a rua, prestar atenção nas placas e semáforos. Avaliando este serviço, foi identificado a necessidade de intensificar atividades que retratem o cotidiano dos adolescentes, como ir à padaria e supermercado com mais frequência, lanchonetes, lojas, centro da cidade, noções de segurança pessoal e no trânsito e outras atividades que fazem parte da dinâmica das famílias e seus membros. Oficina das famílias O serviço de atendimento destinado às famílias foi desenvolvido visando à superação da fragilidade socioeconômica e fortalecimento dos vínculos familiares. Nesta oficina foram oferecidos cursos de artesanato. Percebemos

que além da realização do curso como fonte de renda, houve também outros fatores positivos, como o fortalecimento dos vínculos entre as participantes. Ressaltamos que grande parte das famílias atendidas são público alvo da assistência social, muitas são beneficiárias dos programas públicos de transferência de renda ou estão inscritas no CadÚnico.

Estimulação Precoce:

A estimulação precoce foi à porta de entrada da entidade, as crianças foram encaminhadas logo após a identificação da deficiência ou necessidade de estimulação. Este serviço foi oferecido para crianças de 0 a 3 anos de acordo com as necessidades apresentadas, considerando os benefícios da estimulação o mais precoce possível. O atendimento foi realizado em grupo, por equipe multiprofissional numa perspectiva interdisciplinar e as famílias foram orientadas a realizar os exercícios na instituição e a estimular seus filhos no domicílio, dado a necessidade da estimulação em tempo integral. Algumas famílias necessitaram de atendimento individualizado e foram atendidas por equipe multidisciplinar uma vez por semana.

Dentre as principais atividades desenvolvidas neste serviço podemos elencar: - Dias livre com atividades lúdicas, massagem relaxante e dança; - Festas e passeios comemorativos, contextualizando a criança dentro de sua cultura; - Participação das mães em eventos da instituição.

Fisioterapia:

O atendimento do fisioterapeuta foi realizado individualmente, orientação pais e equipe de forma continuada, dado a necessidade de trabalhar a habilitação e reabilitação funcional dos usuários atendidos. A orientação às famílias também fez parte do trabalho realizado, dado a importância da estimulação no domicílio,

do alongamento e posicionamento adequado, da repetição dos exercícios visando o fortalecimento dos músculos, contribuindo para o desenvolvimento das habilidades motoras, manutenção e preservação da qualidade de vida dos atendidos. Encaminhamentos para a rede de atendimento do Município e/ou Estado foram realizados, quando necessário. A fisioterapeuta também realizou a prescrição de órteses, cadeiras adaptadas e outros.

Psicologia:

O trabalho da psicologia foi de orientação e apoio às famílias, no estabelecimento de metas e aprimoramento das habilidades sociais, afetivas e comportamentais adequados à realidade do contexto familiar, visando o desenvolvimento da pessoa com deficiência e sua inclusão social. O trabalho foi desenvolvido de forma interdisciplinar com a área da assistência social.

Fonoaudiologia:

A função da fonoaudióloga é de avaliação, orientação para pais, atendimento individual e em grupo, palestras e discussão de caso com a equipe multiprofissional. Além de encaminhar e acompanhar os alunos para profissionais de áreas afins.

ABRANGÊNCIA TERRITORIAL

Os serviços oferecidos pela APAE de Jandira foram destinados à população de Jandira, considerando que os mesmos não possuem rede de atendimento especializado à pessoa com deficiência intelectual. O acesso foi predominantemente por encaminhamentos da rede de saúde, educação e assistência social.

DEMONSTRAÇÃO DA FORMA DE PARTICIPAÇÃO DOS USUÁRIOS

O movimento apaeano surgiu há 60 anos, através da iniciativa de pais que não encontravam atendimento especializado para os filhos com deficiência, portanto a participação das famílias teve início na origem das APAEs, contribuiu na busca de políticas públicas de atendimento a pessoa com deficiência e permanecem atuantes nos dias atuais. Na atual gestão, a APAE de Jandira contam com três pais na composição da Diretoria, com participação ativa e direito a voz e voto. Na avaliação dos serviços oferecidos, as famílias foram ouvidas por ocasião de reuniões periódicas e por acesso direto junto a Diretoria. Em 2018 a participação das famílias foi amplamente estimulada por ocasião das reuniões de pais, participação em grupos psicossociais, nos cursos destinados as famílias, pois entendemos que o protagonismo dos usuários vai se consolidando cada vez mais, através da presença das famílias na entidade. Com relação à participação dos usuários, temos um auto defensor, que é o representante oficial dos usuários. Nos atendimentos diários, a opinião dos usuários é relevante no monitoramento dos serviços e mudanças acontecem por solicitação dos mesmos.

MONITORAMENTO E AVALIAÇÃO

- Avaliando os serviços desenvolvidos junto aos usuários e equipe técnica foi possível identificar que: a demanda pelo serviço de orientação e apoio sociofamiliar foi grande e exige uma reorganização do tempo dos profissionais para intensificar os atendimentos grupais, acompanhamento no domicílio e outros serviços;
- O maior número de admissões foi na estimulação precoce, dado a necessidade de estimular os bebês o mais rápido possível.

CONSIDERAÇÕES FINAIS

Trabalhar a habilitação e reabilitação da pessoa com deficiência e promover sua inclusão na vida comunitária exige um esforço coletivo de todos os envolvidos, visando à plena participação dos mesmos na sociedade em condições de igualdade, considerando que a pessoa com deficiência necessita de atendimento de diversas políticas públicas para seu desenvolvimento global. Políticas de atenção as pessoa com deficiência estão sendo implementadas e as entidades do terceiro setor tem sido importantes parceiras do Poder Público na realização do atendimento e na defesa e garantia de direitos deste segmento.

Na APAE de Jandira, buscamos a intersetorialidade das principais políticas de atendimento a pessoa com deficiência, desenvolvemos serviços socioassistenciais, educacionais e de saúde, visando a qualidade de vida da pessoa com deficiência, o enfrentamento e superação das barreiras que dificulta o protagonismo e autonomia dos atendidos. A demanda por atendimento e a necessidade de manter os serviços oferecidos em pleno e regular funcionamento é motivo de preocupação da Diretoria, que tem a responsabilidade legal pela gestão da entidade. Nesta perspectiva o cofinanciamento do poder público e a captação de recursos junto à sociedade civil são essenciais na manutenção dos serviços oferecidos pela entidade. Concluimos que o atendimento integral da pessoa com deficiência em uma entidade especializada significa promover acesso a serviços de qualidade e a construção de novas realidades para os usuários atendidos, pois, a própria deficiência os coloca em situação de desvantagem com os demais cidadãos.



APAE
JANDIRA - SP

CNPJ 11.451.794/0001-26

RELATORIO FOTOGRAFICO DAS ATIVIDADES REALIZADAS

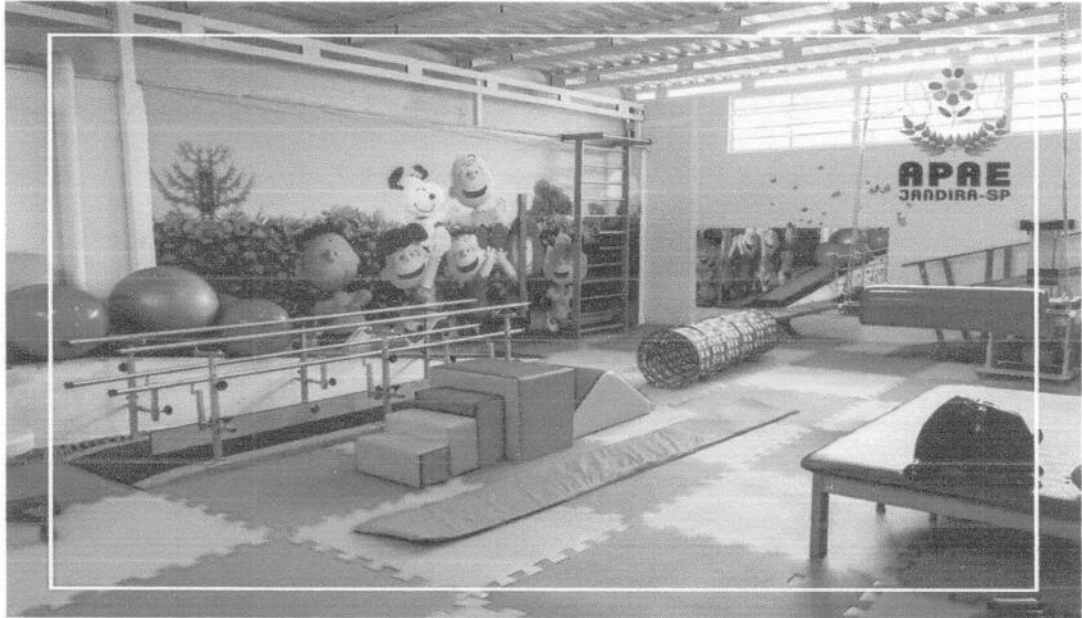

Finalização da ampliação da Sala de Fisioterapia



Sala de Oficina



APAE
JANDIRA - SP

CNPJ 11.451.794/0001-26



Atendimento Psicologico

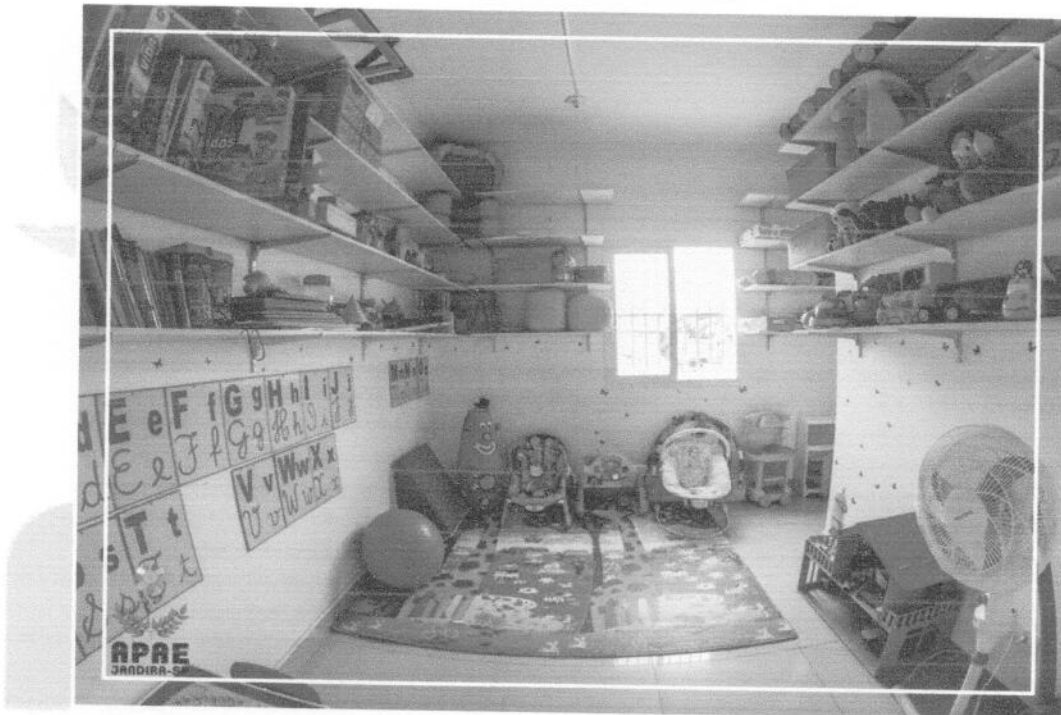

Sala Multiuso



Atendimento Psicopedagógico



Oficina de Capoeira



Uso da área externa – Festa

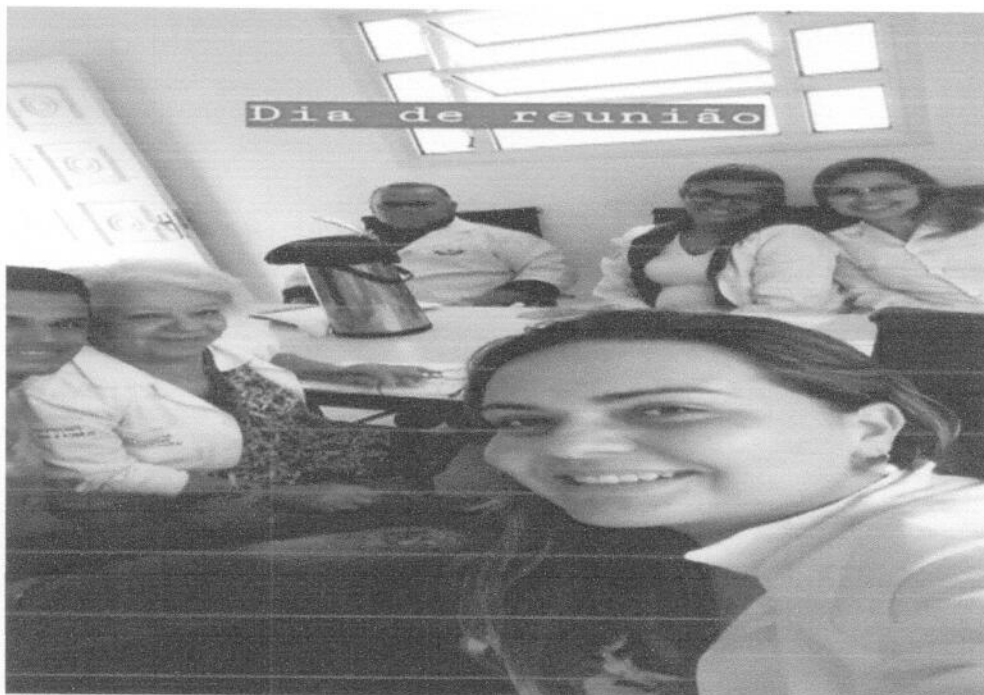



Reunião de equipe técnica



Estagiárias de Psicologia



Ação do a OAB Jandira



Atividade com usuários, famílias e comunidade



APAE
JANDIRA - SP

CNPJ 11.451.794/0001-26



Caminhada de conscientização pelo autismo



Palestra sobre autismo com usuários, famílias e rede socioassistencial



APAE
JANDIRA - SP

CNPJ 11.451.794/0001-26



Atividade com a G&E



APAE
JANDIRA-SP



APAE
JANDIRA - SP

CNPJ 11.451.794/0001-26



Ações nas redes sociais

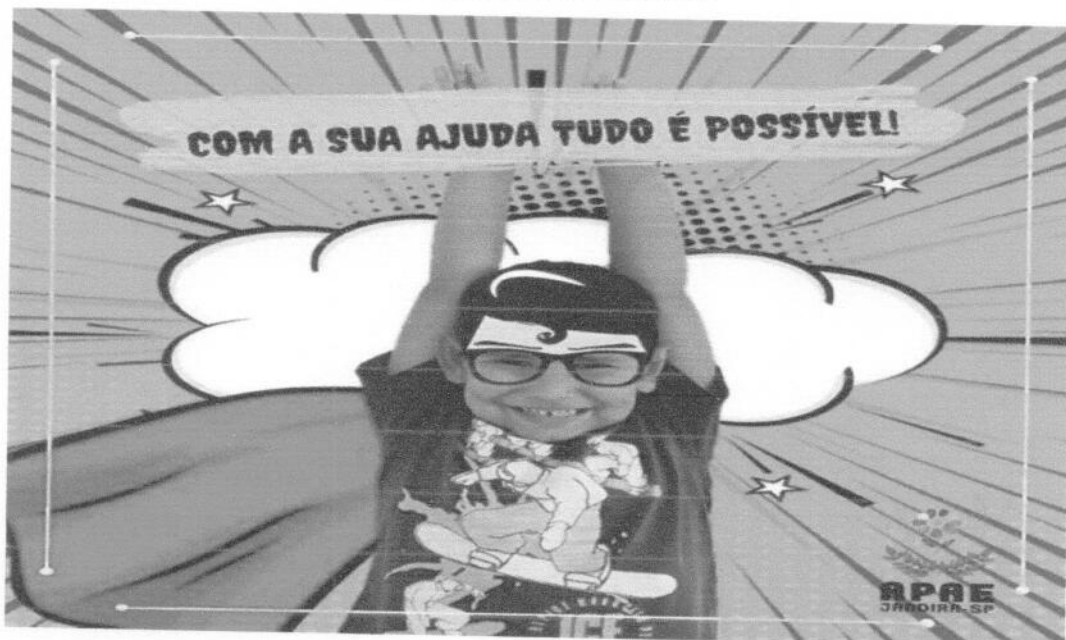



APAE
JANDIRA - SP

CNPJ 11.451.794/0001-26



Campanha nas redes sociais

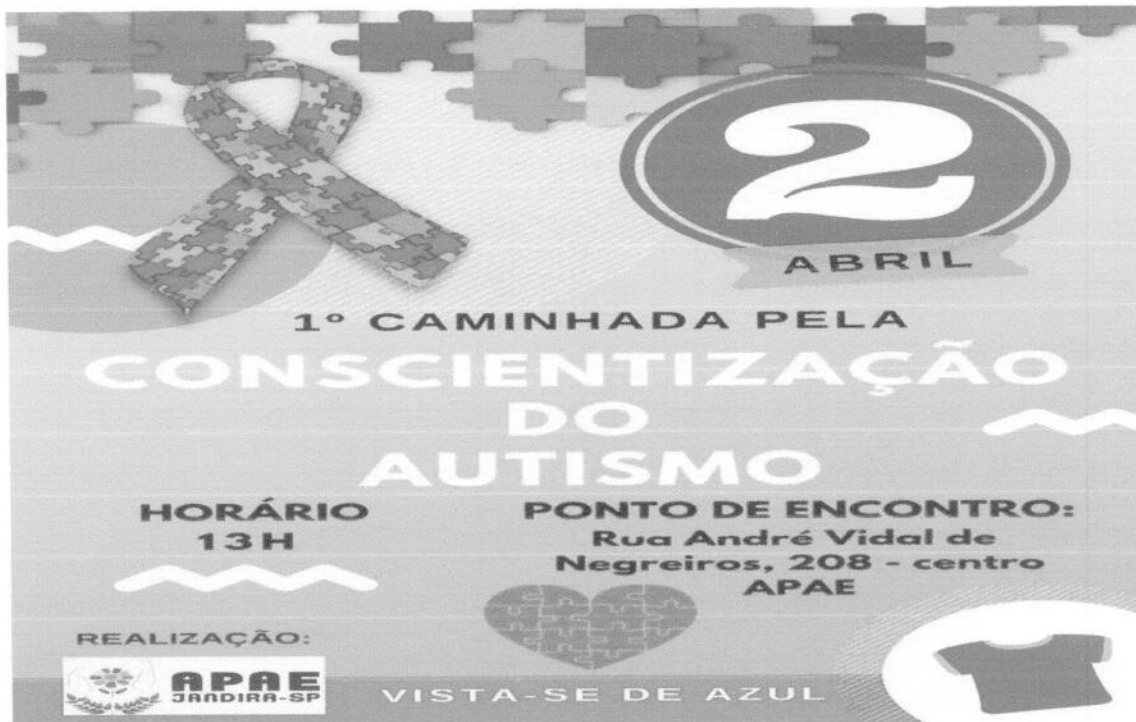

Campanha nas redes sociais



APAE
JANDIRA - SP

CNPJ 11.451.794/0001-26

**GRATIDÃO
RONALDO!!**

Cristalina
Limpeza e Higientização de Cabas D'água

Por Que Fazer a Limpeza da sua Caba D'água?

É importante para saúde de sua família. Previne contra doenças, como: hepatite A, dengue, cólera, dentre outras.

Melhora o sabor da sua água. Reduz custos com filtros.

Lembre-se: A Higientização deve ser feita de 6 em 6 meses. Na Ordeirubá, Jandira - SP. Telefone: (13) 4750-1850. São João - Jandira - SP.

Sonhe grande
Comece pequeno e
Ande rápido

Parceiros doadores da instituição

**GRATIDÃO
GERALDO!!**

PRODUCE EVERYTHING

Parceiros doadores da instituição