

Fraternidade Universal Projeto Curumim
Praça Antonio Scavone s/n - Caetetuba
E-mail: atendimento@curumim.org.br
www.curumim.org.br
Facebook: curumimatibaia
Telefone: (11) 4411-5800/4418-1239



ANEXO III

Atibaia - SP

1. IDENTIFICAÇÃO DO PROJETO

1 a. Título: CURUMIM – GERAÇÕES - TERRITÓRIO CAETETUBA.

• 1 b. Objeto:

- Serviço de Proteção Social Básica - Serviço de Convivência e Fortalecimento de Vínculos para crianças e adolescentes – Território do Caetetuba.
- Serviço de Convivência e Fortalecimento de Vínculos para adultos e idosos – Território do Caetetuba.

Descrição: O Serviço será executado em grupos, a partir de faixas etárias e organizado através aquisições progressivas aos seus usuários, de acordo com o ciclo de vida, a fim de complementar o trabalho social com famílias e prevenir a ocorrência de situações de risco social. O serviço terá um caráter preventivo e proativo, pautado na defesa e afirmação dos direitos e no desenvolvimento de capacidades e potencialidades para o enfrentamento da vulnerabilidade social.

1 c. Conselho: CONDICA: Conselho Municipal dos Direitos da Criança e do Adolescente de Atibaia.

CMAS: Conselho Municipal de Assistência Social

2. IDENTIFICAÇÃO DO PROPONENTE

2a. Dados da Instituição:

Fraternidade Universal Projeto Curumim

2b. CNPJ: 00.938.214.001/03

2c. Sede: Praça Antônio Scavone, sn Caetetuba

2d. Atibaia

2e. UF: SP

Fraternidade Universal Projeto Curumim
Praça Antonio Scavone s/n - Caetetuba
E-mail: atendimento@curumim.org.br
www.curumim.org.br
Facebook: curumimatibaia
Telefone: (11) 4411-5800/4418-1239



2f. Tel.4418.12.39/ 4411.58.00. 2g. 2h. atendimento@curumim.org.br

PROCESSO: 35.156/18

TERMO DE COLABORAÇÃO: 034/2018

Valor R\$ 250.920,00

2i. Nº conta corrente: **22500-2** j. Banco: **001-Brasil** 2k. Agência: **6554-4.**

2l. **Dirigente:** Yara Aparecida de Mendonça 2m. CPF: 029.774.748-70

2n. RG: 12.892.204-7 2º. Cargo: Presidente

2p. Av. Cel. Miguel Brisola de Oliveira, 948 Jd Alvinópolis.

2q. Atibaia. 2r. UF: SP 2s. CEP: 12943-500

2t. Tel.: (11)99937.93.45 2u. Fax

2v. email: yaramocre@terra.com.br

3. OBJETIVOS

3.a – Geral:

- ✓ Complementar as ações de proteção o desenvolvimento pela convivência e o fortalecimento de vínculos familiares, relações de afetividade e sociabilidade, inclusão social, bem como a cidadania.
- ✓ Promover a reconstrução de suas histórias, vivências individuais e coletivas, na família e no território, identificar negligências sociais, ampliar as trocas culturais, com o objetivo de desenvolver o sentimento de pertença e de identidade.

3.b – Específicos:

- ✓ Estimular a participação na vida pública no território abrangido e desenvolver competências para compreensão crítica da realidade social e do mundo contemporâneo.
- ✓ Assegurar espaços de referência para o convívio grupal, comunitário, social e o desenvolvimento de relações de afetividade e sociabilidade.
- ✓ Ampliar o universo informacional, artístico e cultural, estimulando o acesso nas práticas culturais.
- ✓ Desenvolver um trabalho em equipe, aprimorando o modo de ser e estar em sociedade, melhorando a vivência entre os usuários.

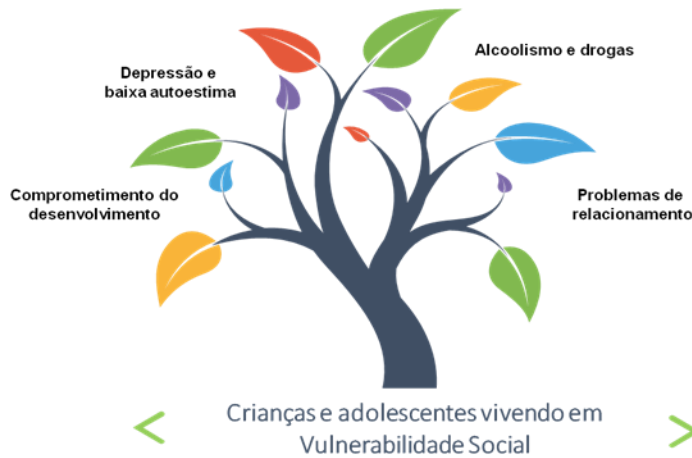

Efeitos

Causas

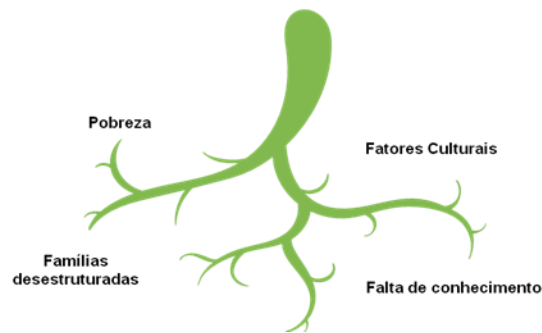



4. JUSTIFICATIVA

Em consonância ao cumprimento da Tipificação Nacional de Serviços Socioassistenciais - Resolução nº 109 de 11 de novembro que permite a descentralização das ações, propiciando uma maior aproximação do Poder Público com a comunidade, conforme dispõe a Lei Federal nº 8.742, de 07 de dezembro de 1993, sobre a Organização da Assistência Social e dá outras providências para a execução do:

. Serviço de Proteção Social Básica - Serviço de Convivência e Fortalecimento de Vínculos para crianças e adolescentes – Território do Caetetuba.

• Serviço de Convivência e Fortalecimento de Vínculos para adultos e idosos – Território do Caetetuba.

E a Lei Orgânica da Assistência Social – LOAS, com a Política Nacional de Assistência Social - PNAS, com a Norma Operacional Básica de Recursos Humanos do SUAS e Norma Operacional Básica do SUAS; com a Tipificação Nacional de Serviços Socioassistenciais, Resolução nº 109, de 11 de novembro de 2009 e Resolução CNAS nº 13, de 13 de maio de 2014, organizado com os princípios, diretrizes das Orientações Técnicas sobre o **Serviço de Convivência e Fortalecimento de Vínculos para Crianças e Adolescentes de 06 (seis) a 15 (quinze) anos; adolescentes de 15 (quinze) a 17 (dezessete) anos; jovens e adultos entre 18 (dezoito) anos e 59 (cinquenta e nove) anos e Idosos acima de 60 (sessenta) anos.**

Os Serviços da Proteção Social Básica, em consonância com a Política de Assistência Social devem estar territorializados e referenciados no Centro de Referência de Assistência Social CRAS *, nesta perspectiva o órgão gestor em respeito as normas e orientações vigentes organiza o Serviço de Convivência e Fortalecimento de Vínculos a partir dos territórios de abrangência de cada unidade pública do município de Atibaia.

*O Centro de Referência de Assistência Social - CRAS é uma unidade pública descentralizada do Sistema Único de Assistência Social responsável pela organização e oferta dos serviços da Proteção Social Básica nas áreas de vulnerabilidade e risco social e tem por objetivo promover a atuação preventiva e disponibilizar serviços próximos do local de moradia das famílias, tornando-se a principal referência para a população e para os serviços da rede socioassistencial.



Público Alvo: Crianças e adolescentes de 06 (seis) a 15 (quinze) anos referenciados na Proteção Social Básica, com prioridade para os que integram o Serviço de Proteção e Atendimento Integral à Família - PAIF e o Serviço de Proteção e Atendimento Especializado a Famílias e Indivíduos - PAEFI/ Proteção Social Especial de Média Complexidade. Adolescentes de 15 (quinze) a 17 (dezesete) anos referenciados na Proteção Social Básica, prioritariamente os que integram o Serviço de Proteção e Atendimento Integral à Família - PAIF, o Serviço de Proteção e Atendimento Especializado a Famílias e Indivíduos - PAEFI/ Proteção Social Especial de Média Complexidade e Serviço de Proteção Social a Adolescentes em Cumprimento de Medida Socioeducativa de Liberdade Assistida (LA) e de Prestação de Serviços à Comunidade (PSC). Jovens e Adultos de 18 anos a 59 anos referenciados na Proteção Básica, com prioridade para os que integram o Serviço de Proteção e Atendimento Integral à Família – PAIF e o Serviço de Proteção e Atendimento Especializado a Famílias e Indivíduos – PAEFI/ Proteção Social de Média Complexidade. Idosos beneficiários de Programas de Transferência de Renda, tais como: Benefício de Prestação Continuada e Bolsa Família; idosos com vivências de isolamento por ausência de serviços ou de possibilidades de convivência familiar e comunitária.

Dentro desta perspectiva o Projeto Curumim traz como justificativa sua atuação de 23 anos com a proteção de famílias em vulnerabilidade social decorrentes da situação de pobreza e a fragilização de vínculos, de pertencimento e sociabilidade no território do Caetetuba.

A identidade do Projeto Curumim está inserida como referência dentro e no entorno da comunidade, criando vínculos profundos e de confiança, onde existem a troca integral de valores e o crescimento social, pessoal e organizacional, bem como a integralidade da proteção social dentro das políticas públicas. O bairro de Caetetuba é uma área de alta vulnerabilidade social, com a forte presença do comércio de drogas ilícitas e com inúmeros problemas decorrentes deste comércio.

O bairro passou por mudanças significativas com a verticalização das áreas de riscos, onde foi prezado a qualidade de vida das pessoas, com esta transformação faz-se necessário a abertura para um trabalho mais extenso com a inclusão das novas famílias oriundas de outros bairros dentro desta verticalização com trabalho intensivo em conflitos, inclusão social e a abordagem que este chamamento proporciona pelo atendimento de faixas etárias diversas, colaborando para fechar ciclos de vínculos pelo fortalecimento



comunitário. Dentro deste novo desenho temos muitas famílias com necessidades diárias de inclusão e integração tendo a necessidade em ampliar o atendimento do Serviço de Convivência, com foco nas crianças, adolescentes, jovens, adultos e idosos. Pretendemos com ações socioeducativas prevenir a ocorrência de situações de risco social e pessoal, fortalecer o papel da família em sua função protetiva, inclusiva, assegurar a qualidade e o fortalecimento das relações, assim como o pertencimento ao bairro, juntamente com as novas melhorias, garantindo espaços de convivência para os 170 usuários, com ações preventivas que serão atribuídas por faixa etária.

5. PRAZO PARA A EXECUÇÃO DAS ATIVIDADES E O CUMPRIMENTO DAS METAS

130 (cento e trinta) vagas para crianças de 06 (seis) a 11(onze) anos e adolescentes de 12 (doze) a 17 (dezesete) anos.

40 (quarenta) vagas para jovens e adultos de 18 (dezoito) anos a 59 (cinquenta e nove) anos e idosos.

Metas Quantitativas e Orçamentárias

5.a Meta	5.b. Etapa / Fase	5.c. Especificação	5.d.Unid. de Medida	5.e. Quantidade	5.f. Valor unitário	5.g. Valor Total	5. h. Início	5.i. Término
01	01	cadastramento	6 a 17	130	R\$123,00	R\$47.970,00	02.01.19	31.03.19
01	02	Cadastramento	18 a 59, idosos	40	R\$123,00	R\$ 14.760,00	02.01.19	31.03.19
02	03	Atividades encontros de convivência. (grade anexo)	6 a 17	130	R\$123,00	R\$ 143.910,00	01.02.19	31.12.19
02	03	Atividades encontros de convivência. (grade anexo)	18 a 59, idosos	40	R\$123,00	R\$ 44.280,00	01.02.19	31.12.19
03	04	1 quadrimestral Quantitativo e qualitativo	6 a 59, idosos	170			01.02.2019	30.04.19
04	05	2º quadrimestre Quantitativo e qualitativo	6 a 59, idosos	170			01.05.19	31.08.19

Fraternidade Universal Projeto Curumim

Praça Antonio Scavone s/n - Caetetuba

E-mail: atendimento@curumim.org.br

www.curumim.org.br

Facebook: curumimatibaia

Telefone: (11) 4411-5800/4418-1239



05	06	3º quadrimestre Quantitativo e qualitativo	6 a 59, idosos	170			01.09.19	31.12.19
----	----	---	----------------	-----	--	--	----------	----------

METAS ESTRATÉGICAS	PERÍODO	PRAZO
Atender 130 vagas: crianças na faixa etária de 06 a 11 anos de idade, e adolescentes de 12 a 17 anos, atingindo grupos de irmãos, parentes. 40 vagas para jovens e adultos de 18 a 59 anos e idosos moradores da região, todos beneficiários de programas de transferência de renda.	3 vezes por semana 2 vezes por semana	JANEIRO A DEZEMBRO DE 2019
Aprimorar a criticidade das crianças, adolescentes, adultos e idosos permitindo a inclusão social, a resiliência, e a realidade em que vivem. Pesquisa de satisfação. Dos usuários.	quadrimestral	JANEIRO A ABRIL MAIO A AGOSTO SETEMBRO A DEZEMBRO
Analisar as relações vivenciadas por faixa etária, trazendo essa realidade para os grupos de convivência, dando sentido ao que ali se aprende pela troca de experiências.	Diariamente Mensal	nos encontros em oficinas com foco nos grupos de convivência por faixa etária.
Melhora no comprometimento social, familiar, comunitário e de cidadania.	ao final do projeto	DEZEMBRO DE 2019.

GRADE DE ATIVIDADES- METODOLOGIA /ESTRATÉGIA – CURUMIM – GERAÇÕES

DIAS DA SEMANA	ENCONTROS GRUPO DE CONVIVÊNCIA (MANHÃ)	ENCONTROS GRUPO DE CONVIVÊNCIA (TARDE)
SEGUNDA-FEIRA 6 A 15 ANOS	LUDICIDADE E MEIO AMBIENTE	LUDICIDADE E MEIO AMBIENTE

Fraternidade Universal Projeto Curumim

Praça Antonio Scavone s/n - Caetetuba

E-mail: atendimento@curumim.org.br

www.curumim.org.br

Facebook: curumimatibaia

Telefone: (11) 4411-5800/4418-1239



TERÇA-FEIRA 15 A 17, 18 A 59, IDOSOS	ARTETERAPIA, JOGOS ESTRATÉGICOS(XADREZ, DAMA, DOMINÓ,TABULEIRO)	ARTETERAPIA, JOGOS ESTRATÉGICOS (XADREZ, DAMA, DOMINÓ,TABULEIRO)
QUARTA-FEIRA 6 A 15 ANOS	TEATRO,FANTOCHES, DEDOCHES, JOGOS COOPERATIVOS	TEATRO,FANTOCHES,DEDOCHES, JOGOS COOPERATIVOS
QUINTA-FEIRA 15 A 17, 18 A 59, IDOSOS	TEATRO, BLACK MUSIC, HIP HOP, YOGA, ZUMBA	TEATRO, BLACK MUSIC, HIP HOP, YOGA, ZUMBA
SEXTA FEIRA 6 A 15 ANOS	JOGOS ESTRATÉGICOS	JOGOS ESTRATÉGICOS

Horário de segunda a sexta feira: 09h00min às 11h15min (manhã)

13h00min às 15h15min (tarde)

6.a. Indicadores Qualitativos:

Reuniões periódicas com o grupo sobre o projeto, entre coordenador e educadores com foco nos objetivos propostos

Encontros semanais com usuários com foco nas atividades propostas em equipe pelo planejamento com foco nos objetivos propostos.

Pesquisa de satisfação com depoimentos dos usuários. (quadrimestral).

Atividades e comemorações temáticas com livre criatividade, resgate de valores sociais, estimulando o grupo de convivência.

Inclusão social e cidadania, evolução e acompanhamento pelo relatório mensal

Campeonatos e gincanas (jogos cooperativos e jogos estratégicos), evolução trimestral.

Relatórios descritivos mensais (planejamento, metas e objetivos atendidos)

6.b. Indicadores Quantitativos:

Reduzir a ocorrência de situações de vulnerabilidade

Aumentar com experiências lúdicas a vivência artística, dança privilegiando a expressão, autoestima e o

Fraternidade Universal Projeto Curumim

Praça Antonio Scavone s/n - Caetetuba

E-mail: atendimento@curumim.org.br

www.curumim.org.br

Facebook: curumimatibaia

Telefone: (11) 4411-5800/4418-1239



desenvolvimento cognitivo e social.

Palestras interativas influenciando vivências múltiplas.

Desenvolver nos encontros atividades de convivência estabelecendo o fortalecimento de vínculos, a inclusão social, sociabilidade e a cidadania.

Acompanhamento por lista de presença.

7.ELEMENTOS QUE DEMONSTREM A COMPATIBILIDADE DOS CUSTOS PRATICADOS NO MERCADO OU COM OUTRAS PARCERIAS DA MESMA NATUREZA, DEVENDO EXISTIR ELEMENTOS INDICATIVOS DA MENSURAÇÃO DESSES CUSTOS, TAIS COMO: COTAÇÕES, TABELAS DE PREÇOS DE ASSOCIAÇÕES PROFISSIONAIS, PUBLICAÇÕES ESPECIALIZADAS OU QUAISQUER OUTRA PROCESSO Nº35.156/18, CHAMAMENTO PÚBLICO Nº 034/2018.

Utilizaremos o cálculo proporcional de acordo com a carga horária a ser trabalhada semanal e mensalmente, assim como as leis trabalhistas que regem o regime de CLT com a diminuição da carga horária, Recibo de Pagamento Autônomo (RPA) e Microempresário Individual. (MEI).

FONTES DE INFORMAÇÃO DISPONÍVEIS AO PÚBLICO

As atividades encontros, serão afixadas nos locais de atendimento e redes sociais, CRAS Caetetuba. As informações financeiras serão alimentadas mês a mês e publicadas pelo sistema SINCOVINHO. Sistema de transparência da Prefeitura da Estância de Atibaia referente as parcerias com o 3º setor.

8. EQUIPE TÉCNICA ENVOLVIDA

Quadro de Recursos Humanos:

Cargo	Formação	Descrição da função	Qtde.	Carga Horária
Coordenador das atividades	Categoria Profissional de Ensino Superior referente aos Trabalhadores do SUAS (Resolução	Assessorar tecnicamente os educadores nos temas relativos aos eixos orientadores do serviço; organizar em conjunto com a Coordenação do CRAS as ações de inscrição, inclusão no CADUNICO, garantir que as informações estejam sempre atualizadas no Sistema Informações do Serviço de Convivência – SISC; organizar	01	40h/ semanais em horário comercial

PROCESSO Nº 35.156/18

CHAMAMENTO PÚBLICO Nº 034/2018



	nº 17/2011 – Artigo 3º – CNAS)	e participar de reuniões com as famílias e equipe técnica de referência do CRAS, avaliar com os usuários os resultados e impactos; manter cópia do registro do planejamento do SCFV no CRAS; planejar em conjunto com a Coordenação do CRAS os eventos artísticos, lúdicos e culturais.		
Assistente social		Orientar indivíduos, famílias, grupos e comunidade. Planejar ações voltadas para as políticas sociais (elaborar planos, programas e objetivos). Executar procedimentos técnicos (registrar atendimentos anamnese social, relatórios com encaminhamento para a rede. Acompanhar os encontros e atividades propostas com foco na observação direta dos usuários dentro da proposta da tipificação.	01	30hs/semanais
Educador Social Obs.: o Educador Social será responsável por 02 (dois) grupos, por unidade de atendimento	Ensino Médio, conforme dispõe a Resolução CNAS nº 09/2014.	Desenvolver atividades socioeducativas e de convivência e socialização visando à atenção, defesa e garantia de direitos; organizar e facilitar oficinas; acompanhar, orientar e monitorar os usuários na execução das atividades; apoiar na organização de eventos artísticos, lúdicos e culturais; participar das reuniões de trabalho para o planejamento; desenvolver atividades que contribuam com a prevenção de rompimentos de vínculos familiares e comunitário, acompanhar e registrar a assiduidade dos usuários, por meio de lista de frequência.	06	10hs/ semanais
Monitor social	Ensino fundamental	Monitorar e assessorar o educador social com material, organização das salas de atividades, dando o apoio para que as atividades e a organização do espaço sejam adequadas.	01	12hs/semanais

9. ESTRATÉGIAS DE AÇÃO (MEMORIAL DESCRITIVO)

- ✓ Segurança de acolhida: promover condições dignas e ambiente acolhedor para as demandas, interesses, necessidades e possibilidades, ampliando os acessos aos benefícios socioassistenciais e programas de transferência de renda bem como aos direitos.
- ✓ Segurança do convívio e vivência familiar, comunitária e social: proporcionar experiências que contribuam para o fortalecimento dos vínculos familiares e comunitários; proporcionar experiências que possibilitem conhecer o território e (re) significá-lo pelo pertencimento mediante os recursos e potencialidades.
- ✓ Segurança do desenvolvimento da autonomia: garantir ao usuário experiências que contribuam para o desenvolvimento de potencialidades e ampliação do universo informacional e cultural, desenvolver ações pautadas pelo respeito a si próprio e aos outros, fundamentadas em princípios éticos de justiça e cidadania, relacionar-se e conviver em grupo, administrar conflitos por meio de diálogos e compartilhar outros modos de pensar, agir e atuar em sociedade.



- ✓ Garantir acesso as informações sobre seus direitos sociais, civis, políticos e condições sobre o seu usufruto. Ter espaço para avaliar as atenções recebidas, expressar opiniões e reivindicações, ter oportunidade de escolha e tomada de decisão.
- ✓ As oficinas como reza o Caderno de orientações do Serviço de Convivência e Fortalecimento de Vínculos serão desenvolvidas e planejadas como recurso para que nos encontros sejam considerados os eixos norteadores do serviço – convivência social, direito de ser e participação para promover a convivência, as conversações e os fazeres por meio dos quais os vínculos são construídos entre os usuários e entre estes e os profissionais.

GRADE DE ATIVIDADES- METODOLOGIA /ESTRATÉGIA – CURUMIM – GERAÇÕES

DIAS DA SEMANA	GRUPO DE CONVIVÊNCIA (MANHÃ)	GRUPO DE CONVIVÊNCIA (TARDE)
SEGUNDA-FEIRA 6 A 11 ANOS 12 A 17 ANOS	LUDICIDADE/MEIO AMBIENTE JOGOS ESTRATÉGICOS	LUDICIDADE/MEIO AMBIENTE JOGOS ESTRATÉGICOS
TERÇA-FEIRA 18 A 59, IDOSOS	ARTETERAPIA, JOGOS COOPERATIVOS ADULTOS	ARTETERAPIA, JOGOS COOPERATIVOS ADULTOS
QUARTA-FEIRA 6 A 11 ANOS 12 A 17 ANOS	ARTE CIRCENSE, FANTOCHES, DEDOCHES. JOGOS COOPERATIVOS	TEATRO,ARTE CIRCENSE FANTOCHES, DEDOCHES. JOGOS COOPERATIVOS
QUINTA-FEIRA 18 A 59, IDOSOS	TEATRO JOGOS DE TABULEIRO	TEATRO JOGOS DE TABULEIRO
SEXTA FEIRA 6 A 11 ANOS 12 A 17 ANOS	TEATRO JOGOS ESTRATÉGICOS	TEATRO JOGOS ESTRATÉGICOS

Horário de segunda a sexta feira: 09h00min às 11h15min (manhã)

13h00min às 15h15min (tarde)

DESCRIÇÃO DAS OFICINAS:

LUDICIDADE E MEIO AMBIENTE (6 A 17 ANOS): utilizaremos como metodologia a antropologia

Fraternidade Universal Projeto Curumim

Praça Antonio Scavone s/n - Caetetuba

E-mail: atendimento@curumim.org.br

www.curumim.org.br

Facebook: curumimatibaia

Telefone: (11) 4411-5800/4418-1239



evolutiva onde a criança e o adolescente aprendem a compreender qual será o seu papel no mundo. O aprendizado cognitivo-intelectual favorecendo o espaço para as artes com elementos artísticos e expressivos, o trabalho manual tem um valor educativo elevado porque a coordenação mãos-olhos mantém o cérebro em grande atividade trazendo a realidade do cotidiano. O meio ambiente ensina as crianças e adolescentes o amor à natureza, tendo no ambiente rural, quase bucólico, a grande importância da agricultura e à origem dos alimentos, trabalhando a agricultura orgânica, além de trabalharmos no espaço a proteção do meio ambiente, lixo reciclável, lixo orgânico e sanitário, doenças endêmicas, vacinação e higiene, reciclagem e a transformação do lixo em arte.

TEATRO, FANTOCHES, DEDOCHES (6 a 17 anos): O processo dramático é considerado um dos mais vitais para os seres humanos. Visto que este “pode ser observado em cada sociedade civilizada, variando de acordo com o desenvolvimento da civilização” COURTNEY, 2003.p.135). O exercício teatral, possibilita um distanciamento das atitudes e uma reflexão sobre o seu próprio comportamento, contribuindo para o acúmulo de conhecimento capaz de fazê-lo adaptar-se em qualquer ambiente através da razão. A participação no processo criativo do teatro representa condições de ampliar a visão e o conhecimento o que contribuirá para realização da obra como um todo e para o reconhecimento individual do aluno na produção coletiva. A imaginação da criança é cultivada através das imagens que também estimulam a sua capacidade de representação. Os contos de fadas contados para as crianças são acompanhados por imagens ligadas ao mundo da fantasia, a importância de contar às crianças os contos populares, locais e do resto do mundo, porque os contos não apenas representam um patrimônio cultural inestimável, mas também porque representam um instrumento essencial para o crescimento das crianças, com suas histórias de obstáculos e provações que desenham as etapas da viagem que a criança terá de enfrentar na vida. Os contos de fadas dão conforto às crianças e contribuem para o desenvolvimento da imaginação e da compreensão das suas emoções.

JOGOS COOPERATIVOS (6 a 17) : são dinâmicas de grupo que têm por objetivo despertar a consciência de cooperação e promover efetivamente a ajuda entre as pessoas, nele, aprende-se a considerar o outro que joga como um parceiro, e não como adversário, fazendo com que a pessoa aprenda a se colocar no lugar do outro, e não priorizar apenas o seu lado, são jogos para unir pessoas, e reforçar a confiança em si mesmo e nos outros, as pessoas geralmente participam autenticamente, pois ganhar ou perder não é o que realmente importa, e sim o processo como um todo; os jogos cooperativos resultam numa vontade de continuar jogando, e aceitar todos como são verdadeiramente, ele ajuda as pessoas a se libertarem da competição, seu objetivo maior é a participação de todos por uma meta em comum, sem agressão física, e cada um no seu próprio ritmo, ajudam as pessoas a aprenderem a trabalhar em grupos. O que mais importa nos jogos cooperativos é a colaboração de cada indivíduo do grupo, e o que cada um tem para oferecer no momento da atividade, reforçando a noção de grupo, porque uma determinada tarefa é cumprida de forma mais eficaz com a ajuda dos vários elementos da equipe. (qualquer faixa etária)

JOGOS ESTRATÉGICOS (6 a 59 e idosos): Jogo de estratégia é uma categoria de jogo (dama, xadrez, jogo da vida, banco imobiliário, imagem e ação, War, etc), em que a habilidade dos jogadores em tomar decisões estratégicas, estimula a reflexão, treina a paciência, a disciplina, a ética, supera a sorte como fator de determinação do vencedor. Reforçando a confiança e a auto estima, além de trazer a integração entre os grupos, o trabalho em equipe e a inclusão social. (qualquer faixa etária)

(12 a 17 anos): xilogravura (arte chinesa executada em madeira, mais centralizada no Nordeste (cordel)),



estas atividades serão executadas em placas de madeira ou isopor com lápis grafite, com a livre criatividade e a realização da releitura de suas obras, aumentando a capacidade de imaginar e reinventar pelo pertencimento do território e a inclusão social.

BLACK MUSIC, HIP HOP, YOGA, ZUMBA (6 a 59 e idosos):

Hip hop (6 a 17 anos): O Hip Hop enquanto cultura urbana surgiu na periferia de Nova York, entre as comunidades caribenhas, afro-americanas e latino-americanas na década de 1970. O contexto social era de violência e criminalidade nesses bairros, e a única forma de lazer possível para os jovens era nas ruas. Eles encontraram na música, poesia, dança e na pintura uma forma de manifestação de sua realidade e contestação. A música é a principal manifestação artística, que também tem na dança e no grafite uma forte representação, agregando culturas comunitárias, inclusão social em grupos.

BLACK MUSIC (6 A 59 ANOS): No EUA, a música negra era conhecida como race music (música da raça) e só foi batizada de **black music** nos anos 40. Com as diversas ramificações oriundas da raça negra, trazendo dentro desta mistura essências comunitárias, trabalha em grupos rítmicos e corporais idênticos com o cognitivo e motor.

Zumba (6 a 59 anos): A prática de zumba que se resumem a exercícios aeróbicos que auxiliam no cognitivo e na psicomotricidade, esta atividade ajuda a trabalhar todo o corpo, melhorando o equilíbrio, o ritmo e a coordenação. Trabalhada em grupos que se interagem independente da faixa etária, utilizada como forma de integração geracional.

YOGA (18 a 59 anos e idosos): Sistema filosófico indiano que consiste em atingir o estado perfeito por meio da contemplação, imobilidade absoluta, êxtase, práticas ascéticas. Conjunto de exercícios que agregam este sistema filosófico. Atividade será realizada como forma de relaxamento, equilíbrio e motivação.

Atividades paralelas:

Grupos de conversas entre as faixas etárias (crianças, adolescentes, jovens, adultos e idosos) e profissionais de diversas áreas.

Sessões de Vídeos para estimular a reflexão de temas trabalhados com o grupo nas oficinas.

Apoio da equipe técnica (serviço social e psicólogo),

Fraternidade Universal Projeto Curumim

Praça Antonio Scavone s/n - Caetetuba

E-mail: atendimento@curumim.org.br

www.curumim.org.br

Facebook: curumimatibaia

Telefone: (11) 4411-5800/4418-1239



10. CRONOGRAMA DE DESEMBOLSO

10.a. Previsão de início: 02/01_/2019 10.b. Previsão de Término: 31_/12_/2019.

10.c. Quantidade de parcelas: 12

10.d. Valor de cada parcela (R\$20.910,00):

10.e. Valor total (R\$250.920,00)

10.f. Outras informações sobre as parcelas:

11. PLANO DE APLICAÇÃO DOS RECURSOS

Natureza da despesa	PEA (R\$125.670,00)	R.P - Contrapartida (R\$)	Estadual e Federal (R\$125.250,00)	Total (R\$250.920,00)
Pessoal e obrigações (folha e encargos)	R\$ 40.524,63		R\$ 40.362,86	R\$ 80.887,50
Material de Consumo	R\$ 43.537,58		R\$ 43.445,44	R\$ 86.983,00
Outros Serviços de Pessoa Jurídica	R\$ 41.607,79		R\$ 41.441,70	R\$ 83.049,50
Outros Serviços de Pessoa Física				
TOTAL GERAL	R\$ 125.670,00		R\$ 125.250,00	R\$ 250.920,00

12. RESUMO DAS FONTES DE FINANCIAMENTO

FONTES	VALOR (R\$ __)
Prefeitura da Estância de Atibaia	R\$125.670,00
Contrapartida (recursos próprios)	
Outras Fontes (estadual e federal)	R\$125.250,00
TOTAL DO PROJETO	R\$250.920,00

13. VALOR PER CAPITA

13.a. Unidade	13.b. Valor Per Capita	13.c. Quantidade	13.d. Valor Total
---------------	------------------------	------------------	-------------------



170	R\$123,00	R\$ 1.476,00	R\$250.920,00
-----	-----------	--------------	---------------

14. VALOR DEFINIDO NESTE PLANO DE TRABALHO

R\$ 250.920,00.....(duzentos e cinquenta mil e novecentos e vinte reais).

15. MODO E PERIODICIDADE DAS PRESTAÇÕES DE CONTAS, COMPATÍVEIS COM O PERÍODO DE REALIZAÇÕES DAS ETAPAS VINCULADAS ÀS METAS E COM O PERÍODO DE VIGÊNCIA DA PARCERIA, NÃO SE ADMITINDO PERIODICIDADE QUE DIFICULTE A VERIFICAÇÃO FÍSICA DO CUMPRIMENTO DO OBJETO.

A execução dos recursos financeiros será efetuada através de:

15a. Comprovante de pagamento de despesas com pessoal e encargos sociais, efetuados obrigatoriamente através de: demonstrativo de pagamento (holerite/comprovante de transferência bancária), Nota Fiscal Eletrônica de compra, serviços com recolhimento de ISS (Imposto Sobre Serviços) e retenção de recolhimento de IRRF (Imposto Retido na Fonte).

15b. O pagamento deverá ser efetuado mediante **transferência bancária** do beneficiário (com cópia anexa do comprovante de pagamento).

15 c. A prestação de contas será efetuada de forma parcial e integral, na seguinte forma:

Parcial mensal: até 10º dia útil de cada mês;

Parcial quadrimestral: até o 10º dia útil dos meses de maio/ setembro/dezembro.

Parcial Anual: até o 10º dia útil do mês de janeiro, contendo os documentos previstos no artigo 168 da IN 02/16 do TCE, ou a que vier a substituí-la, exceto quanto ao balanço patrimonial do exercício encerrado e anterior, que deverá ser entregue até 31 de março; e **Integral:** até o 10º dia útil do mês de encerramento da vigência desta parceria.

15d. A prestação de contas será lançada na plataforma eletrônica, disponível no site da Prefeitura da Estância de Atibaia, até o 10º dia útil após o encerramento do mês de repasse de cada parcela.

16. PRAZOS DE ANÁLISE DA PRESTAÇÃO DE CONTAS PELA ADMINISTRAÇÃO PÚBLICA RESPONSÁVEL PELA PARCERIA

O prazo para análise da prestação de contas mensal e quadrimestral será de até 10 dias úteis e,

Fraternidade Universal Projeto Curumim
Praça Antonio Scavone s/n - Caetetuba
E-mail: atendimento@curumim.org.br
www.curumim.org.br
Facebook: curumimatibaia
Telefone: (11) 4411-5800/4418-1239



para final, de até 15 dias úteis.	
17. AUTENTICAÇÃO	
Local/Data: Atibaia, 28 de dezembro de 2018.	
Yara Ap. de Mendonça	
Representante Legal:	Assinatura:
Presidente:	
Responsável pelo Projeto:	Assinatura:

PLANO DE TRABALHO/ORÇAMENTO DETALHADO

1. IDENTIFICAÇÃO DO PROJETO	
1.a. Título: CURUMIM – GERAÇÕES	
1.b. Objeto:	
<ul style="list-style-type: none"> • Serviço de Proteção Social Básica - Serviço de Convivência e Fortalecimento de Vínculos para crianças e adolescentes – Território do Caetetuba. • Serviço de Convivência e Fortalecimento de Vínculos para adultos e idosos – Território do Caetetuba. 	
2. IDENTIFICAÇÃO DA OSC	
2.a. Osc :FRATERNIDADE UNIVERSAL PROJETO CURUMIM	
2.b. CNPJ: 00.938.214/0001-03	
3. ORÇAMENTO DETALHADO	
PLANILHA DETALHADA EM ANEXO	
TOTAL GERAL	R\$ 250.920,00
4. RESUMO DO ORÇAMENTO DETALHADO	

Fraternidade Universal Projeto Curumim

Praça Antonio Scavone s/n - Caetetuba

E-mail: atendimento@curumim.org.br

www.curumim.org.br

Facebook: curumimatibaia

Telefone: (11) 4411-5800/4418-1239



Natureza da Despesa: Municipal, Estadual e Federal	Valor (R\$250.920,00)
Pessoal e Obrigações (folha/encargos)	R\$ 80.887,50
Material de Consumo	R\$ 86.983,00
Outros Serviços Pessoa Jurídica	R\$ 83.049,50
Outros Serviços Pessoa Física	R\$ 0,00
TOTAL GERAL	R\$250.920,00
5. AUTENTICAÇÃO	
Local/Data:	
Representante Legal: Yara Ap. de Mendonça	Assinatura:
Presidente:	
Responsável pelo Projeto:	Assinatura:

Natureza da Despesa MUNICIPAL	Valor (R\$ 125.670,00)
ESTADUAL	(R\$ 25.250,00)
FEDERAL	(R\$ 100.000,00)
Pessoal e Obrigações (folha/encargos)	R\$ 80.887,50
Material de Consumo	R\$ 86.983,00
Outros Serviços Pessoa Jurídico	R\$ 83.049,50
Outros Serviços Pessoa Física	R\$
TOTAL GERAL	R\$250.920,00

Fraternidade Universal Projeto Curumim
Praça Antonio Scavone s/n - Caetetuba
E-mail: atendimento@curumim.org.br
www.curumim.org.br
Facebook: curumimatibaia
Telefone: (11) 4411-5800/4418-1239



5. AUTENTICAÇÃO	
Local/Data:	
Representante Legal: Yara Ap. de Mendonça	Assinatura:
Presidente:	
Responsável pelo Projeto:	Assinatura:

“EU SOU CURUMIM E VOCÊ”