



225
8

ATIVIDADE UNIFAAT

Foi realizado um campo, com os alunos da UNIFAAT, no qual foi explicado o contexto histórico cultural do Parque Natural Municipal Da Grota Funda, sua importância para o município e suas características biológicas.

LISTA DE PRESENÇA

1. Alem Santana
2. Ana Carolina Pinheiro Alvarenga
3. André Henrique Franco
4. Claudia Lima
5. Eduarda Carmela
6. Erica Ramos
7. Fabrício Piffer dos Santos
8. Felipe Martins
9. Jéssica Cintra de Moraes
10. João Luiz Hoeffel
11. José Elias Gonçalves de Souza
12. Karen Gil Hubner
13. Laíza Teixeira Pedroso
14. Luan Caue de Abreu
15. Lucas Aparecido Mendes Rocio
16. Lucas Aparecido Mendes Rocio
17. Meire Ellen Oliveira
18. Micheli Kowalczyk Machado
19. Patrícia Fonseca
20. Rafael Lincoln de Oliveira Jordão
21. Rayanne Larissa Souza
22. Tábata Sabrina Lourenço de Morais
23. Tiago Gomes
24. Victor Miura



Foto 43 e 44 – Atividade UNIFAAT



Foto 45 e 46 – Atividade UNIFAAT



227
JP

Atividade Major Alvim:

Foi realizado um campo, com os alunos da Escola Estadual Major Juvenal Alvim e o Corpo de Bombeiros, representado, na figura do Cabo Pereira, no qual foi explicado o contexto histórico cultural do Parque Natural Municipal Da Grota Funda, sua importância para o município e suas características biológicas.

LISTA DE PRESENÇA

1. Aline Aparecida Rocha
2. Barbara Chistine Schroder
3. Caio Rafael De Oliveira Azevedo
4. Catarine Raquel de Oliveira Menino
5. Emanuelle Vitoria Guimaraes Silva
6. Erick Henrique Oliveira Pereira
7. Gabrielle Nascimento Bueno
8. Gabrielly Stephany Chaves Viera
9. Giovanna Marim
10. Ingrid Espinoza Lopes Silva
11. Isabela Nunes Molina
12. Isabelly Cristina da Sikva
13. João Pedro Valério Franco
14. John Everton Rosa Dos Santos
15. Kailane Santos Medeiros
16. Luan de Carvalho Souza
17. Lucas Guilherme Da Cruz Silva
18. Maria Clara Linhares Martin
19. Maria Eduarda Souza Da Gama
20. Matheus Fortunato Reis
21. Matheus Gabriel Leal De Oliveira
22. Paloma Nicole Cardoso de Moares
23. Paulo Sergio Silva De Oliveira
24. Pedro Caique Dos Santos de Oliveira
25. Rafael Antônio Nascimento da Silva
26. Ravan Alexandre Leonardo de Oliveira
27. Rian Oliveira Zanella
28. Tainara Raiane Gonçalves Oliveira
29. Yago Rocha Silva
30. Yassohara Strutzel Munhoz Gonçalves



Foto 47 e 48 - Atividade E.E. Major Alvim



Foto 49 e 50 - Atividade E.E. Major Alvim



229
JP

Atividade Major Alvim:

Foi realizado um campo, com os alunos da Escola Estadual Major Juvenal Alvim, em conjunto com o Corpo de Bombeiros de Atibaia, representado, na figura do Cabo Pereira, a parceria da Fundação Florestal, representada pelo Gestor Anderson Rodrigues e a parceria da Defesa Civil de Atibaia, representada pela Sra. Liv Da Costa Domingo, na qual, uma segunda atividade complementar a primeira visita ao Parque Natural Municipal da Grotta Funda, ocorreu. A visita a área do MoNa Pedra Grande, a fim de demonstrar as diferenças entre UCs que possuímos no município, uma (1) municipal e outras (2) estaduais, colocando em evidência uma unidade conservada (municipal) e outra degradada (por uso indevido e turismo em massa), a importância da aplicação dos regimentos (SNUC e Plano de Manejo) e as necessidades da infraestrutura básica, bem como de efetivo de campo suficiente para atender as demandas e ocorrências.

LISTA DE PRESENÇA

1. Aline Aparecida Rocha
2. Barbara Chistine Schroder
3. Caio Rafael De Oliveira Azevedo
4. Catarine Raquel de Oliveira Menino
5. Emanuelle Vitoria Guimaraes Silva
6. Erick Henrique Oliveira Pereira
7. Gabrielle Nascimento Bueno
8. Gabrielly Stephany Chaves Viera
9. Giovanna Marim
10. Ingrid Espinoza Lopes Silva
11. Isabela Nunes Molina
12. Isabelly Cristina da Sikva
13. João Pedro Valério Franco
14. John Everton Rosa Dos Santos
15. Kailane Santos Medeiros
16. Luan de Carvalho Souza
17. Lucas Guilherme Da Cruz Silva
18. Maria Clara Linhares Martin
19. Maria Eduarda Souza Da Gama
20. Matheus Fortunato Reis
21. Matheus Gabriel Leal De Oliveira
22. Paloma Nicole Cardoso de Moares
23. Paulo Sergio Silva De Oliveira
24. Pedro Caique Dos Santos de Oliveira
25. Rafael Antônio Nascimento da Silva
26. Ravan Alexandre Leonardo de Oliveira



Foto 51 e 52 - Atividade E.E. Major Alvim



Foto 43 - Atividade E.E. Major Alvim

b) Implantação de parâmetros e rotinas de monitoramento ambiental na unidade

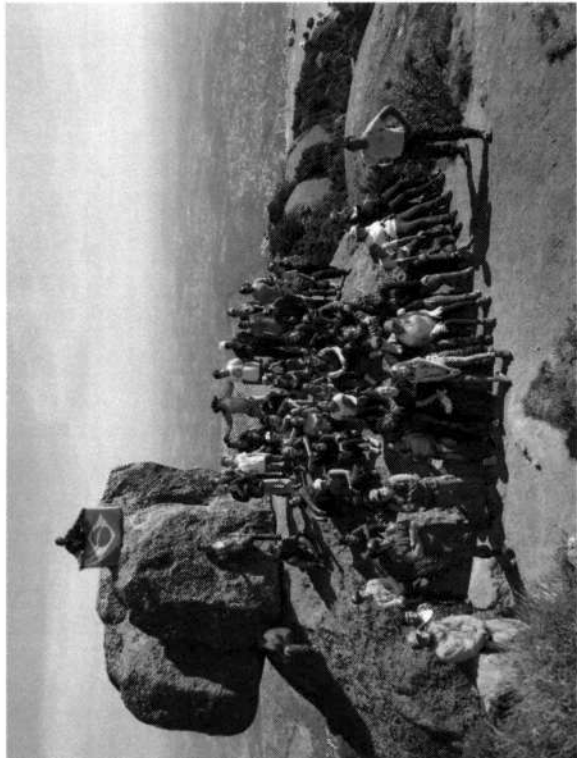
17. *Elaboração e implantação de protocolo para monitoramento de água, de áreas de restauração, pluviometria, umidade do ar, temperatura máxima e mínima, de visitação, de fauna*

Para realizar a monitoria de água, realizamos reuniões com o SAAE, com a Sra. Renata Callegari, para tratar de procedimentos possíveis para a realização deste controle. Para este feito, existe hoje, uma cobrança segundo a RESOLUÇÃO ARES-PCJ Nº 208, DE 05 DE OUTUBRO DE 2017, a qual desprenderia da utilização do recurso. Não havendo ainda uma Sede Ambiental reformada e a abertura da área para a visitação do público, não foi realizado o monitoramento de água das nascentes que cortam a área do Parque, assim como, algumas outras práticas de protocolo de monitoramento, não foram desenvolvidas, com receio de que a implantação de equipamentos (no caso de umidade do ar, pluviometria e temperaturas máx. e mín.), fossem roubados ou danificados. Já a implantação do monitoramento de visitação, fauna e áreas para a restauração, foram realizados durante todo o processo contratual, seis (6) meses.

VALORES DOS PREÇOS PÚBLICOS DOS DEMAIS SERVIÇOS	
Tabela de Serviços	Valores (R\$)
Análise de água físico, química e bacteriológica	77,82

Tabela 4 -Tabela de preços analise de agua - SAAE

c) Realização de ações de restauração ecológica no parque

18. *Cadastro de Matrizes para coleta e beneficiamento de propágulos visando à produção de essências florestais nativas*

Já iniciamos conversas, para viabilizar os processos do cadastro de matrizes para coleta e beneficiamento de propágulos, visando a produção de essências florestais nativas, com o Sr. Marcos Albertini, da Sec. de Agricultura e Abastecimento de Atibaia, no qual, havia interesse de montar um viveiro para esta possibilidade, no Parque Natural Municipal da Grota Funda, porém, devido a diversas ocorrências de incêndios, houve uma quebra de comunicação ao andamento das conversas já iniciadas.

19. *Formalização de parceria com atores capazes de captar recursos para execução de projetos de restauração ecológica no parque e entorno**



232
JP

Foi assinado em janeiro de 2018, acordo de Cooperação Técnica entre SIMBIOSE e HexaFly, empresa de imagens de Drone, que trabalha no setor ambiental, na produção de imagens aéreas. Este acordo visa a parceria das duas entidades em desenvolver projetos de cunho ambiental e captação de recursos na cidade de Atibaia e região.



Figura 24 – Acordo de Cooperação Técnica - HexaFly



234
JP

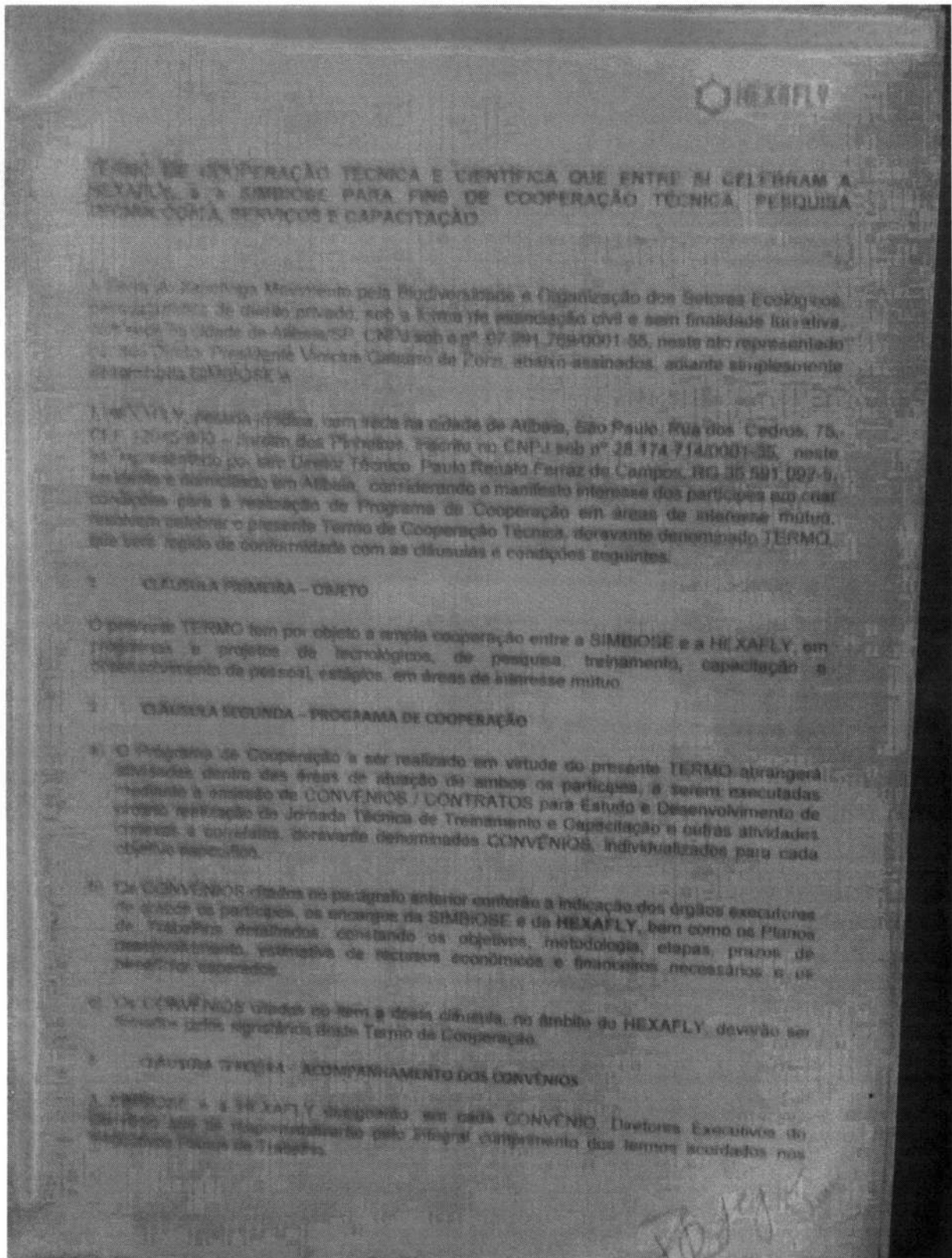

Figura 25 – Acordo de Cooperação Técnica - HexaFly

20. Contenção e manutenção de cursos d'água visando diminuição de processos erosivos, melhoria da qualidade da água e aumento da possibilidade de aproveitamento de certos trechos para a execução do Programa de Uso Público

Executamos a manutenção da trilha do Saci, leito de trilha (nivelamento) e ampliação da borda, escadarias, corrimões e cerca ao redor da laje da gruta do Saci, podas, remoção de árvores e troncos mortos e ainda sendo previsto, a continuidade de alguns trechos e de bancos de sedimentos e barreiras que impeçam a circulação fluente do riacho.

Por não haver local para armazenagem segura (Sede Ambiental) das ferramentas necessárias para realização da manutenção, realizamos a compra de alguns poucos itens mais necessários a execução da atividade e em contrapartida, utilizamos ferramentas pessoais, para as ações. O baixo efetivo e a alta demanda por diversas ocorrências cotidianas e ocasionais, não promovem uma continuidade efetiva e rápida para a realização de manutenções, as quais, já não ocorriam anteriormente ao contrato celebrado, por um longo período.

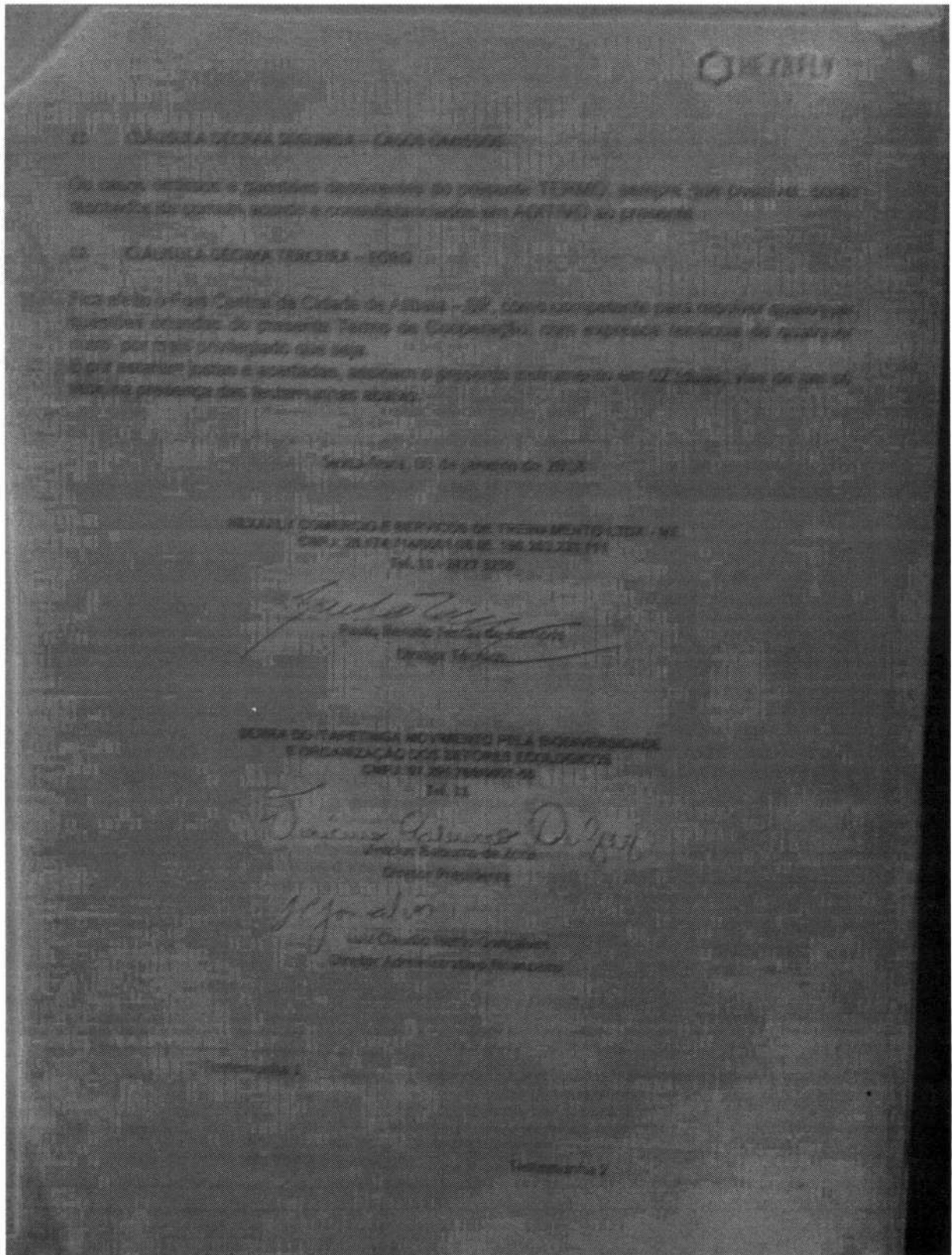
A trilha e acessos da parte alta do Parque, não puderam ser contempladas, pois antes de haver qualquer tipo de manutenção na área, é de extrema necessidade, coibir o fluxo indevido de motos de trilhas a área. Estas, estão a causar grandes impactos nas áreas de nascentes, bem como, suprimindo a vegetação e poluindo o ambiente. É necessário criar estruturas de fechamento e suporte a monitoria nesta região, pois, a mesma se encontra a uma distância considerável da Sede Ambiental (núcleo de apoio), hoje, só podendo ser acessada por via de trilha, impossibilitando o transporte das ferramentas necessárias e a execução das ações. A recuperação da estrada de servidão que corta boa parte da área e facilita o acesso e controle, precisam ser estudadas e viabilizadas.

21. Remoção de criações de animais ruminantes e domésticos do parque

Desde o último relatório não foram mais avistados animais ruminantes na área interna do Parque. Em uma das imagens das câmeras trapp, entretanto, foi flagrado um gato doméstico, em uma das estradas de acesso a área interna (Estrada para Sede Ambiental), provavelmente de propriedade de algum vizinho ao Parque ou de sua gleba particular interna. Houveram, algumas ocorrências com pessoas acompanhadas de animais, no qual foram abordadas e acompanhadas para fora das dependências do parque.

d) Manutenção de trilhas

22. Manutenção permanente de trilhas e acessos ao Centro de Visitantes e outros acordados diretamente com o órgão gestor e o Conselho Consultivo do parque

Para efetiva e contínua manutenção das áreas respectivas, é necessário que as estruturas básicas (Sede Ambiental), esteja em perfeito funcionamento, além de se haver, a possibilidade de aumento de efetivo, para cobrir as demais atividades e funções necessárias as ações do cronograma que estão sendo executadas. São aproximadamente, 250 ha de área da UC, sendo estes, passíveis de diversas ações contínuas, desde a manutenção e restauração, bem como a de monitoria e controle de acesso. Hoje, as ações são realizadas por dois Monitores Ambientais, que acumulam diversas funções operacionais e que são executadas conforme cronograma solicitado, sendo assim, dividindo estas ações em períodos distintos, para assim poder cumprir as atividades, sem descobrir em total, outras ações que demandam na área.



Foto 54 – Manutenção escada



Foto 55 e 56 – Manutenção de trilha e escada



Foto 57 e 58 – manutenção de trilhas



Foto 59 e 60 – Manutenção de Escada



Foto 61 e 62 – manutenção de trilha e corrimão

23. *Fechamento de acessos cujo zoneamento do parque não considera como zonas permitidas (a menos se com acesso restrito a funcionários e pesquisadores)*

As áreas da parte baixa do Parque, são mais acessíveis e de mais fácil controle e monitoria. Como já citado antes, a parte alta do Parque, demanda de maiores estudos para viabilizar a monitoria e o controle de acesso, já que, para o acesso dos Monitores Ambientais, a ação depende de percorrer uma trilha de aproximadamente 1,3km, subindo, para então, acessar a antiga estrada de servidão, que se encontra sem condições de acesso a carro, mesmo este sendo uma 4x4. Nesta área do Parque, se encontram as zonas (ZI – Zona Primitiva, ZR – Zona de Recuperação, ZI – Zona Intangível), e todas possuem relevante consideração quanto ao fluxo e uso, e necessitam urgentemente de soluções para as ocorrências enfrentadas.

V. **Uso Público**

a) Criação de roteiros

24. *Levantamento de atrativos turísticos naturais e culturais do parque; desenvolvimento de percursos conforme possibilidade garantida pelos estudos técnicos já realizados no parque; desenvolvimento de roteiros de turismo ecológico, considerando as atrações do parque e a possibilidade de parcerias com proprietários e empreendedores vizinhos**

Atividade entregue no 1º relatório.

b) Ordenamento Socioambiental

25. *Estabelecimento de locais, horários, atividades permitidas e quantidades nos pontos em que o acesso à visita seja permitido (visita autoguiada e visita guiada) **

Atividade entregue no 1º relatório.

26. *Controlar acessos do parque e desenvolver questionário qualitativo de abordagem, além de contagem do número de visitantes*

Questionários entregues no 1º relatório, entretanto o parque permaneceu fechado para visitantes, sendo assim não houve contagem de número de visitantes.

27. *Planejar e coordenar em parceria com o poder público e a Paróquia de Stº Antônio a tradicional festa realizada no mês de julho*

Neste ano de 2018, a tradicional festa de Santo Antônio, ocorreu no dia 29/07/2018. A SIMBIOSE, realizou todo o processo necessário junto ao responsável pela área da Capela de Santo Antônio, (a Paróquia Nossa Senhora da Aparecida), através do Padre Ricieli Carvalho, nos reunindo para tratar



240
/

da elaboração do evento e informar sobre o regramento do SNUC e Plano de Manejo. Em ação conjunta ao Padre Ricieli, a SIMBiOSE, também colaborou no reforço de oficial secretarias do município, órgãos fiscalizadores e de segurança e órgão gestor do estado (FF), para melhor atender e auxiliar na organização do evento.

Neste ano, a festa de Santo Antônio, foi realizada em conformidade com a solicitação apresentada pela ONG, através do SNUC e Plano de Manejo, onde foram tratadas e acordadas as seguintes solicitações:

- A não venda de bebidas alcoólicas no interior da UC;
- Horário de duração da Festa;
- Demarcação de áreas restritas;
- A não circulação de pessoas pelas áreas de trilhas e acessos do parque, sendo apenas permitido o trânsito de pessoas na região da capela Sto. Antônio, suas dependências e estacionamento;
- Criação de postos de controle, divididos entre a SIMBiOSE e organizadores da festa;
- Orientação do trânsito;
- Orientação sobre o regramento do parque e informações sobre o que são UCs.

TERMO DE CIÊNCIA E RESPONSABILIDADE

Declaro que estou ciente que o Parque Natural Municipal da Grotta Funda, seu entorno e a Gleba Interna (onde localiza-se a Capela), por serem áreas de mata, são áreas de risco de transmissão da Febre Amarela.

Portanto, como responsável pela Festa de Santo Antônio (a ser realizada na Capela situada na Gleba Interna do Parque, no dia 29/07/18), comprometo-me a orientar/alertar que os participantes da Festa estejam vacinados contra o vírus da Febre Amarela.

Comunicarei os participantes da Festa que há vacinas em todas as unidades de saúde de Atibaia, conforme informação da Divisão de Vigilância em Saúde Ambiental do município.

Estou ciente de que, para quem nunca foi vacinado contra a Febre Amarela, a vacina deve ser aplicada 10 dias antes da visita às áreas de risco.

Saliento que estou ciente de que a Prefeitura da Estância de Atibaia e a OSCIP SIMBIOSE, que fazem a gestão compartilhada do Parque, não se responsabilizam pela segurança, pela saúde e por eventuais riscos e acidentes que possam ocorrer com os participantes da Festa de Santo Antônio.

Sem mais para o momento,

Atibaia, 20 de julho de 2018.

*É termo Ciência dos mesmos, não me responsabilizando
por aqueles que não se vacinaram e foram na festa.*

Pe. Ricieli Carvalho

Capela-Nossa Senhora Aparecida

Ricieli



242
18



Atibaia, de 10 julho de 2018

Ofício 033/2018

Assunto: Requerimento de uma Viatura da Guarda Civil Municipal na festa de Sto. Antônio

Ao Sr. Sec. De Segurança
Lucas de Oliveira Cardoso

Considerando o grande número de festeiros participantes do evento Festa de Santo Antônio;

Considerando que há o consumo de bebidas alcóolicas;

Considerando que a festa é realizada dentro de uma Unidade De Conservação;

A SIMBIOSE, uma organização da sociedade civil que atua sob o desejo inalterável de fomentar e promover a preservação, a conservação e o uso responsável do patrimônio natural atibaense e regional, vem, por meio deste, solicitar cordialmente ao Sr. Secretário, a permanência de **1 (uma) Viatura Da Guarda Civil Municipal** no dia 29 de julho de 2018, dia do festejo, das 8 horas até as 17 horas no endereço Av. Santana, 8000 - Itapetinga.

Sem mais, para o momento,

Marcelo Eduardo Manoel e Silva
Diretor Vice-Presidente

RECEBI
10.07.18
GCM Elaine

Serra do Itapetinga Movimento pela Biodiversidade e Organização dos Setores Ecológicos
Rua João Pires, nº 947, Centro Atibaia - SP CEP 12940-500 Tel. (11) 96425-393

Figura 27 - Ofício 33/2018



243
18



Atibaia, 10 de julho de 2018

Ofício 037/2018

Assunto: Requerimento de instalações de banheiros químicos da festa de Sto. Antônio

Ao Sr. Coordenador Especial de Meio Ambiente
Daniel Borghi Filho

Considerando o grande número de festeiros participantes do evento Festa de Santo Antônio;

Considerando que no local existe apenas dois banheiros simples e que são utilizados pelos organizadores do evento;

Considerando que estes, geram um aumento no impacto ambiental e que é necessário a instalação de 3 banheiros químicos masculinos e 3 banheiros químicos femininos;

Considerando que a Coordenadoria Especial Do Meio Ambiente é o órgão responsável pela área.b

A SIMBIOSE, uma organização da sociedade civil que atua sob o desejo inalterável de fomentar e promover a preservação, a conservação e o uso responsável do patrimônio natural atibaense e regional, vem, por meio deste, solicitar cordialmente ao Sr. Coordenador, a instalação dos mesmo no dia 28 de julho de 2018, e para o uso no dia 29 de julho de 2018 no endereço Av. Santana, 8000 – Itapetinga.

Sem mais, para o momento,

Rec. nº 037/2018
Coordenadoria Especial de
Meio Ambiente - C.E.M.A.

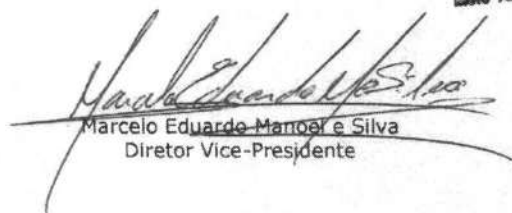
Marcelo Eduardo Manoel e Silva
Diretor Vice-Presidente

Luiz Gustavo Santana de Araújo
Estagiário
C.E.M.A.

Serra do Itapetinga Movimento pela Biodiversidade e Organização dos Setores Ecológicos
Rua João Pires, nº 947, Centro Atibaia – SP CEP 12940-500 Tel. (11) 96425-393

Figura 28 – ofício 37/2018



244
18



Atibaia, 10 de julho de 2018

Ofício 036/2018

Assunto: Requerimento de uma Ambulância na festa de Sto. Antônio

A Sra. Sec. De Saúde
Maria Amélia Sakamiti Roda

Considerando o grande número de festeiros participantes do evento Festa de Santo Antônio;

Considerando que no local há incidências de animais peçonhentos;

Considerando que há o consumo de bebidas alcóolicas;

A SIMBIOSE, uma organização da sociedade civil que atua sob o desejo inalterável de fomentar e promover a preservação, a conservação e o uso responsável do patrimônio natural atibaense e regional, vem, por meio deste, solicitar cordialmente a Sra. Secretária, a permanência de **1 (uma) Ambulância** no dia 29 de julho de 2018, dia do festejo, das 8 horas até as 17 horas, no endereço Av. Santana, 8000 - Itapetinga.

Sem mais, para o momento,

Marcelo Eduardo Manoel e Silva
Diretor Vice-Presidente

RECEBI
10/07/18
14:44

Serra do Itapetinga Movimento pela Biodiversidade e Organização dos Setores Ecológicos
Rua João Pires, nº 947, Centro Atibaia - SP CEP 12940-500 Tel. (11) 96425-393

Figura 29 - Ofício 36/2018



245
[Handwritten signature]



Atibaia, 10 de julho de 2018

Ofício 039/2018

Assunto: Presença institucional na festa de Sto. Antônio

Ao Sr. Gestor Do Parque Estadual Itapetinga
Anderson Luiz Rodrigues

Considerando que o Parque Estadual do Itapetinga e o Parque Natural Municipal Da Grotta Funda são sobrepostos;

Considerando que há o interesse da preservação ambiental do local;

Considerando o grande número de festeiros participantes do evento Festa de Santo Antônio;

A SIMBIOSE, uma organização da sociedade civil que atua sob o desejo inalterável de fomentar e promover a preservação, a conservação e o uso responsável do patrimônio natural atibaense e regional, vem, por meio deste, solicitar cordialmente ao Sr. Anderson Luiz Rodrigues, a presença no dia 29 de julho de 2018, dia do festejo, das 8 horas até as 17 horas no endereço Av. Santana, 8000 – Itapetinga.

Sem mais, para o momento,

Marcelo Eduardo Manoel e Silva
Diretor Vice-Presidente

Anderson Luiz Rodrigues
Gestor PE Itapetinga/FF

Recb 10 de julho 2018

Serra do Itapetinga Movimento pela Biodiversidade e Organização dos Setores Ecológicos
Rua João Pires, nº 947, Centro Atibaia – SP CEP 12940-500 Tel. (11) 96425-393



246
[Handwritten signature]



Atibaia, 16 de julho de 2018

Ofício 40/2017

Assunto: Requerimento de instalações de banheiros químicos da festa de Sto. Antônio

Ao Sr. Secretário
Rui Tiago de Oliveira

Considerando o grande número de festeiros participantes do evento Festa de Santo Antônio;

Considerando que no local existe apenas dois banheiros simples e que são utilizados pelos organizadores do evento;

Considerando que estes, geram um aumento no impacto ambiental e que é necessário a instalação de 3 banheiros químicos masculinos e 3 banheiros químicos femininos;

A SIMBIOSE, uma organização da sociedade civil que atua sob o desejo inalterável de fomentar e promover a preservação, a conservação e o uso responsável do patrimônio natural atibaense e regional, vem, por meio deste, solicitar cordialmente ao Sr. Secretário, a instalação dos mesmo no dia 28 de julho de 2018, e para o uso no dia 29 de julho de 2018 no endereço Av. Santana, 8000 – Bairro Itapetinga.

Sem mais, para o momento,

Marcelo Eduardo Manoel e Silva
Diretor Vice-Presidente

RECEBIDO
16/07/2018
[Handwritten signature]

Serra do Itapetinga Movimento pela Biodiversidade e Organização dos Setores Ecológicos
Rua João Pires, nº 947, Centro Atibaia – SP CEP 12940-500 Tel. (11) 96425-393



247
18



Atibaia, 10 de julho de 2018

Ofício 038 /2018

Assunto: Presença institucional na festa de Sto. Antônio

Ao Sr. Gestor Do MONA Pedra Grande
Cesar Juliano Alves dos Santos

Considerando que o Monumento Natural Da Pedra Grande e o Parque Natural Municipal Da Grotta Funda são sobrepostos;

Considerando que há o interesse da preservação ambiental do local;

Considerando o grande número de festeiros participantes do evento Festa de Santo Antônio;

A SIMBIOSE, uma organização da sociedade civil que atua sob o desejo inalterável de fomentar e promover a preservação, a conservação e o uso responsável do patrimônio natural atibaense e regional, vem, por meio deste, solicitar cordialmente ao Sr. Cesar Juliano Alves dos Santos, a presença no dia 29 de julho de 2018 dia do festejo, das 8 horas até as 17 horas, no endereço Av. Santana, 8000 – Itapetinga.

Sem mais, para o momento,

Marcelo Eduardo Manoel e Silva
Diretor Vice-Presidente

César Juliano dos S. Alves
Gestor MONA Pedra Grande/FF

*Rebato,
10/07/2018*

Serra do Itapetinga Movimento pela Biodiversidade e Organização dos Setores Ecológicos
Rua João Pires, nº 947, Centro Atibaia – SP CEP 12940-500 Tel. (11) 96425-393



243
18

c) Estudos do Meio

28. Firmar parcerias com a rede de ensino público e privado para realização de estudos do meio, plantios de árvores e outras atividades no parque



CARTA DE INTENÇÃO DE APOIO INSTITUCIONAL

São Paulo, 25 de Maio de 2018.

Pelo presente, declaramos anuência e intenção de atuar como parceiros da proponente **SIMBIOSE** em apoio institucional, no âmbito dos projetos:

1. "Gestão Do Parque Natural Municipal Da Grota Funda" – desenvolvendo conjuntamente com a SIMBIOSE atividades de Educação Ambiental dentro de aludida UC;
2. "Serra Do Itapetinga" – desenvolvendo atividades de formação de Brigada Mirim e Educação Ambiental junto a escolas da rede pública e ensino no âmbito da proposta apresentada no edital do Programa Petrobrás Socioambiental 2018.

Declaramos, por fim, que a referida parceira não obriga quaisquer das partes a realizar repasse de recursos e que está unicamente relacionada às ações específicas desenvolvidas pela instituição nos projetos acima enumerados.

Roberta Da Silva Bonani
Diretora
E.E Major Juvenal Alvim

Ciente e de acordo,

Vinicius Gaburro De Zorzi
Presidente
SIMBIOSE

Serra do Itapetinga Movimento pela Biodiversidade e Organização dos Setores Ecológicos
Rua João Pires, nº 947, Centro Atibaia – SP CEP 12940-500 Tel. (11) 96425-3931



INSTITUIÇÃO EDUCACIONAL ATIBAIENSE LTDA
CENTRO UNIVERSITÁRIO UNIFAAT
Credenciado pela Portaria nº 258, de 22 de março de 2018.

CARTA DE INTENÇÃO DE APOIO INSTITUCIONAL

Atibaia, 11 de junho de 2018.

Peço presente, declaramos anuência e intenção de atuar como parceiros da proponente SIMBIOSE no projeto "Serra do Itapetinga", sendo que a parceria se refere ao apoio institucional para:

- o desenvolvimento de ações de capacitação em restauração ecológica e execução de atividades de plantio e monitoramento de projetos, realizados pela proponente;
- a estruturação de ementas de conteúdos e suporte para a realização de dois (2) cursos livres com 12 horas/aula cada (a. Restauração Ecológica, b. Engajamento Social para a Conservação Ambiental), em caráter gratuito para o público universitário e demais interessados cadastrados como voluntários no Projeto Serra do Itapetinga.

Declaramos, por fim, que a referida parceria não obriga quaisquer das partes a realizar repasse de recursos e que está unicamente relacionada às ações específicas desenvolvidas pela instituição nas atividades acima enumeradas.

Prof. Dr. Gilvan Elias Pereira
Diretor Acadêmico da UNIFAAT

Ciente e de acordo,

Vinícius Gaburro De Zorzi
Presidente da Simbiose

Figura 34 – Carta de Apoio Institucional - UNIFAAT

29. *Firmar parcerias com outras organizações do terceiro setor para desenvolvimento de atividades semelhantes*

Durante esses seis (6) meses de contrato vigente, nós, firmamos uma parceria com uma instituição do terceiro setor, o CENAP, nos possibilitando executar um evento internacional, onde foram instaladas câmeras Trapp no território do Parque, com o objetivo de que, vários pesquisadores do mundo inteiro, pudessem realizar um levantamento de fauna e acompanhar os resultados, para então, estes dados fazerem parte de um banco de dados mundial, possibilitando ao mesmo tempo, conhecer a rica fauna de nossa unidade.

Participaram deste evento, o Google Earth, Defesa Civil, CEMA, Centro de Estudos Ornitológicos e pesquisadores de vários países como: Chile, Paraguai, Colômbia, Canada. Irlanda, EUA, Venezuela e Peru.



Foto 63 – Imagem Youtube – Tv Cultura



Foto 64 – Atividade CENAP



Foto 65 e 66 - Atividade CENAP

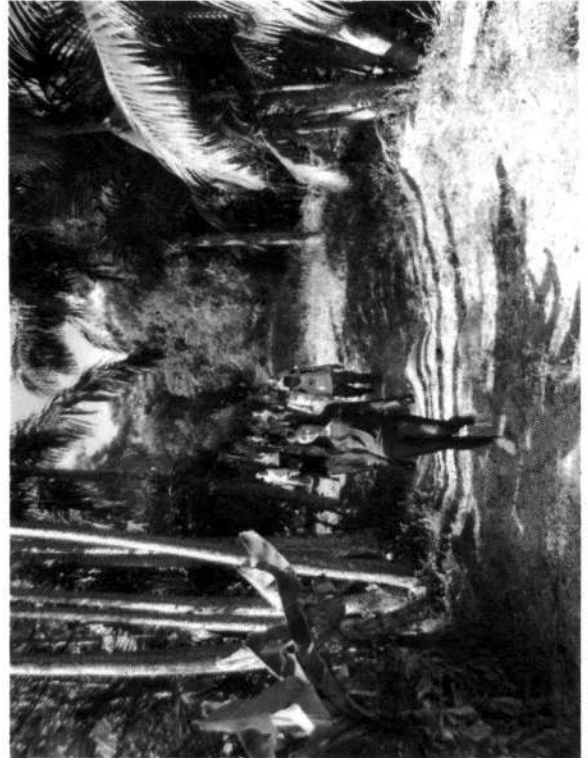

Foto 67 - Atividade CENAP