

Associação de Pais e Amigos dos Excepcionais de Marília
CNPJ: 52.061.264/0001-59 - Insc. Estadual: Isenta
Rua: Raul Torres, 70 - Bairro: Fragata C
CEP: 17.519-252 - Marília/SP
Fone: (14) 3402-1400
Site: www.apaemarilia.org.br
e-mail: contato@apaemarilia.org.br



RELATÓRIO QUADRIMESTRAL DE ATIVIDADES ASSISTENCIA SOCIAL

JANEIRO A ABRIL DE 2019

UNIDADE EXECUTORA

ASSOCIAÇÃO DE PAIS E AMIGOS DOS EXCEPCIONAIS DE MARÍLIA- APAE

SERVIÇO

Serviço de Proteção Social Especial de Média Complexidade para Pessoas com Deficiência, Idosas e suas famílias.

USUÁRIOS

Pessoas com Deficiência, seus familiares e cuidadores.

CAPACIDADE MENSAL DE ATENDIMENTO

Assistência e Atendimento Eventual a 407 famílias e atendimento contínuo a uma média de 233 usuários e famílias.

INTRODUÇÃO

O Serviço de Proteção Social Especial de Média Complexidade presta atendimento de segunda à sexta-feira das 07H30 horas às 17 horas.

MÊS DE REFERÊNCIA: JANEIRO/2019

Nº DE ATENDIDOS NO MÊS: 87

1. Acolhida/Escuta

Foram realizados 34 atendimentos de acolhida às famílias dos usuários, sendo que destes 19 foram demanda espontânea. E que sendo a acolhida, um princípio básico de atendimento humanizado ele é feito em todos os atendimentos realizados à medida que esse procedimento envolve o recebimento dos usuários do SUAS e o direcionamento das suas demandas na busca da resolutividade. Também foi realizada diariamente acolhida em grupo a todos os usuários do Centro Sócio Ocupacional e convidados do Projeto Verão no CSO.

2. Estudo Social

Foi realizado 03 estudos sociais, objetivando conhecer e compreender a realidade social dos usuários e sua família, para a identificação de suas demandas.

3. Visita Domiciliar

Foram realizadas 13 visitas domiciliares, visando apoio e orientação às famílias e duas para estudo social.

4. Elaboração de Relatórios e/ou Prontuários

Foram feitas neste mês, 70 evoluções em prontuários, para registros das intervenções realizadas em cada visita e atendimento, demonstrando o acompanhamento e o desenvolvimento dos objetivos e metas pactuadas com o usuário e/ou família. Foi elaborado 01 relatório técnico para conselho tutelar e um relatório social sobre frequência no serviço.

5. Orientação Sociofamiliar

Foram realizadas 18 orientações sociofamiliares com objetivo de acompanhar a família em suas necessidades, bem como verificar as possibilidades de melhoria das condições de vida com vista ao empoderamento, dando apoio aos aspectos emocionais da genitora do atendido.

6. Orientação e encaminhamentos para a rede de serviços locais

Não foi realizada esta ação este mês.

7. Apoio à família na sua função protetiva

Foram realizados 10 atendimentos às famílias, em que foram trabalhados o fortalecimento da sua função protetiva, fortalecimento dos vínculos familiares e a defesa e afirmação dos direitos. E 02 atendimentos domiciliares aos faltosos dos grupos socioeducativos da metodologia Plug and Play com a temática "eu me responsabilizo, eu faço"

8. Articulação com o Sistema de Garantia de Direitos

Visando defesa e garantia de direitos foi trabalhado 01 caso junto ao Conselho Tutelar .

9. Articulação com Outras Políticas Setoriais

Foram realizadas 08 articulações com a rede, sendo 05 com Saúde (UBS, USF, Secretaria da Saúde, UCAF, DRS, CEO e Hospitais) e 03 com demais serviços sócio assistenciais do município.

10. Atividades de convívio/ocupação e organização da vida cotidiana

Ocorre no Programa de Convivência para adultos - Centro Sócio Ocupacional através de atividades dirigidas e orientadas por diversos profissionais através de ações sistemáticas incluídas na rotina do usuário. No total são atendidos 153 usuários, destacamos que neste mês devido período de férias escolares em que não a transporte municipal para usuários deste serviço, a adesão aos atendimentos diminui significativamente. Sendo assim é executado um Projeto denominado "Projeto Verão no CSO - 2019" com objetivo de oferecer ações que favoreçam os usuários a preencher o tempo livre de forma prazerosa e ao mesmo tempo construtiva, por meio do desenvolvimento das atividades lúdicas, esportivas, artísticas, culturais e sociais. Ocorreu no decorrer de todo mês, somando 115 participações com usuários das diversas regiões da cidade. As ações foram executadas por educadores sociais, Cuidadores, Terapeuta Ocupacional, Educadora Física e Assistente social. As ações ocorreram diariamente nas dependências da instituição visto que o atendimento foi mantido a todos os usuários que procuraram pelo serviço, sendo oferecida atividades de ocupação e convívio como jogos e oficinas de artesanato, bem como atividades agendadas e externas como segue:

08.01.19 – passeio cultural na Biblioteca Municipal de Marília "João Mesquita Valença" e Kanabara Açaí com guia apresentando a história da cidade, da fundação da biblioteca, do acervo e do espaço, por fim, recebemos o convite para participarmos de futuras oficinas culturais. Após, realizamos um momento de confraternização e degustação de açaí; 10.01.19 – Esporte Clube Banespa de Marília (Banespinha) realizado passeio ao espaço aberto, jogo de futebol e dinâmica com bola. Momento de confraternização e degustação; 15.01.19 – Habib's Momento de confraternização e degustação; 17.01.19 – Caminhada na Avenida das Esmeraldas e Sabores da Europa Padaria e Confeitaria, realizado alongamento, caminhada com percurso de 2,4 Km, finalizando com confraternização e café da manhã; 18.01.19 – Estância Turística de Paraguaçu

Associação de Pais e Amigos dos Excepcionais de Marília

CNPJ: 52.061.264/0001-59 - Insc. Estadual: Isenta

Rua: Raul Torres, 70 - Bairro: Fragata C

CEP: 17.519-252 - Marília/SP

Fone: (14) 3402-1400

Site: www.apamarilia.org.br

e-mail: contato@apamarilia.org.br



Paulista (Balneário) realizada excursão com roda de música e violão, jogos com bola, banho no lago, confraternização, churrasco, almoço e café; *22.01.19 – Piscina casa de educadora Elaine* com banho de piscina, jogo com bola e momento de confraternização; *24.01.19 – Marília Country Club*, passeio ao espaço, jogo de Vôlei de areia, banho no lago e confraternização. *29.01.19 – Chácara* com banho de piscina e momento de confraternização.

11. Observações

Não foram realizadas ações de **Desenvolvimento de autonomia pessoal e Informação, comunicação e defesa de direitos** visto que neste mês é período de recesso escolar e não há transporte municipal para frequencia os usuários no serviço, também devido baixos adesão número significativo de profissionais estão em férias. No que se refere ao mercado de trabalho foram feitos apenas contatos com empresas, mas não houve atendimento a usuário.

12. Ações Complementares

A) Foi realizada 02 reunião com a equipe técnica do SPE e CAS/Saúde;

B) Foram realizadas reuniões semanalmente no CSO para organização do projeto Verão No CSO - 2019;

MÊS DE REFERÊNCIA: FEVEREIRO/2019

Nº DE ATENDIDOS NO MÊS: 236

1. Acolhida/Escuta

Foram realizados 88 atendimentos de acolhida às famílias dos usuários, sendo que destes 32 foram demanda espontânea. E que sendo a acolhida, um principio básico de atendimento humanizado ele é feito em todos os atendimentos realizados à medida que esse procedimento envolve o recebimento dos usuários do SUAS e o direcionamento das suas demandas na busca da resolutividade.

2. Estudo Social

Foram realizados 02 estudos sociais, objetivando conhecer e compreender a realidade social dos usuários e sua família, para a identificação de suas demandas.

3. Visita Domiciliar

Foram realizadas 21 visitas domiciliares, visando apoio e orientação às famílias, 02 para estudo social e 02 para observar e prevenir situações de violação de direitos.

Obs: Também foram realizadas 02 visitas ao velório de usuários que faleceram e 02 visitas ao hospital para usuários que se apresentam internados.

4. Elaboração de Relatórios e/ou Prontuários

Foram feitas neste mês, 218 evoluções em prontuários, para registros das intervenções realizadas em cada visita e atendimento, demonstrando o acompanhamento e o desenvolvimento

Associação de Pais e Amigos dos Excepcionais de Marília

CNPJ: 52.061.264/0001-59 - Insc. Estadual: Isenta

Rua: Raul Torres, 70 - Bairro: Fragata C

CEP: 17.519-252 - Marília/SP

Fone: (14) 3402-1400

Site: www.apaemarilia.org.br

e-mail: contato@apaemarilia.org.br



dos objetivos e metas pactuadas com o usuário e/ou família. Foram elaborados 06 relatórios técnico/social visando à articulação com a rede socioassistencial.

5. Orientação Sociofamiliar

Foram realizadas 43 orientações sociofamiliares com objetivo de acompanhar a família em suas necessidades, bem como verificar as possibilidades de melhoria das condições de vida com vista ao empoderamento, dando apoio aos aspectos emocionais da genitora do usuário.

6. Orientação e encaminhamentos para a rede de serviços locais

Neste mês foram realizados 07 orientações e encaminhamentos, sendo 01 para o Ministério de transportes e 06 AMT.

7. Apoio à família na sua função protetiva

Foram realizados 28 atendimentos às famílias, em que foram trabalhados o fortalecimento da sua função protetiva, fortalecimento dos vínculos familiares e a defesa e afirmação dos direitos.

8. Desenvolvimento de autonomia pessoal

Este objetivo foi alcançado através das seguintes ações: Programa de Apoio e Inserção ao Mercado de Trabalho: foi realizadas 01 reunião de planejamento com equipe técnica do mercado de trabalho. Os grupos socioeducativos com usuários iniciarão na segunda quinzena do mês de Março. Nesse mês de fevereiro foram realizados 02 atendimentos psicossociais individuais com usuários; 03 atendimentos orientação às famílias; 01 treino de percurso e articulações com as empresas Orthometric e Supermercados Amigão para entrevistas e capacitações.

9. Informação, comunicação e defesa de direitos

Programa de autogestão e Autodefensoria: Foram realizados 02 encontros Autodefensores, com 06 participantes e foram discutidos os temas que serão abordados no ano de 2019 e sobre os novos participantes do grupo do presente ano. No dia 22 de fevereiro foi inaugurado o novo bebedouro doado pelo Rotary através do pedido dos Autodefensores;

8. Articulação com o Sistema de Garantia de Direitos

Visando defesa e garantia de direitos foram trabalhados 06 casos junto ao Conselho Tutelar, 01 Defensoria Pública e 04 Promotoria.

9. Articulação com Outras Políticas Setoriais

Foram realizadas 28 articulações com a rede, sendo 03 Transporte Social, 19 com Saúde (UBS, USF, Secretaria da Saúde, UCAF, DRS, CEO e Hospitais) 02 Educação e rede socioassistencial: 02 CRAS, 02 CREAS.

10. Atividades de convívio/ocupação e organização da vida cotidiana

Ocorreu no Programa de Convivência para Adultos - Centro Sócio Ocupacional através de atividades dirigidas e orientadas por diversos profissionais através de ações contínuas incluídas na rotina do usuário. No total foram atendidos 152 usuários divididos em 12 grupos, sendo 02 grupos com atendimento diário e 10 grupos com atendimento de duas a três vezes na semana em que foram trabalhadas atividades ocupacionais planejadas por educadores sociais com apoio

Associação de Pais e Amigos dos Excepcionais de Marília

CNPJ: 52.061.264/0001-59 - Insc. Estadual: Isenta

Rua: Raul Torres, 70 - Bairro: Fragata C

CEP: 17.519-252 - Marília/SP

Fone: (14) 3402-1400

Site: www.apaemarilia.org.br

e-mail: contato@apaemarilia.org.br



de cuidadores e técnicos. O atendimento ocorreu em grupos organizados pelo grau de dificuldade que usuários apresentam, se necessitam ou não de cuidado e monitoramento constante. Foram realizadas atividades com educadores sociais visando desenvolvimento e manutenção de habilidades, autonomia, atividades de ocupação e convívio como caminhadas internas e externas, dinâmicas e jogos, teatro, cuidados pessoais através de atividades relacionadas ao corpo e estética, relaxamento, artesanato (oficina de tapetes, reciclado, miçanga, fuxico, pintura em tecido - guardanapo) e horta. Além das atividades elaboradas por educadores são ofertadas atividades por outros profissionais como segue:

a) As *atividades físicas* no mês de fevereiro se deu através do retorno dos usuários onde foram realizados exercícios mais simples e leves, através de caminhadas, com o objetivo de diminuição de ociosidade (tendo em vista que a maioria dos usuários não se exercita nesse período); circuitos funcionais para melhorias nos movimentos do cotidiano e atividades de futebol e voleibol com o objetivo de aperfeiçoar os fundamentos básicos. O espaço utilizado foi à quadra esportiva e as caminhadas foram realizadas aos arredores da Instituição. No total foram atendidos 17 grupos com uma média de 11 usuários.

b) As *Oficinas de Capoeira* do mês de fevereiro foram executadas nos ambientes tanto externos (quadra), como o interno (sala de dança e refeitório) e contemplando a parte física, a história da Capoeira, e a musicalidade. Na parte física os usuários seguem a rotina do alongamento em seguida passam para a parte de aquecimento focando ritmo e equilíbrio. Com o corpo aquecido executam os movimentos específicos da Capoeira, tem que haver trabalho em equipe e disciplina. Nas atividades de conhecimento da história do Brasil os usuários relembram a história da Capoeira, seu surgimento bem a nossa identidade Cultural. Nas atividades relacionadas à musicalidade e instrumentalização os usuários têm contato com cada instrumento usado na Capoeira (berimbau, atabaque, pandeiro, agogô), e suas peculiaridades, e podem desenvolver o ritmo, coordenação motora e a fala. No final de cada oficina é feito uma roda de Capoeira para que os usuários desenvolvam um jogo, assim podem colocar em prática os movimentos aprendidos durante as atividades. A criatividade e a integração social são notórias nesse momento. Os objetivos individuais foram alcançados. Na última semana do mês de Fevereiro tivemos um evento de Capoeira que foi realizado no Teatro Municipal de Marília, contamos com a participação de 4 usuários da APAE, que receberam a segunda graduação da Capoeira. O objetivo foi inserir outros participantes do evento em contato com pessoas que necessitam de atendimento diferenciado e assim trocassem experiências com os usuários da APAE, levando carinho às pessoas e incentivando o aprendizado visando lidar com as diferenças. Os objetivos individuais foram alcançados. Foram realizados no mês 04 oficinas com uma média de 10 usuários por oficina.

c) As *Oficinas de Artes* aconteceram com 31 grupos com uma média de 10 usuários cada, nas primeiras semanas do mês foram feitas pinturas em peças de MDF, com lápis de cor, giz de cera, pintura em lápis, desenhos livres utilizando cera e tinta, pintura em vaso de cerâmica e confecção de pulseira em peças de bijuteria com o objetivo de trabalhar a coordenação motora estimulando, incentivando o estímulo para a pintura, proporcionando cada vez mais a autonomia e independência. Com as famílias "Grupo de mães" foram realizados com 05 participantes, foram finalizadas peças usando técnicas de decoupage com fitas, rendas, pérolas e espelhos, com o objetivo de estimular a criatividade, a coordenação motora e o convívio com o outro.

Associação de Pais e Amigos dos Excepcionais de Marília

CNPJ: 52.061.264/0001-59 - Insc. Estadual: Isenta

Rua: Raul Torres, 70 - Bairro: Fragata C

CEP: 17.519-252 - Marília/SP

Fone: (14) 3402-1400

Site: www.apaemarilia.org.br

e-mail: contato@apaemarilia.org.br



d) Nas *oficinas de Música* neste mês foram realizadas atividade lúdicas, musicais com testes rítmicos com músicas infantis através das palmas, com instrumentos percussivos. Foram retomados os ensaios da banda fanfarra juntamente com os alunos da educação, com o objetivo de trabalhar a percepção, estimulando a área sensorial e musical. No total foram 18 oficinas com média de 10 usuários.

e) As *oficinas de Horticultura* proporcionaram interação, convivência bem como estímulos para hábitos de alimentação saudável e do sensorial olfativo com as culinárias dos produtos cultivados pelos próprios usuários na horta, também foi trabalhado o estímulo do senso de responsabilidade com o cultivo diário das hortaliças, demonstrando a necessidade da responsabilidade para conseguir um produto final. Foi trabalhado o estímulo do senso de limpeza e organização com as atividades de rastelação do ambiente, mostrando a importância da limpeza para se sentir bem no determinado local. Foi trabalhada também a motricidade corporal com o manuseio de pequenas ferramentas e plantio de sementes e mudas de hortaliças. Atividades realizadas: Preparação do solo para o plantio, culinária com chás (capim-cidreira e hortelã), plantio de pé de mamão, repolho, cenoura, alface, almeirão. Plantio de mudas de morango em vasos pet. Neste mês os usuários assistiram vídeos ilustrativos sobre o plantio de morangos e a colheita para serem plantados em sua residência, podendo reproduzir a técnica na prática no mês de Março. Com os usuários cadeirantes, deficientes visuais e com dificuldade motora foi realizado o plantio de mudas de alface nos canteiros suspensos e sementes de coentro na jardineira. No total foram 34 oficinas com média de 09 usuários.

12. Ações Complementares

A) Foram realizadas 04 reuniões de planejamento para o início no desenvolvimento das atividades do grupo com famílias "Plug and Play".

B) Foram realizadas 03 reuniões com a equipe técnica do SPE e 02 CAS/Saúde;

C) Foram realizadas 02 reuniões com a Equipe Técnica do Programa Centro Sócio Ocupacional para discussão de caso;

D) Foram realizadas 04 reuniões semanalmente para comunicação, discussão dos casos, organização e melhorias do serviço com os cuidadores e educadores.

E) Foram realizadas 08 reuniões com todas as turmas, educadores e as respectivas famílias dos usuários para apresentação das atividades que serão desenvolvidas no presente ano e discussão das particularidades de cada um;

F) Reunião com a UBS Alto Cafezal e UBS Padre Nóbrega para discussão de caso;

G) 01 Reunião com CREAS para discussão de caso;

H) 01 Audiência concentrada para discussão de caso e ações que os serviços desenvolverão com os usuários e sua família.

MÊS DE REFERÊNCIA: MARÇO/2019

Nº DE ATENDIDOS NO MÊS: 235

1. Acolhida

Foram realizados 125 atendimentos de acolhida às famílias dos usuários, sendo que destes 50 foram demanda espontânea. E que sendo a acolhida, um principio básico de atendimento humanizado ele é feito em todos os atendimentos realizados à medida que esse procedimento

envolve o recebimento dos usuários do SUAS e o direcionamento das suas demandas na busca da resolutividade.

2. Escuta

Foram realizadas 96 atendimentos de escuta qualificada às famílias dos usuários, sendo que destes 35 foram demanda espontânea. Objetivando a escuta especializada, a fim de orientar as famílias em suas demandas apresentadas.

3. Estudo Social

Foram realizados 6 estudos sociais, objetivando conhecer e compreender a realidade social dos usuários e sua família, para a identificação de suas demandas.

3. Visita Domiciliar

Foram realizadas 32 visitas domiciliares com Assistente Social, visando apoio e orientação às famílias, sendo 0 para estudo social, 10 com acompanhamento da Psicóloga e 5 para observar e prevenir situações de violação de direitos.

4. Elaboração de Relatórios e/ou Prontuários

Foram feitas neste mês, 305 evoluções em prontuários, para registros das intervenções realizadas em cada visita e atendimento, demonstrando o acompanhamento e o desenvolvimento dos objetivos e metas pactuadas com o usuário e/ou família. Foram elaborados 11 relatórios técnico/social visando à articulação com a rede socioassistencial e garantia de direitos.

5. Orientação Sociofamiliar

Foram realizadas 72 orientações sociofamiliares com objetivo de acompanhar a família em suas necessidades, bem como verificar as possibilidades de melhoria das condições de vida com vista ao empoderamento, dando apoio aos aspectos emocionais do (a) cuidador (a) do usuário.

6. Orientação e encaminhamentos para a rede de serviços locais

Neste mês foram realizados 21 orientações e encaminhamentos, sendo 01 para Ministério Público, 01 para o setor da Saúde – APAE, 4 UBS, 1 USF, 2 para o Ministério de transportes, 10 AMT, 1 CRAS e 1 UCAFE.

7. Apoio à família na sua função protetiva

Foram realizados 37 atendimentos às famílias, em que foram trabalhados o fortalecimento da sua função protetiva, fortalecimento dos vínculos familiares e a defesa e afirmação dos direitos. e 2 grupos socioeducativos com famílias com média de 31 participantes com temática da Metodologia Plug and Play "Família – essa é a nossa família! A melhor família para nós". Também foram realizados 95 atendimentos domiciliares e 3 atendimentos individuais aos faltosos; 4 reuniões de planejamento/organização com técnicos envolvidos.

8. Desenvolvimento de autonomia pessoal

Este objetivo foi alcançado através das seguintes ações: Programa de Apoio e Inserção ao Mercado de Trabalho: foi realizada 1 reunião de planejamento com equipe técnica do mercado de trabalho. Os grupos socioeducativos com usuários iniciaram na segunda quinzena do mês de

Associação de Pais e Amigos dos Excepcionais de Marília
CNPJ: 52.061.264/0001-59 - Insc. Estadual: Isenta
Rua: Raul Torres, 70 - Bairro: Fragata C
CEP: 17.519-252 - Marília/SP
Fone: (14) 3402-1400
Site: www.apaemarilia.org.br
e-mail: contato@apaemarilia.org.br



Março. Nesse mês de março foi realizado 1 atendimento psicossocial individual com usuário; 07 atendimentos orientação às famílias; 1 treino de percurso e articulações com a empresa Orthometric. Também foi realizado treinamento/conscientização aos funcionários líderes da empresa citada, sendo que 2 usuários começaram o trabalho e 1 começará em junho. Neste mês também houve formatura e entrega de certificados para os usuários que participaram do treinamento da empresa.

Grupos Socioeducativos com usuários – Psicologia: foi realizado 1 atendimento em grupo com uma média de 10 participantes, cujas temáticas abordadas foram trabalhando memória, atenção, concentração, comunicação e ajuda – cooperação – “Envelhecimento”. Também diante da necessidade foram feitas 11 orientações individuais com abordagem sobre relacionamento familiar, comportamento, respeito, sexualidade, segurança e 12 atendimentos em grupo com média de 4 participantes cada cuja abordagem foram, relacionamento familiar, cuidados pessoais, respeito e comportamento.

9. Informação, comunicação e defesa de direitos

Programa de autogestão e Autodefensoria: Foram realizados 02 encontros Autodefensores, com média de 09 participantes e foi discutido sobre a família, reflexão sobre os 2 anos no Programa Autodefensoria. Ressaltamos que 2 integrantes do programa estão em processo de inclusão no mercado de trabalho.

8. Articulação com o Sistema de Garantia de Direitos

Visando defesa e garantia de direitos foram trabalhados 6 casos junto ao Conselho Tutelar, 1 Defensoria Pública e 4 Promotoria.

9. Articulação com Outras Políticas Setoriais

Foram realizadas 28 articulações com a rede, sendo 3 Transporte Social, 19 com Saúde (UBS, USF, Secretaria da Saúde, UCAF, DRS, CEO e Hospitais) 2 Educação e rede socioassistencial: 2 CRAS, 2 CREAS.

10. Atividades de convívio/ocupação e organização da vida cotidiana

Ocorreu no Programa de Convivência para Adultos - Centro Sócio Ocupacional através de atividades dirigidas e orientadas por diversos profissionais através de ações contínuas incluídas na rotina do usuário. No total foram atendidos 151 usuários divididos em 12 grupos, sendo 02 grupos com atendimentos diários e 10 grupos com atendimento de duas a três vezes na semana em que foram trabalhadas atividades ocupacionais planejadas por educadores sociais com apoio de cuidadores e técnicos. O atendimento ocorreu em grupos organizados pelo grau de dificuldade que usuários apresentam, se necessitam ou não de cuidado e monitoramento constante. Foram realizadas atividades com educadores sociais visando desenvolvimento e manutenção de habilidades, autonomia, atividades de ocupação e convívio como caminhadas internas e externas, dinâmicas e jogos, teatro, cuidados pessoais através de atividades relacionadas ao corpo e estética, relaxamento, artesanato (oficina de tapetes, reciclado, miçanga, fuxico, pintura em tecido - guardanapo) e horta. Além das atividades elaboradas por educadores são ofertadas atividades por outros profissionais como segue:

Associação de Pais e Amigos dos Excepcionais de Marília

CNPJ: 52.061.264/0001-59 - Insc. Estadual: Isenta

Rua: Raul Torres, 70 - Bairro: Fragata C

CEP: 17.519-252 - Marília/SP

Fone: (14) 3402-1400

Site: www.apaemarilia.org.br

e-mail: contato@apaemarilia.org.br



a) As *atividades físicas* no mês de março se teve ênfase aos circuitos de habilidades, sendo avaliado o equilíbrio, a orientação espacial e a memorização do circuito. Também temos trabalhado a parte de memorização em relação às sequências de exercícios, pois alguns usuários não respondem bem as atividades propostas, sendo necessário auxílio verbal e visual. Realizado ainda circuito funcional, compostos por quatro estações, exercitando o corpo por inteiro. Foram realizados exercícios mais simples e leves, através de caminhadas, com o objetivo de diminuição de ociosidade (tendo em vista que a maioria dos usuários não se exercita nesse período); Foi necessária aula extra com o grupo de dança para ensaio de nova coreografia, que foi apresentada no Marília Shopping no dia 25/03 no período da noite. O espaço utilizado foi à quadra esportiva e as caminhadas foram realizadas aos arredores da Instituição. No total foram atendidos 39 grupos com uma média de 20 usuários. Grupo de dança: 04 grupos, com média de 8 usuários.

b) As *Oficinas de Capoeira* do mês de março foram executadas foram reduzidas pelo período de férias, contudo foi contemplado a parte física, a história da Capoeira, a musicalidade, instrumentalização e desenvolvimento de chaveiros. Na parte física os usuários iniciam com alongamento em seguida passam para a parte de aquecimento onde é feito um trabalho de ritmo e equilíbrio. Com o corpo aquecido os usuários executam os movimentos específicos da Capoeira onde tem que haver trabalho em equipe e disciplina. Nas aulas de conhecimento da história do Brasil os usuários aprendem como foi que surgiu a Capoeira bem como nossa identidade Cultural. Nas aulas de musicalidade e instrumentalização os usuários têm contato com cada instrumento usado na Capoeira (berimbau, atabaque, pandeiro, agogô), e suas peculiaridades, podem desenvolver o ritmo, coordenação motora e a fala. No final de cada atividade é feito uma roda de Capoeira para que desenvolvam um jogo, assim poderão colocar em prática os movimentos aprendidos usando a criatividade e a integração social são notórias nesse momento. Neste mês tivemos a visita de dois adolescentes da Fundação Casa de Marília, a ideia foi de colocar os adolescentes em contato com pessoas que necessitam de atendimento diferenciado assim o objetivo é trocar experiências com os atendidos, levando carinho às pessoas e aprendendo a lidar com as diferenças. Puderam fazer reflexões sobre suas vidas e sobre a liberdade e a oportunidade que possuem diante de suas condições físicas e intelectuais.

c) As *Oficinas de Artes* aconteceram com 28 grupos com uma média de 10 usuários cada, nas primeiras semanas do mês foram feitas pinturas em peças de cerâmica, MDF, bijuteria e latas com o objetivo de trabalhar a coordenação motora estimulando, incentivando o estímulo para a pintura, proporcionando cada vez mais a autonomia e independência. Também realizamos colagem de papel (recortes) de decoupage, pérolas, lacinhos, pedrinhas, renda, entre outros nas peças de mdf. Após envernizamos as peças de mdf e as latas (cofre) para serem entregues a cada um. Demos início a um novo trabalho, "Paquetagem", com o objetivo de desenvolver a habilidade, coordenação motora, criação, imaginação. Com as famílias "Grupo de mães" foram realizados com 05 participantes, foram finalizadas peças usando técnicas de decoupage com fitas, rendas, pérolas e espelhos, com o objetivo de socialização através de terapia com a produção de suas peças.

d) Nas *oficinas de Música* neste mês foram realizados os ensaios de banda, em decorrência do desfile municipal que acontecerá em 04/04. As atividades cotidianas saíram da rotina principalmente por conta dos preparativos de roupas, calçados e ensaios para quem faz parte da banda. Foi trabalhado também com vídeo-aula sobre a "Lutherania" (construção e fabricação de

Associação de Pais e Amigos dos Excepcionais de Marília

CNPJ: 52.061.264/0001-59 - Insc. Estadual: Isenta

Rua: Raul Torres, 70 - Bairro: Fragata C

CEP: 17.519-252 - Marília/SP

Fone: (14) 3402-1400

Site: www.apaemarilia.org.br

e-mail: contato@apaemarilia.org.br



instrumentos manufaturados), permitindo assim uma compreensão ampliada do universo musical, proporcionando o acesso ao conhecimento e autocrítica da opinião. Iniciamos um trabalho lúdico de pintura e recortes de notas e instrumentos musicais, fortalecendo assim a estimulação artística e perceptiva do usuário. Após tivemos discussões sobre os temas a serem abordados, gerando o aprendizado e trocas de experiências múltiplas, alargando e ampliando o conhecimento empírico, experiencial. No total foram 12 oficinas com média de 10 usuários.

e) As *oficinas de Horticultura* proporcionaram um ambiente sadio de consciência entre eles: atividades para trabalhar o estímulo sensorial com o cheiro das hortalças, estímulo de uma alimentação saudável, noções básicas de cultivo, estímulo do senso de limpeza, noções básicas de cultivo, o estímulo do senso de responsabilidade com o cultivo diário das hortalças. Foi trabalhada também a motricidade e lateralidade corporal através de aguação das hortalças, retirando as matinhas, as pragas e adubando-as; colheita de couve a alface para levarem as suas casas; plantio de sementes de cenoura, repolho, coentro e alface nas bandejas para germinação de mudas; trabalho de preparação do solo para plantio de mudas nos canteiros suspensos, normais e jardineiras com o plantio de mudas de alfaces, sementes de coentro e salsa; culinária de suco natural com erva-cidreira, hortelã e limão; nivelamento das ruas principais do ambiente interno da horta com ferramentas (enxada, rastelo e carriola), realizado pelos usuários do sexo masculino, a fim de proporcionar acessibilidade aos cadeirantes. No total foram 29 oficinas com média de 09 usuários.

12. Ações Complementares

- A) Foram realizadas 1 reuniões com a equipe técnica do SPE e 05 CAS/Saúde;
- B) Foram realizadas 4 reuniões com a Equipe Técnica do Programa Centro Sócio Ocupacional para discussão de caso;
- C) Foram realizadas 4 reuniões semanalmente para comunicação, discussão dos casos, organização e melhorias do serviço com os cuidadores e educadores.
- D) Foi realizada 1 reunião com educadores e as respectivas famílias dos usuários para apresentação das atividades que serão desenvolvidas no presente ano e discussão das particularidades de cada um;
- F) Reunião com o Ministério Público para discussão de caso;
- G) 1 Palestra Tecnologia Assistiva;

MÊS DE REFERÊNCIA: ABRIL/2019

Nº DE ATENDIDOS NO MÊS: 235

1. Acolhida

Foram realizados 233 atendimentos de acolhida às famílias dos usuários, sendo que destes 122 foram demanda espontânea. E que sendo a acolhida, um principio básico de atendimento humanizado ele é feito em todos os atendimentos realizados à medida que esse procedimento envolve o recebimento dos usuários do SUAS e o direcionamento das suas demandas na busca da resolutividade.

2. Escuta

Foram realizadas 90 atendimentos de escuta qualificada às famílias dos usuários, sendo que destes 37 foram demanda espontânea. Objetivando a escuta especializada, a fim de orientar as famílias em suas demandas apresentadas.

3. Estudo Social

Foram realizados 08 estudos sociais, objetivando conhecer e compreender a realidade social dos usuários e sua família, para a identificação de suas demandas.

3. Visita Domiciliar

Foram realizadas 19 visitas domiciliares com Assistente Social, visando apoio e orientação às famílias, sendo 4 para estudo social, 11 com acompanhamento da Psicóloga, 2 para observar e prevenir situações de violação de direitos, 1 ao velório e 1 acompanhamento do usuário.

4. Elaboração de Relatórios e/ou Prontuários

Foram feitas neste mês, 247 evoluções em prontuários, para registros das intervenções realizadas em cada visita e atendimento, demonstrando o acompanhamento e o desenvolvimento dos objetivos e metas pactuadas com o usuário e/ou família. Foram elaborados 5 relatórios técnico/social visando à articulação com a rede socioassistencial e garantia de direitos.

5. Orientação Sociofamiliar

Foram realizadas 60 orientações sociofamiliares com objetivo de acompanhar a família em suas necessidades, bem como verificar as possibilidades de melhoria das condições de vida com vista ao empoderamento, dando apoio aos aspectos emocionais do (a) cuidador (a) do usuário.

6. Orientação e encaminhamentos para a rede de serviços locais

Neste mês foram realizados 215 orientações e encaminhamentos, sendo 04 para UBS, 1 Defensoria, 6 AMTU, 1 Secretaria da Saúde, 1 Passe livre interestadual, 1 Emdurb e 1 Promoção Social Vera Cruz.

7. Apoio à família na sua função protetiva

Foram realizados 26 atendimentos às famílias, em que foram trabalhados o fortalecimento da sua função protetiva, fortalecimento dos vínculos familiares e a defesa e afirmação dos direitos. E 5 grupos socioeducativos com famílias com média de 12 participantes com temática da Metodologia Plug and Play "Família – essa é a nossa família! A melhor família para nós". Também foram realizados 4 atendimentos domiciliares e 11 atendimentos individuais aos faltosos; 04 reuniões de planejamento/organização com técnicos envolvidos. 1 Grupo Roda de conversa com as famílias dos usuários – Mobilidade e Envelhecimento com 9 participantes.

8. Desenvolvimento de autonomia pessoal

Este objetivo foi alcançado através das seguintes ações: Programa de Apoio e Inserção ao Mercado de Trabalho: foram realizadas 2 reuniões de planejamento com equipe técnica do mercado de trabalho. Nesse mês de abril foi realizado 5 atendimentos psicossociais individual com usuário; 5 atendimentos orientação às famílias; 2 treinos de percurso. 1 usuário dará início as atividades na empresa contratante em maio.

Grupos Socioeducativos com usuários – Psicologia: foi realizado 3 atendimentos em grupos com uma média de 10 participantes, cujas temáticas abordadas foram trabalhando a capacidade de se expor e acolher o próximo, construir algo importante, atenção, comunicação, percepção do outro e

Associação de Pais e Amigos dos Excepcionais de Marília
CNPJ: 52.061.264/0001-59 - Insc. Estadual: Isenta
Rua: Raul Torres, 70 - Bairro: Fragata C
CEP: 17.519-252 - Marília/SP
Fone: (14) 3402-1400
Site: www.apaemaria.org.br
e-mail: contato@apaemaria.org.br



do ambiente "Envelhecimento". Também diante da necessidade foram feitas 14 orientações individuais com abordagem sobre relacionamento familiar, comportamento, respeito, sexualidade, segurança e 12 atendimentos em grupo com média de 3 participantes cada cuja abordagem foram motivação, limite, relacionamento familiar, comportamentos adequados.

9. Informação, comunicação e defesa de direitos

Programa de autogestão: Foram realizados 4 encontros Autogestores, com média de 6 participantes e foram realizadas visitas para 2 usuários visando o conhecimento do contexto familiar. Ressaltamos que o Grupo de Autodefensoria no momento não está sendo executado, tendo em vista que há somente a participação de um membro, sendo que os demais foram encaminhados ao mercado de trabalho.

- Informativo encaminhado para as famílias dos usuários contendo histórico do surgimento da APAE, sobre o processo de escolha do Presidente e informações sobre os serviços ofertados pela Instituição.

8. Articulação com o Sistema de Garantia de Direitos

Visando defesa e garantia de direitos foram trabalhados 3 casos junto ao Conselho Tutelar e 04 Defensoria Pública.

9. Articulação com Outras Políticas Setoriais

Foram realizadas 57 articulações com a rede, 28 com Saúde, 2 Educação e 10 rede socioassistencial, 3 Poder Judiciário, 2 CREAS, 6 Federação das APAES, 3 Secretaria de Assistência Social e 1 CEBAS.

10. Atividades de convívio/ocupação e organização da vida cotidiana

Ocorreu no Programa de Convivência para Adultos - Centro Sócio Ocupacional através de atividades dirigidas e orientadas por diversos profissionais através de ações contínuas incluídas na rotina do usuário. No total foram atendidos 151 usuários divididos em 12 grupos, sendo 02 grupos com atendimentos diários e 10 grupos com atendimento de duas a três vezes na semana em que foram trabalhadas atividades ocupacionais planejadas por educadores sociais com apoio de cuidadores e técnicos. O atendimento ocorreu em grupos organizados pelo grau de dificuldade que usuários apresentam, se necessitam ou não de cuidado e monitoramento constante. Foram realizadas atividades com educadores sociais visando desenvolvimento e manutenção de habilidades, autonomia, atividades de ocupação e convívio como caminhadas internas e externas, dinâmicas e jogos, teatro, cuidados pessoais através de atividades relacionadas ao corpo e estética, relaxamento, artesanato (oficina de tapetes, reciclado, miçanga, fuxico, pintura em tecido - guardanapo) e horta. Além das atividades elaboradas por educadores são ofertadas atividades por outros profissionais como segue:

a) As *atividades físicas* no mês de abril deram continuidade às atividades desenvolvidas no mês anterior. Para os grupos de usuários mais idosos ou com limitações foram feitos os circuitos de habilidades, sendo avaliado o equilíbrio, a coordenação motora, orientação espacial, utilizando steps, faixas elásticas e escada de agilidade. Para os grupos independentes foram feitos jogos de vôlei e futebol, dando ênfase aos fundamentos como saque e pases com 3 toques na bola. Os materiais utilizados foram bolas e coletes. Realizado ainda circuito funcional, compostos de estações com halteres de 1 kg cada, mini jump, step, colchonete, escada de agilidade e faixa elástica, com o objetivo de fortalecer membros superiores e inferiores. As atividades realizadas

Associação de Pais e Amigos dos Excepcionais de Marília
CNPJ: 52.061.264/0001-59 - Insc. Estadual: Isenta
Rua: Raul Torres, 70 - Bairro: Fragata C
CEP: 17.519-252 - Marília/SP
Fone: (14) 3402-1400
Site: www.apaemarilia.org.br
e-mail: contato@apaemarilia.org.br



fora para fazer a manutenção das habilidades. No total foram atendidos 38 grupos com uma média de 12 usuários. Grupo de dança: 03 grupos, com média de 3 usuários.

b) As *Oficinas de Capoeira* do mês de abril foram desenvolvidas para contemplar a parte física, a história da Capoeira, a musicalidade, instrumentalização. Na parte física os alunos iniciam com alongamento em seguida passam para a parte de aquecimento onde é feito um trabalho de ritmo e equilíbrio. Com o corpo aquecido os alunos executam os movimentos específicos da Capoeira onde tem que haver trabalho em equipe e disciplina. Nas aulas de conhecimento da história do Brasil os alunos aprendem como foi o surgimento da Capoeira e como se deu o processo de transformação até os dias atuais, bem como a nossa identidade Cultural. Nas aulas de musicalidade e instrumentalização os alunos têm contato com cada instrumento usado na Capoeira (berimbau, atabaque, pandeiro, agogô), e suas peculiaridades, os alunos podem desenvolver o ritmo, coordenação motora e a fala. No final de cada aula é feito uma roda de Capoeira para que os alunos desenvolvam um jogo, assim poderão colocar em prática os movimentos aprendidos durante as aulas a criatividade e a integração social são notórias nesse momento. Atividades: Movimentação da Capoeira Angola, Regional e Contemporânea; alongamento; aquecimento. Objetivo: Desenvolvimento da consciência corporal, aumento da flexibilidade, capacidade de concentração, trabalho em equipe, melhora na qualidade de vida. Os objetivos individuais foram alcançados. No total foram atendidos 9 grupos com uma média de 10 usuários.

c) As *Oficinas de Artes* aconteceram com 37 grupos com uma média de 10 usuários cada, foram desenvolvidas peças de MDF (porta retrato, porta chave, vasilhinhos de plástico e cerâmica, potes plásticos, latas, quadrinhos. – Finalização e colagem de todas as peças; Iniciamos um novo projeto, material pet, papel, cola, massa e tintas (PAPIETAGEM), fazendo formas de bichos (GATOS) usando esse material utilitário como enfeite e peso de porta. Trabalho bem minucioso. – Pinturas em tampas de plástico de (pet) para o desenvolvimento de uma moldura de espelho a ser utilizado no evento Feira da Bondade como exposição. Objetivo: Trabalhar a coordenação motora fina, através da criação com cores e figuras usando a criatividade e autonomia de cada um, com pintura e colagem, usando cores e figuras de acordo com o gosto de cada pessoa. Desenvolvimento de autonomia, autocontrole, autoestima, coordenação motora e através da criação do desenho possibilitar à interação dos usuários aliados a importância de sua participação. Pintura livre usando a criatividade com desenhos e cores livres. Todas as peças foram entregues para os usuários levarem a suas residências.

As *Oficinas com o grupo das mães* com 2 grupos e média de 5 participantes: Algumas iniciaram suas peças e após criaram e finalizaram com pinturas, colagens, pátinas, pintura em garrafa e galão de vidro.

d) Nas *oficinas de Música* neste mês a banda fanfarra desfilou na Avenida Sampaio Vidal em festividade ao aniversário do município, promovendo a integração e a socialização dos usuários, sobretudo destacando e valorizando a execução musical deles, mostrando a sociedade o quão capaz apto são levando em conta a dificuldade individual de cada usuário. Nas atividades de sala, iniciamos uma abordagem lúdica com ilustrações para recortar e colorir imagens de instrumentos musicais, bem como uma breve elucidação sobre a origem e composição destes. Também iniciamos uma atividade com usuários pervasivos através da apresentação das variações e das propriedades do som. Com os usuários mais independentes realizamos exercícios de percepção e roda de cantigas populares mistas, exibição de um documentário sobre a fabricação de

Associação de Pais e Amigos dos Excepcionais de Marília
CNPJ: 52.061.264/0001-59 - Insc. Estadual: Isenta
Rua: Raul Torres, 70 - Bairro: Fragata C
CEP: 17.519-252 - Marília/SP
Fone: (14) 3402-1400
Site: www.apaemarilia.org.br
e-mail: contato@apaemarilia.org.br



documentos (Lutherania), corroborando para o aumento do aprendizado musical. No total foram 18 oficinas com média de 13 usuários. Grupo Fanfarra: 4 oficinas.

e) *As oficinas de Horticultura* proporciona ao usuário um contato mais próximo do meio ambiente natural e por este motivo neste mês iniciamos nossos grupos socioeducativos sobre o tema "Meio ambiente". Foi feita a introdução básica com a realização de dinâmica em que cada um deles falou o que pensam sobre o assunto e a partir daí construímos juntos um conceito básico de fácil compreensão. Posteriormente foi realizado um cartaz. Fizemos também um passeio na Fazenda Experimental da Unimar com o objetivo de conhecerem mais elementos do meio ambiente e suas diversidades, se inteirando da cultura, do cultivo, da alface hidropônica. A temática será trabalhada no decorrer do ano com diversas dinâmicas, teatros de fantoches e atividades práticas. No decorrer do mês executamos diversas atividades específicas da oficina de hortaliças, se atentando as dificuldades de cada usuário, fazendo as adaptações necessárias. – Plantio de 400 mudas de alface americana, 140 mudas de repolho e mais 70 mudas de rúcula, onde trabalhamos com os usuários as técnicas básicas de preparação do solo, plantio e suas fases de processo. Foi trabalhada a simetria no alinhamento das mudas plantadas, a noção de espaço entre uma e outra e a temporalidade com o período de plantio à colheita. Fizemos a colheita das mudas plantadas no mês anterior, para levarem as suas casas, visando utilizarem as saladas para servirem em suas refeições, promovendo a auto realização por ser um produto produzido por eles e gerando saúde aos que serviram por ser produtos saudáveis. – Atividades de aguação diariamente com todos os usuários gerando uma atmosfera descontraída e a mesmo tempo ensinando a responsabilidade para terem êxito no produto final. Aproveitamos para inserir os cadeirantes ofertando um irrigador pequeno na mão para dar firmeza e auxiliando-os até as plantas dos canteiros, nas jardineiras e nos canteiros suspensos. As demais atividades foram realizadas por todos os usuários, contemplando principalmente os cadeirantes, deficientes visuais, idosos e aqueles que em dificuldade para caminhar. – Plantio de morangos em jarrinhas de leite adaptando-os para vasilhinhos despertando a atenção para a "reciclagem", tema que também será abordado dentro do "Meio ambiente". Essa atividade foi trabalhada nos dias de chuva em sala de aula e também em dias de muito sol nas sombras das árvores. O objetivo maior desse tipo de atividade é para que eles possam levar e os mesmos cuidados, estimulando a responsabilidade e gerando atividade ocupacional em casa. Restauração e pintura de jardineira e vasos em parceria com a oficina de arte e decorações. Depois de finalizadas, plantamos salsinha, coentro e couve. Produção de mudas, plantando sementes de rúcula, repolho, almeirão, cenoura, salsa e cebolinha nas bandejas iniciando a primeira fase do processo de produção de hortaliças, com o objetivo de inseri-las em uma das fases mais importantes de todo o processo, gerando neles sentimento de importância na participação das atividades e auto realização. Com todas as atividades e o manuseio do plantio e cultivo, trabalhamos a motricidade corporal e antes de fazermos as atividades fizemos alongamento. Nossos objetivos foram alcançados no tempo de retorno de cada usuário. No total foram 233 oficinas com média de 10 usuários.

12. Ações Complementares

- A) Foram realizadas reuniões com a Saúde;
- B) Foram realizadas reuniões com a Equipe Técnica do Programa Centro Sócio Ocupacional para discussão de caso;
- C) Foram realizadas reuniões semanalmente para comunicação, discussão dos casos, organização e melhorias do serviço com os cuidadores e educadores.
- F) Reunião com a rede socioassistencial para discussão de caso;

Associação de Pais e Amigos dos Excepcionais de Marília
CNPJ: 52.061.264/0001-59 - Insc. Estadual: Isenta
Rua: Raul Torres, 70 - Bairro: Fragata C
CEP: 17.519-252 - Marília/SP
Fone: (14) 3402-1400
Site: www.apaemarilia.org.br
e-mail: contato@apaemarilia.org.br



- G) Reunião com o Conselho Municipal dos Direitos da Pessoa com Deficiência;
- G) Reunião com o CREAS para discussão de caso;
- G) Conferência Municipal dos Direitos da Pessoa Idosa;

Marília, 03 de maio de 2019.

Responsável Técnico:

Daisy Carla M. C. Cardoso
Assistente Social/Cress 37839
Coord. Assistência Social APAE

Responsável pela Entidade:

Marcos Antonio Carchedi
Presidente

Associação de Pais e Amigos dos Excepcionais de Marília
CNPJ: 52.061.264/0001-59 - Insc. Estadual: Isenta
Rua: Raul Torres, 70 - Bairro: Fragata C
CEP: 17.519-252 - Marília/SP
Fone: (14) 3402-1400
Site: www.apaemaria.org.br
e-mail: contato@apaemaria.org.br



RELAÇÃO NOMINAL
SERVIÇO DE PROTEÇÃO SOCIAL DE MÉDIA COMPLEXIDADE
REFERÊNCIA: janeiro/2019

| QTD | NOME | DATA DE NASCIMENTO |
|-----|------------------------------------|--------------------|
| 1. | Abel da Silva | 13/04/1960 |
| 2. | Alex da Silva Dionísio | 17/12/1995 |
| 3. | Alice Vitória Graciano Gomes | 14/04/2013 |
| 4. | Alisson Josué Pereira Barbosa | 01/08/2002 |
| 5. | Amilton Peran | 07/03/1979 |
| 6. | Anderson Silva de Abreu | 21/05/1982 |
| 7. | Andre Luis da Silva | 12/06/2001 |
| 8. | Angelo Gustavo Mazini | 01/04/1989 |
| 9. | Anik Marley Carmezini Morgante | 25/03/1979 |
| 10. | Aparecido Alves | 04/11/1969 |
| 11. | Aparecido Miguel de Lima | 17/06/1970 |
| 12. | Beatriz Melli dos Satos | 30/05/2010 |
| 13. | Bruno Fernando dos Santos Fagundes | 03/07/2009 |
| 14. | Carina Maldonado | 29/12/1972 |
| 15. | Carmem Lucia de Oliveira | 09/04/1973 |
| 16. | Celso Moreira | 16/07/1962 |
| 17. | Cibele Aparecida de Souza | 01/11/1988 |
| 18. | Claudia Aparecida de Oliveira | 12/05/1986 |
| 19. | Claudinei Barbosa | 04/07/1972 |
| 20. | Cleber Fagundes | 21/02/1978 |
| 21. | Cleudinéia Santos Cardoso | 08/09/1975 |
| 22. | Creuza Egidio | 28/06/1976 |
| 23. | Daniel Henry Fereira de Oliveira | 10/07/2007 |
| 24. | David Verardi | 21/12/1971 |
| 25. | Decio Alves dos Santos | 15/09/1982 |
| 26. | Edson Martins Capitano | 24/04/1970 |
| 27. | Eduardo Bernardo da Luz | 06/09/1964 |
| 28. | Elimar Nascimento | 19/02/1983 |
| 29. | Elliton Henrique de Souza Santos | 03/07/1967 |
| 30. | Elizabeth Xavier Soares | 21/07/2004 |
| 31. | Elton Nunes Pereira | 10/03/1981 |
| 32. | Emerson Luis Mendonça | 10/10/1990 |
| 33. | Fábio Lima de Araújo | 28/01/1998 |
| 34. | Felipe Peixoto Talarico | 17/08/1978 |
| 35. | Flavia Andrea Medeiros Marconi | 22/11/1998 |
| 36. | Flavio Augusto Pereira | 22/05/2014 |
| 37. | Gerolino Martins Brito | 14/12/1976 |
| 38. | Geovana Vitoria da Cruz | 08/10/1971 |

Associação de Pais e Amigos dos Excepcionais de Marília
 CNPJ: 52.061.264/0001-59 - Insc. Estadual: Isenta
 Rua: Raul Torres, 70 - Bairro: Fragata C
 CEP: 17.519-252 - Marília/SP
 Fone: (14) 3402-1400
 Site: www.apaemarilia.org.br
 e-mail: contato@apaemarilia.org.br



| | | |
|-----|-----------------------------------|------------|
| 39. | Gilberto Golin | 22/05/2013 |
| 40. | Gilvan Santos de Santana | 11/10/1975 |
| 41. | Gustavo Henrique da Silva Gomes | 01/09/2017 |
| 42. | Guilherme Doreto Tossin | 24/11/1986 |
| 43. | Henrique da Silva Neves | 30/01/1997 |
| 44. | Henzo Ryan da Silva Gomes | 28/10/2014 |
| 45. | Jair Golin | 30/01/1997 |
| 46. | Jefferson Tiago Faustino Ocon | 10/02/1982 |
| 47. | João Paulo Miguel | 04/06/1985 |
| 48. | Juliana Santos da Silva | 04/04/1993 |
| 49. | Julio Yamamoto Junior | 21/12/1983 |
| 50. | Jurandir Golin | 11/03/1980 |
| 51. | Liliane Pereira | 07/01/1966 |
| 52. | Luana Aparecida Vieira dos Santos | 17/02/1986 |
| 53. | Lucas Luan Pereira | 23/05/1990 |
| 54. | Luciene Rosa dos Santos | 12/04/2000 |
| 55. | Luiz Augusto Belapart | 14/12/1967 |
| 56. | Luiz Antonio da Silva | 23/07/1979 |
| 57. | Magda Martins Soares | 20/08/1968 |
| 58. | Marcela Cordeiro | 09/01/1980 |
| 59. | Marcelo Luiz Kreski | 20/07/1972 |
| 60. | Maria do Carmo Delmasso Rodrigues | 21/08/1985 |
| 61. | Maria Roseli Luiz | 01/04/1959 |
| 62. | Marilza dos Santos | 25/04/1974 |
| 63. | Mariele Cristina da Silva Rosa | 07/08/1963 |
| 64. | Mario Sergio Alves de Souza | 03/11/2000 |
| 65. | Matheus Felipe Bicudo Nascimento | 27/03/2011 |
| 66. | Miguel Cardim | 21/06/2012 |
| 67. | Moises da Silva | 31/07/1974 |
| 68. | Regina Fernandes Campos | 30/08/1966 |
| 69. | Renato Takechi Honda | 14/01/1971 |
| 70. | Ricardo Kazuo Shicata | 01/06/1977 |
| 71. | Rosana Pinto Borges | 06/02/1973 |
| 72. | Rosane Maria da Silva | 26/03/1985 |
| 73. | Rosangela Maldonado | 26/04/1972 |
| 74. | Roseli da Silva | 03/01/1969 |
| 75. | Sebastião da Silva Filho | 10/06/1980 |
| 76. | Sergio Roberto da Silva Costa | 10/12/2005 |
| 77. | Tatiane Rodrigues Luciano | 04/07/1983 |
| 78. | Tiago Henrique Tardim | 13/10/1992 |
| 79. | Thiago Akira Fukumori | 04/02/1989 |
| 80. | Thiago Cruz Pereira | 06/05/1984 |
| 81. | Vanilza Aparecida Leite | 04/02/1989 |
| 82. | Vilma Leite dos Santos | 21/11/1967 |
| 83. | Viviane Aparecida Silva Rodrigues | 17/01/1981 |

Associação de Pais e Amigos dos Excepcionais de Marília

CNPJ: 52.061.264/0001-59 - Insc. Estadual: Isenta

Rua: Raul Torres, 70 - Bairro: Fragata C

CEP: 17.519-252 - Marília/SP

Fone: (14) 3402-1400

Site: www.apaemaria.org.br

e-mail: contato@apaemaria.org.br



APAE

Marília - SP

| | | |
|-----|-----------------------------|------------|
| 84. | Viviane dos Santos Pereira | 29/12/1982 |
| 85. | Wesley Bernardo da Silva | 13/01/1988 |
| 86. | Weslei Maximiano de Almeida | 09/05/2018 |
| 87. | Weslei Cambraia Cardoso | 17/08/1995 |



Daisy Carla M. C. Cardoso
Assistente Social/Cress 37839
Coord. Assistência Social APAE

Associação de Pais e Amigos dos Excepcionais de Marília
CNPJ: 52.061.264/0001-59 - Insc. Estadual: Isenta
Rua: Raul Torres, 70 - Bairro: Fragata C
CEP: 17.519-252 - Marília/SP
Fone: (14) 3402-1400
Site: www.apaemaria.org.br
e-mail: contato@apaemaria.org.br



RELAÇÃO NOMINAL
SERVIÇO DE PROTEÇÃO SOCIAL DE MÉDIA COMPLEXIDADE
REFERÊNCIA: FEVEREIRO/2019

| QTD | NOME | DATA DE NASCIMENTO |
|-----|--|--------------------|
| 1. | Abel da Silva | 13/04/1960 |
| 2. | Adriana de Almeida Brandes | 13/08/1982 |
| 3. | Adriana Yuri Miyake | 16/09/1971 |
| 4. | Adriano Yuri Gomes dos Santos | 24/03/1995 |
| 5. | Alessa Miranda Lopes | 26/06/2009 |
| 6. | Alex da Silva Dionísio | 17/12/1995 |
| 7. | Alex Junior Alves de Lima | 07/12/1992 |
| 8. | Alessandra Barbosa Dias | 12/02/1995 |
| 9. | Alexandre Santarelli Nalon | 28/08/1976 |
| 10. | Alisson Josue Pereira Barbosa | 01/08/2002 |
| 11. | Amanda Regina Batista Peverari | 12/11/2015 |
| 12. | Amilton Peran | 07/03/1979 |
| 13. | Andressa Aparecida Ferreira Rocha | 05/05/1996 |
| 14. | Anderson Robert Raineri | 28/06/1993 |
| 15. | Anderson Silva de Abreu | 21/05/1982 |
| 16. | André Luis Barboza | 07/07/1995 |
| 17. | André Luiz Rodrigues dos Santos | 01/04/1989 |
| 18. | Angelo Gustavo Mazini | 25/03/1979 |
| 19. | Anik Marley Carmezini Morgante | 04/11/1969 |
| 20. | Aparecido Alves | 17/06/1970 |
| 21. | Aparecido Miguel de Lima | 29/12/1972 |
| 22. | Arthur Silva Del Vechio | 10/07/2014 |
| 23. | Bárbara Rebeca do Nascimento Ollande Rocha | 05/06/2014 |
| 24. | Beatriz Eiras de Oliveira Neves | 05/03/2014 |
| 25. | Beatriz Melli dos Santos | 30/05/2010 |
| 26. | Beatriz Normilho Alves | 17/06/1999 |
| 27. | Beatriz Rodrigues de Souza | 17/08/1997 |
| 28. | Beijamim Munerato de Oliveira | 24/06/2016 |
| 29. | Bruno Candiandi do Couto | 15/06/1995 |
| 30. | Carina Maldonado | 09/04/1973 |
| 31. | Carlos Henrique Ferreira da Cunha | 30/07/1983 |
| 32. | Carmem Lucia de Oliveira | 16/07/1962 |
| 33. | Celso Moreira | 01/11/1988 |
| 34. | Cibele Aparecida de Souza | 12/05/1986 |
| 35. | Claudemir de Souza | 07/04/1974 |
| 36. | Claudia Aparecida de Oliveira | 04/07/1972 |
| 37. | Claudinei Barbosa | 21/02/1978 |
| 38. | Claudio José Maranhó | 08/03/1984 |

Associação de Pais e Amigos dos Excepcionais de Marília

CNPJ: 52.061.264/0001-59 - Insc. Estadual: Isenta

Rua: Raul Torres, 70 - Bairro: Fragata C

CEP: 17.519-252 - Marília/SP

Fone: (14) 3402-1400

Site: www.apaemaria.org.br

e-mail: contato@apaemaria.org.br



| | | |
|-----|--------------------------------------|------------|
| 39. | Cleber Fagundes | 08/09/1975 |
| 40. | Cleonice de Oliveira | 14/08/1967 |
| 41. | Cleudinéia Santos Cardoso | 28/06/1976 |
| 42. | Cleverson Henrique dos Santos | 26/05/2000 |
| 43. | Creuza Egydio | 21/12/1971 |
| 44. | Cristiano Felix Lisboa | 24/11/1983 |
| 45. | Dalila Silva Vaz | 31/07/1984 |
| 46. | Daniel Henri Ferreira de Oliveira | 19/07/2007 |
| 47. | Daniele Borges da Silva | 04/02/2010 |
| 48. | Danilo Eugênio da Silva | 18/04/1992 |
| 49. | Darci Caroni | 26/02/1973 |
| 50. | Davi Henrique da Silva | 31/01/2013 |
| 51. | Davi Santos Ramos de Souza | 12/09/2013 |
| 52. | David Verardi | 15/09/1982 |
| 53. | Decio Alves dos Santos | 24/04/1970 |
| 54. | Diego Henrique Pereira do Nascimento | 12/11/1997 |
| 55. | Diego Henrique Viudes Zorzeto | 28/04/1989 |
| 56. | Diego Lucas Caldeira | 04/05/1985 |
| 57. | Diego Marcos Machado Correia | 02/07/2001 |
| 58. | Diego Martins da Silva | 03/05/1990 |
| 59. | Edilaine Graciano Moreira | 19/02/1992 |
| 60. | Edmi Rosana Marques Sasaki | 06/05/1973 |
| 61. | Ednei Gomes | 22/02/1982 |
| 62. | Edson Martins Capitano | 06/09/1964 |
| 63. | Eduardo Bernardo da Luz | 19/02/1983 |
| 64. | Eliana dos Santos Costa | 09/06/1986 |
| 65. | Elimar Nascimento | 03/07/1967 |
| 66. | Elizabeth Xavier Soares | 10/03/1981 |
| 67. | Elliton Henrique de Souza Santos | 21/07/2004 |
| 68. | Elton Nunes Pereira | 10/10/1990 |
| 69. | Emanuela Vitoria de Abeu | 09/03/2015 |
| 70. | Emerson Luis Mendonça | 28/01/1998 |
| 71. | Erika Maria Siqueira | 03/10/1992 |
| 72. | Escobar Pablo Godói de Deus | 01/10/2015 |
| 73. | Evelyn Cristina Santos da Costa | 28/07/2008 |
| 74. | Evelyn Cristina Leite Xavier | 21/12/2006 |
| 75. | Everton Ferreira de Souza | 01/05/1988 |
| 76. | Fabiana Luiza Faria Neri | 12/01/1982 |
| 77. | Fabio Lima de Araujo | 17/08/1978 |
| 78. | Fabio Rodrigo dos Santos de Souza | 04/04/1995 |
| 79. | Fabio Rogério Luiz | 29/03/1982 |
| 80. | Felipe Gustavo de Azevedo Silva | 21/01/1992 |
| 81. | Felizardo Moreira | 25/02/1978 |
| 82. | Fernanda Borges | 31/10/1980 |
| 83. | Flavia Andrea Medeiros Marconi | 14/12/1976 |

Associação de Pais e Amigos dos Excepcionais de Marília
 CNPJ: 52.061.264/0001-59 - Insc. Estadual: Isenta
 Rua: Raul Torres, 70 - Bairro: Fragata C
 CEP: 17.519-252 - Marília/SP
 Fone: (14) 3402-1400
 Site: www.apaemaria.org.br
 e-mail: contato@apaemaria.org.br



| | | |
|------|---------------------------------------|------------|
| 84. | Flávio Augusto Pereira | 05/05/1989 |
| 85. | Francine Massuda Scaramucci | 09/01/1984 |
| 86. | Francisco Jose Chaves Bernardo | 19/02/1978 |
| 87. | Gabriel Bueno dos Santos | 01/07/2002 |
| 88. | Geni Egas | 24/01/1968 |
| 89. | Geomar Gasques, | 15/01/1974 |
| 90. | Gerolino Martins Brito | 08/10/1971 |
| 91. | Geovana Vitoria da Cruz | 22/05/2013 |
| 92. | Gilberto Golin | 11/10/1975 |
| 93. | Gilvan Santos de Santana | 24/11/1986 |
| 94. | Giovana da Silva Xavier | 20/05/1995 |
| 95. | Gisele Franciane de Oliveira | 21/05/1981 |
| 96. | Gislaine Silva Melo Pereira | 23/12/1999 |
| 97. | Guilherme Rossi da Silva | 01/12/2001 |
| 98. | Guilherme Santos de Souza | 01/09/1998 |
| 99. | Gustavo Gabriel José Santos Mendes | 29/08/2006 |
| 100. | Gustavo Gomes Ferreira | 01/02/1989 |
| 101. | Gustavo Silva Henrique | 12/11/2000 |
| 102. | Helio Fernandes dos Reis | 04/06/1964 |
| 103. | Henrique da Silva Neves | 30/01/1997 |
| 104. | Henzo Ryan de Almeida Araujo | 28/10/2014 |
| 105. | Hiroshi Obata | 14/09/1966 |
| 106. | Iago Leonardo Ferreira Barbosa | 05/05/1992 |
| 107. | Isabela Vitoria Rodrigues de Siqueira | 07/05/2007 |
| 108. | Ismael Carlos dos Santos | 18/10/1976 |
| 109. | Jair Golin | 10/02/1982 |
| 110. | Janaina Yara Giaxa | 20/05/1979 |
| 111. | Jefferson Tiago Faustino Ocon | 04/06/1985 |
| 112. | Jessica Ibanez Martins dos Santos | 08/10/1991 |
| 113. | Joana Janaine Toledo Cavalcanti | 22/10/1995 |
| 114. | João de Deus Alves Pereira | 09/04/1984 |
| 115. | João Paulo Miguel | 04/04/1993 |
| 116. | João Pedro Machado Magosso | 21/05/1993 |
| 117. | João Vitor da Silva | 12/04/2010 |
| 118. | Jonas Fernandes | 06/10/1983 |
| 119. | Jose Carlos do Nascimento | 24/05/1979 |
| 120. | José Ricardo Di Nizo | 15/07/1975 |
| 121. | José Sérgio Dutra da Silva | 17/04/1983 |
| 122. | Juliana Santos da Silva | 21/12/1983 |
| 123. | Julio Yamamoto Junior | 11/03/1980 |
| 124. | Jurandir Golin | 07/01/1966 |
| 125. | Juvenal Barbosa da Silva Neto | 04/11/1999 |
| 126. | Kayky Gabriel Aparecido Albino | 26/07/2003 |
| 127. | Lauany Mikaelli Inácio Bucher | 21/07/2017 |
| 128. | Leandro Jose Rotuli Mascaro | 21/04/1973 |

Associação de Pais e Amigos dos Excepcionais de Marília
 CNPJ: 52.061.264/0001-59 - Insc. Estadual: Isenta
 Rua: Raul Torres, 70 - Bairro: Fragata C
 CEP: 17.519-252 - Marília/SP
 Fone: (14) 3402-1400
 Site: www.apaemarilia.org.br
 e-mail: contato@apaemarilia.org.br



| | | |
|------|-----------------------------------|------------|
| 129. | Leandro Pereira Damasceno | 10/06/1988 |
| 130. | Leandro Sgorlon de Oliveira | 12/03/1999 |
| 131. | Lilian Carla Silva de Oliveira | 23/10/1988 |
| 132. | Liliane Pereira | 17/02/1986 |
| 133. | Luan Michel Padilha Nazário | 14/11/1992 |
| 134. | Luana Aparecida Vieira dos Santos | 23/05/1990 |
| 135. | Luana Lucia Pereira | 23/03/1988 |
| 136. | Lucas Florindo da Silva | 29/03/2002 |
| 137. | Lucas Luan Pereira Barbosa | 12/04/2000 |
| 138. | Lucia Martinelli | 14/03/1968 |
| 139. | Luciano Aparecido | 16/10/1994 |
| 140. | Luciene Rosa dos Santos | 14/12/1967 |
| 141. | Luiz Guilherme da Silva | 18/01/1993 |
| 142. | Luis Gustavo Silva dos Santos | 13/12/2007 |
| 143. | Luiz Antonio da Silva | 20/08/1968 |
| 144. | Luiz Augusto Belapart | 23/07/1979 |
| 145. | Luiz Otávio Oliveira de Souza | 19/04/2013 |
| 146. | Magda Martins Soares | 09/01/1980 |
| 147. | Maike Aparecido Bugula | 12/10/1979 |
| 148. | Marcela Cordeiro | 20/07/1972 |
| 149. | Marcelo Jose Guedes | 19/07/1974 |
| 150. | Marcelo Luiz Kreski | 21/08/1985 |
| 151. | Marcelus Junior Mattos Caetano | 01/02/1998 |
| 152. | Marcio Fessine | 27/08/1968 |
| 153. | Marco Antonio Alves de Oliveira | 10/11/1982 |
| 154. | Marcos Vinicius da Silva Avelino | 17/07/2003 |
| 155. | Maria Carolina Jose Tam | 08/12/1980 |
| 156. | Maria Caroline Rosa dos Santos | 09/12/1996 |
| 157. | Maria de Lourdes Sodr  de Lima | 07/01/1968 |
| 158. | Maria do Carmo Delmasso Rodrigues | 01/04/1959 |
| 159. | Maria Eduarda dos Santos | 19/02/1991 |
| 160. | Maria Roseli Luiz | 25/04/1974 |
| 161. | Maria Valeria Pereira | 13/05/1971 |
| 162. | Mariele Cristina da Silva Rosa | 03/01/2000 |
| 163. | Marilene Aparecida Meneghon | 18/04/1961 |
| 164. | Marilza dos Santos | 07/08/1963 |
| 165. | Marina de Moraes da Silva | 01/02/1982 |
| 166. | Mario Sergio Alves de Souza | 31/07/1974 |
| 167. | Mario Toshio Ichisato | 21/06/1973 |
| 168. | Matheus Alves de Almeida | 05/12/1998 |
| 169. | Matheus de Oliveira | 06/09/1995 |
| 170. | Michele Aparecida Ramos | 26/07/1983 |
| 171. | Michele Lavinia Barros Fernandes | 15/04/2002 |
| 172. | Mike Aparecido Valentim Lemos | 15/07/1994 |
| 173. | Milena Alessandra da Silva | 19/06/2002 |

Associação de Pais e Amigos dos Excepcionais de Marília
CNPJ: 52.061.264/0001-59 - Insc. Estadual: Isenta
Rua: Raul Torres, 70 - Bairro: Fragata C
CEP: 17.519-252 - Marília/SP
Fone: (14) 3402-1400
Site: www.apaemarilia.org.br
e-mail: contato@apaemarilia.org.br



| | | |
|------|--|------------|
| 174. | Minervino Alves Ferreira Junior | 05/08/1969 |
| 175. | Moises da Silva | 30/08/1966 |
| 176. | Nathália Cruz Cesário | 22/04/1996 |
| 177. | Nicolas Rafael Ferreira dos Santos | 14/11/2006 |
| 178. | Nilva Rodrigues dos Santos | 14/11/1976 |
| 179. | Nina Zilda de Souza | 05/08/1973 |
| 180. | Olandir dos Santos Lázaro | 04/07/1966 |
| 181. | Patrícia Kelly de Oliveira | 15/10/1991 |
| 182. | Paulo Alves de Oliveira Junior | 13/09/1990 |
| 183. | Paulo Ricardo de Souza | 09/01/1998 |
| 184. | Patrícia Narciso | 20/09/1976 |
| 185. | Paulo Rogério Roberto | 27/09/1974 |
| 186. | Pedro Henrique Sauro da Costa | 26/06/1987 |
| 187. | Priscila Gomes Vilela | 04/02/1978 |
| 188. | Rafael Rodrigues Bassalobre | 28/05/1983 |
| 189. | Raul Espírito Ramos | 02/10/2003 |
| 190. | Regina Fernandes Campos | 14/01/1971 |
| 191. | Rejoão Moreira | 07/09/1975 |
| 192. | Renato Takechi Honda | 01/06/1977 |
| 193. | Ricardo Kazuo Shicata | 06/02/1973 |
| 194. | Rita de Cassia da Silva Pereira | 15/07/1992 |
| 195. | Roberto Henrique Pastorelli Cavalcante | 19/04/1999 |
| 196. | Rodrigo da Silva Serra | 09/10/1978 |
| 197. | Rogério de Lima Leão | 26/09/1983 |
| 198. | Rosana Pinto Borges | 26/03/1985 |
| 199. | Rosane Maria da Silva | 26/04/1972 |
| 200. | Rosangela Maldonado | 03/01/1969 |
| 201. | Roseli Alves da Costa | 23/06/1972 |
| 202. | Roseli da Silva | 10/06/1980 |
| 203. | Samuel Alex Silva Gomes | 01/11/2015 |
| 204. | Samuel de Souza Alturria | 10/12/2005 |
| 205. | Sara Ribeiro da Silva | 04/07/1983 |
| 206. | Sebastião da Silva Filho | 11/02/1975 |
| 207. | Sergio Roberto da Silva Costa | 19/07/1976 |
| 208. | Sidnei de Souza Duarte | 16/11/1976 |
| 209. | Silvio Edmar Prando | 04/05/1971 |
| 210. | Stefanny Vitoria Meira de Oliveira | 18/03/2011 |
| 211. | Sueli Bim Araujo | 30/11/1959 |
| 212. | Talita da Silva Maraci | 10/02/1999 |
| 213. | Tamires Conveição de Lima | 10/02/1999 |
| 214. | Thales Gussan Emídio Rodrigues | 06/10/1997 |
| 215. | Thailainy Fidelis Bueno | 24/11/2015 |
| 216. | Thiago Akira Fukumori | 06/05/1984 |
| 217. | Thiago Braga de Araujo | 05/05/1981 |
| 218. | Thiago Cruz Pereira | 04/02/1989 |

Associação de Pais e Amigos dos Excepcionais de Marília

CNPJ: 52.061.264/0001-59 - Insc. Estadual: Isenta

Rua: Raul Torres, 70 - Bairro: Fragata C

CEP: 17.519-252 - Marília/SP

Fone: (14) 3402-1400

Site: www.apaemaria.org.br

e-mail: contato@apaemaria.org.br



| | | |
|------|-----------------------------------|------------|
| 219. | Tiago Biudes dos Santos | 21/11/1992 |
| 220. | Tiago Henrique Tardim | 25/07/1985 |
| 221. | Valdemiro Disner | 21/11/1967 |
| 222. | Vânia Cristina da Paixão | 05/09/1980 |
| 223. | Vanilza Aparecida Leite | 17/05/1969 |
| 224. | Vera Lucia Pinto | 21/01/1953 |
| 225. | Veridiana Paula da Silva | 17/01/1981 |
| 226. | Victor Matheus de Oliveira Costa | 25/09/1996 |
| 227. | Vilma Leite dos Santos | 15/10/1975 |
| 228. | Vinicius da Silva | 29/12/1982 |
| 229. | Vinicius Manoel dos Santos | 13/01/1988 |
| 230. | Viviane Aparecida Silva Rodrigues | 13/09/1981 |
| 231. | Viviane dos Santos Pereira | 01/03/1981 |
| 232. | Weslei Maximiano de Almeida | 04/11/1983 |
| 233. | Wesley Bernardo da Silva | 09/05/2018 |
| 234. | Wesley Lucas de Oliveira | 04/07/1988 |
| 235. | Wesley Cambraia Cardoso | 17/08/1995 |
| 236. | Wilson Pedroso dos Santos | 31/05/1982 |

Daisy Carla M. C. Cardoso
Assistente Social/Cress 37.839
Coord. Assistência Social APAE

Associação de Pais e Amigos dos Excepcionais de Marília
CNPJ: 52.061.264/0001-59 - Insc. Estadual: Isenta
Rua: Raul Torres, 70 - Bairro: Fragata C
CEP: 17.519-252 - Marília/SP
Fone: (14) 3402-1400
Site: www.apaemarilia.org.br
e-mail: contato@apaemarilia.org.br



RELAÇÃO NOMINAL
SERVIÇO DE PROTEÇÃO SOCIAL DE MÉDIA COMPLEXIDADE
REFERÊNCIA: MARÇO/2019

| QTD | NOME | DATA DE NASCIMENTO |
|-----|--|--------------------|
| 1. | Abel da Silva | 13/04/1960 |
| 2. | Adriana de Almeida Brandes | 13/08/1982 |
| 3. | Adriana Yuri Miyake | 16/09/1971 |
| 4. | Adriano Yuri Gomes dos Santos | 24/03/1995 |
| 5. | Alessa Miranda Lopes | 26/06/2009 |
| 6. | Alex da Silva Dionísio | 17/12/1995 |
| 7. | Alex Junior Alves de Lima | 07/12/1992 |
| 8. | Alessandra Barbosa Dias | 12/02/1995 |
| 9. | Alexandre Santarelli Nalon | 28/08/1976 |
| 10. | Alisson Josue Pereira Barbosa | 01/08/2002 |
| 11. | Amanda Regina Batista Peverari | 12/11/2015 |
| 12. | Amilton Peran | 07/03/1979 |
| 13. | Andressa Aparecida Ferreira Rocha | 05/05/1996 |
| 14. | Anderson Robert Raineri | 28/06/1993 |
| 15. | Anderson Silva de Abreu | 21/05/1982 |
| 16. | André Luis Barboza | 07/07/1995 |
| 17. | André Luiz Rodrigues dos Santos | 01/04/1989 |
| 18. | Angelo Gustavo Mazini | 25/03/1979 |
| 19. | Anik Marley Carmezini Morgante | 04/11/1969 |
| 20. | Aparecido Alves | 17/06/1970 |
| 21. | Aparecido Miguel de Lima | 29/12/1972 |
| 22. | Arthur Silva Del Vechio | 10/07/2014 |
| 23. | Bárbara Rebeca do Nascimento Ollande Rocha | 05/06/2014 |
| 24. | Beatriz Eiras de Oliveira Neves | 05/03/2014 |
| 25. | Beatriz Melli dos Santos | 30/05/2010 |
| 26. | Beatriz Normilho Alves | 17/06/1999 |
| 27. | Beatriz Rodrigues de Souza | 17/08/1997 |
| 28. | Beijamim Munerato de Oliveira | 24/06/2016 |
| 29. | Bruno Candiandi do Couto | 15/06/1995 |
| 30. | Carina Maldonado | 09/04/1973 |
| 31. | Carlos Henrique Ferreira da Cunha | 30/07/1983 |
| 32. | Carmem Lucia de Oliveira | 16/07/1962 |
| 33. | Celso Moreira | 01/11/1988 |
| 34. | Cibele Aparecida de Souza | 12/05/1986 |
| 35. | Claudemir de Souza | 07/04/1974 |
| 36. | Claudia Aparecida de Oliveira | 04/07/1972 |
| 37. | Claudinei Barbosa | 21/02/1978 |
| 38. | Claudio José Maranhão | 08/03/1984 |

Associação de Pais e Amigos dos Excepcionais de Marília

CNPJ: 52.061.264/0001-59 - Insc. Estadual: Isenta

Rua: Raul Torres, 70 - Bairro: Fragata C

CEP: 17.519-252 - Marília/SP

Fone: (14) 3402-1400

Site: www.apamarilia.org.br

e-mail: contato@apamarilia.org.br



| | | |
|-----|--------------------------------------|------------|
| 39. | Cleber Fagundes | 08/09/1975 |
| 40. | Cleonice de Oliveira | 14/08/1967 |
| 41. | Cleverson Henrique dos Santos | 26/05/2000 |
| 42. | Creuza Egydio | 21/12/1971 |
| 43. | Cristiano Felix Lisboa | 24/11/1983 |
| 44. | Dalila Silva Vaz | 31/07/1984 |
| 45. | Daniel Henri Ferreira de Oliveira | 19/07/2007 |
| 46. | Daniele Borges da Silva | 04/02/2010 |
| 47. | Danilo Eugênio da Silva | 18/04/1992 |
| 48. | Darci Caroni | 26/02/1973 |
| 49. | Davi Henrique da Silva | 31/01/2013 |
| 50. | Davi Santos Ramos de Souza | 12/09/2013 |
| 51. | David Verardi | 15/09/1982 |
| 52. | Decio Alves dos Santos | 24/04/1970 |
| 53. | Diego Henrique Pereira do Nascimento | 12/11/1997 |
| 54. | Diego Henrique Viudes Zorzeto | 28/04/1989 |
| 55. | Diego Lucas Caldeira | 04/05/1985 |
| 56. | Diego Marcos Machado Correia | 02/07/2001 |
| 57. | Diego Martins da Silva | 03/05/1990 |
| 58. | Edilaine Graciano Moreira | 19/02/1992 |
| 59. | Edmi Rosana Marques Sasaki | 06/05/1973 |
| 60. | Ednei Gomes | 22/02/1982 |
| 61. | Edson Martins Capitano | 06/09/1964 |
| 62. | Eduardo Bernardo da Luz | 19/02/1983 |
| 63. | Eliana dos Santos Costa | 09/06/1986 |
| 64. | Elimar Nascimento | 03/07/1967 |
| 65. | Elizabeth Xavier Soares | 10/03/1981 |
| 66. | Elliton Henrique de Souza Santos | 21/07/2004 |
| 67. | Elton Nunes Pereira | 10/10/1990 |
| 68. | Emanuela Vitoria de Abeu | 09/03/2015 |
| 69. | Emerson Luis Mendonça | 28/01/1998 |
| 70. | Erika Maria Siqueira | 03/10/1992 |
| 71. | Escobar Pablo Godói de Deus | 01/10/2015 |
| 72. | Evelyn Cristina Santos da Costa | 28/07/2008 |
| 73. | Evelyn Cristina Leite Xavier | 21/12/2006 |
| 74. | Everton Ferreira de Souza | 01/05/1988 |
| 75. | Fabiana Luiza Faria Neri | 12/01/1982 |
| 76. | Fabio Lima de Araujo | 17/08/1978 |
| 77. | Fabio Rodrigo dos Santos de Souza | 04/04/1995 |
| 78. | Fabio Rogério Luiz | 29/03/1982 |
| 79. | Felipe Gustavo de Azevedo Silva | 21/01/1992 |
| 80. | Felizardo Moreira | 25/02/1978 |
| 81. | Fernanda Borges | 31/10/1980 |
| 82. | Flavia Andrea Medeiros Marconi | 14/12/1976 |
| 83. | Flávio Augusto Pereira | 05/05/1989 |

Associação de Pais e Amigos dos Excepcionais de Marília
 CNPJ: 52.061.264/0001-59 - Insc. Estadual: Isenta
 Rua: Raul Torres, 70 - Bairro: Fragata C
 CEP: 17.519-252 - Marília/SP
 Fone: (14) 3402-1400
 Site: www.apaemarilia.org.br
 e-mail: contato@apaemarilia.org.br



| | | |
|------|---------------------------------------|------------|
| 84. | Francine Massuda Scaramucci | 09/01/1984 |
| 85. | Francisco Jose Chaves Bernardo | 19/02/1978 |
| 86. | Gabriel Bueno dos Santos | 01/07/2002 |
| 87. | Geni Egas | 24/01/1968 |
| 88. | Geomar Gasques, | 15/01/1974 |
| 89. | Gerolino Martins Brito | 08/10/1971 |
| 90. | Geovana Vitoria da Cruz | 22/05/2013 |
| 91. | Gilberto Golin | 11/10/1975 |
| 92. | Gilvan Santos de Santana | 24/11/1986 |
| 93. | Giovana da Silva Xavier | 20/05/1995 |
| 94. | Gisele Franciane de Oliveira | 21/05/1981 |
| 95. | Gislaine Silva Melo Pereira | 23/12/1999 |
| 96. | Guilherme Rossi da Silva | 01/12/2001 |
| 97. | Guilherme Santos de Souza | 01/09/1998 |
| 98. | Gustavo Gabriel José Santos Mendes | 29/08/2006 |
| 99. | Gustavo Gomes Ferreira | 01/02/1989 |
| 100. | Gustavo Silva Henrique | 12/11/2000 |
| 101. | Helio Fernandes dos Reis | 04/06/1964 |
| 102. | Henrique da Silva Neves | 30/01/1997 |
| 103. | Henzo Ryan de Almeida Araujo | 28/10/2014 |
| 104. | Hiroshi Obata | 14/09/1966 |
| 105. | Iago Leonardo Ferreira Barbosa | 05/05/1992 |
| 106. | Isabela Vitoria Rodrigues de Siqueira | 07/05/2007 |
| 107. | Ismael Carlos dos Santos | 18/10/1976 |
| 108. | Jair Golin | 10/02/1982 |
| 109. | Janaina Yara Giaxa | 20/05/1979 |
| 110. | Jefferson Tiago Faustino Ocon | 04/06/1985 |
| 111. | Jessica Ibanez Martins dos Santos | 08/10/1991 |
| 112. | Joana Janaine Toledo Cavalcanti | 22/10/1995 |
| 113. | João de Deus Alves Pereira | 09/04/1984 |
| 114. | João Paulo Miguel | 04/04/1993 |
| 115. | João Pedro Machado Magosso | 21/05/1993 |
| 116. | João Vitor da Silva | 12/04/2010 |
| 117. | Jonas Fernandes | 06/10/1983 |
| 118. | Jose Carlos do Nascimento | 24/05/1979 |
| 119. | José Ricardo Di Nizo | 15/07/1975 |
| 120. | Juliana Santos da Silva | 21/12/1983 |
| 121. | Julio Yamamoto Junior | 11/03/1980 |
| 122. | Jurandir Golin | 07/01/1966 |
| 123. | Juvenal Barbosa da Silva Neto | 04/11/1999 |
| 124. | Kauã Mateus de Oliveira Mariano | 26/04/2009 |
| 125. | Kayky Gabriel Aparecido Albino | 26/07/2003 |
| 126. | Lauany Mikaelli Inácio Bucher | 21/07/2017 |
| 127. | Leandro Jose Rotuli Mascaro | 21/04/1973 |
| 128. | Leandro Pereira Damasceno | 10/06/1988 |

Associação de Pais e Amigos dos Excepcionais de Marília

CNPJ: 52.061.264/0001-59 - Insc. Estadual: Isenta

Rua: Raul Torres, 70 - Bairro: Fragata C

CEP: 17.519-252 - Marília/SP

Fone: (14) 3402-1400

Site: www.apaemarilia.org.br

e-mail: contato@apaemarilia.org.br



| | | |
|------|-----------------------------------|------------|
| 129. | Leandro Sgorlon de Oliveira | 12/03/1999 |
| 130. | Lilian Carla Silva de Oliveira | 23/10/1988 |
| 131. | Liliane Pereira | 17/02/1986 |
| 132. | Luan Michel Padilha Nazário | 14/11/1992 |
| 133. | Luana Aparecida Vieira dos Santos | 23/05/1990 |
| 134. | Luana Lucia Pereira | 23/03/1988 |
| 135. | Lucas Florindo da Silva | 29/03/2002 |
| 136. | Lucas Luan Pereira Barbosa | 12/04/2000 |
| 137. | Lucia Martinelli | 14/03/1968 |
| 138. | Luciano Aparecido | 16/10/1994 |
| 139. | Luciene Rosa dos Santos | 14/12/1967 |
| 140. | Luiz Guilherme da Silva | 18/01/1993 |
| 141. | Luis Gustavo Silva dos Santos | 13/12/2007 |
| 142. | Luiz Antonio da Silva | 20/08/1968 |
| 143. | Luiz Augusto Belapart | 23/07/1979 |
| 144. | Luiz Otávio Oliveira de Souza | 19/04/2013 |
| 145. | Magda Martins Soares | 09/01/1980 |
| 146. | Maíke Aparecido Bugula | 12/10/1979 |
| 147. | Marcela Cordeiro | 20/07/1972 |
| 148. | Marcelo Jose Guedes | 19/07/1974 |
| 149. | Marcelo Luiz Kreski | 21/08/1985 |
| 150. | Marcelus Junior Mattos Caetano | 01/02/1998 |
| 151. | Marcio Fessine | 27/08/1968 |
| 152. | Marco Antonio Alves de Oliveira | 10/11/1982 |
| 153. | Marcos Vinicius da Silva Avelino | 17/07/2003 |
| 154. | Maria Carolina Jose Tam | 08/12/1980 |
| 155. | Maria Caroline Rosa dos Santos | 09/12/1996 |
| 156. | Maria de Lourdes Sodré de Lima | 07/01/1968 |
| 157. | Maria do Carmo Delmasso Rodrigues | 01/04/1959 |
| 158. | Maria Eduarda dos Santos | 19/02/1991 |
| 159. | Maria Roseli Luiz | 25/04/1974 |
| 160. | Maria Valeria Pereira | 13/05/1971 |
| 161. | Mariele Cristina da Silva Rosa | 03/01/2000 |
| 162. | Marilene Aparecida Meneghon | 18/04/1961 |
| 163. | Marilza dos Santos | 07/08/1963 |
| 164. | Marina de Moraes da Silva | 01/02/1982 |
| 165. | Mario Sergio Alves de Souza | 31/07/1974 |
| 166. | Mario Toshio Ichisato | 21/06/1973 |
| 167. | Matheus Alves de Almeida | 05/12/1998 |
| 168. | Matheus de Oliveira | 06/09/1995 |
| 169. | Michele Aparecida Ramos | 26/07/1983 |
| 170. | Michele Lavínia Barros Fernandes | 15/04/2002 |
| 171. | Mike Aparecido Valentim Lemos | 15/07/1994 |
| 172. | Milena Alessandra da Silva | 19/06/2002 |
| 173. | Minervino Alves Ferreira Junior | 05/08/1969 |

Associação de Pais e Amigos dos Excepcionais de Marília
CNPJ: 52.061.264/0001-59 - Insc. Estadual: Isenta
Rua: Raul Torres, 70 - Bairro: Fragata C
CEP: 17.519-252 - Marília/SP
Fone: (14) 3402-1400
Site: www.apaemarilia.org.br
e-mail: contato@apaemarilia.org.br



| | | |
|------|--|------------|
| 174. | Moises da Silva | 30/08/1966 |
| 175. | Nathália Cruz Cesário | 22/04/1996 |
| 176. | Nicolas Rafael Ferreira dos Santos | 14/11/2006 |
| 177. | Nina Zilda de Souza | 05/08/1973 |
| 178. | Olandir dos Santos Lázaro | 04/07/1966 |
| 179. | Osny Felicio Jacob | 14/04/1957 |
| 180. | Patrícia Kelly de Oliveira | 15/10/1991 |
| 181. | Paulo Alves de Oliveira Junior | 13/09/1990 |
| 182. | Paulo Ricardo de Souza | 09/01/1998 |
| 183. | Patrícia Narciso | 20/09/1976 |
| 184. | Paulo Rogério Roberto | 27/09/1974 |
| 185. | Pedro Henrique Sauro da Costa | 26/06/1987 |
| 186. | Priscila Gomes Vilela | 04/02/1978 |
| 187. | Rafael Rodrigues Bassalobre | 28/05/1983 |
| 188. | Raul Espírito Ramos | 02/10/2003 |
| 189. | Regina Fernandes Campos | 14/01/1971 |
| 190. | Rejoão Moreira | 07/09/1975 |
| 191. | Renato Takechi Honda | 01/06/1977 |
| 192. | Ricardo Kazuo Shicata | 06/02/1973 |
| 193. | Rita de Cassia da Silva Pereira | 15/07/1992 |
| 194. | Roberto Henrique Pastorelli Cavalcante | 19/04/1999 |
| 195. | Rodrigo da Silva Serra | 09/10/1978 |
| 196. | Rogério de Lima Leão | 26/09/1983 |
| 197. | Rosana Pinto Borges | 26/03/1985 |
| 198. | Rosane Maria da Silva | 26/04/1972 |
| 199. | Rosangela Maldonado | 03/01/1969 |
| 200. | Roseli Alves da Costa | 23/06/1972 |
| 201. | Roseli da Silva | 10/06/1980 |
| 202. | Samuel Alex Silva Gomes | 01/11/2015 |
| 203. | Samuel de Souza Alturria | 10/12/2005 |
| 204. | Sara Ribeiro da Silva | 04/07/1983 |
| 205. | Sebastião da Silva Filho | 11/02/1975 |
| 206. | Sergio Roberto da Silva Costa | 19/07/1976 |
| 207. | Sidnei de Souza Duarte | 16/11/1976 |
| 208. | Silvio Edmar Prando | 04/05/1971 |
| 209. | Stefanny Vitoria Meira de Oliveira | 18/03/2011 |
| 210. | Sueli Bim Araujo | 30/11/1959 |
| 211. | Talita da Silva Maraci | 10/02/1999 |
| 212. | Tamires Conveição de Lima | 10/02/1999 |
| 213. | Thales Gussan Emídio Rodrigues | 06/10/1997 |
| 214. | Thailainy Fidelis Bueno | 24/11/2015 |
| 215. | Thiago Akira Fukumori | 06/05/1984 |
| 216. | Thiago Braga de Araujo | 05/05/1981 |
| 217. | Thiago Cruz Pereira | 04/02/1989 |
| 218. | Tiago Biudes dos Santos | 21/11/1992 |

Associação de Pais e Amigos dos Excepcionais de Marília

CNPJ: 52.061.264/0001-59 - Insc. Estadual: Isenta

Rua: Raul Torres, 70 - Bairro: Fragata C

CEP: 17.519-252 - Marília/SP

Fone: (14) 3402-1400

Site: www.apaemarilia.org.br

e-mail: contato@apaemarilia.org.br

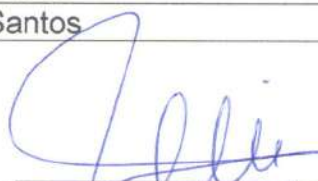

| | | |
|------|-----------------------------------|------------|
| 219. | Tiago Henrique Tardim | 25/07/1985 |
| 220. | Valdemiro Disner | 21/11/1967 |
| 221. | Vânia Cristina da Paixão | 05/09/1980 |
| 222. | Vanilza Aparecida Leite | 17/05/1969 |
| 223. | Vera Lucia Pinto | 21/01/1953 |
| 224. | Veridiana Paula da Silva | 17/01/1981 |
| 225. | Victor Matheus de Oliveira Costa | 25/09/1996 |
| 226. | Vilma Leite dos Santos | 15/10/1975 |
| 227. | Vinicius da Silva | 29/12/1982 |
| 228. | Vinicius Manoel dos Santos | 13/01/1988 |
| 229. | Viviane Aparecida Silva Rodrigues | 13/09/1981 |
| 230. | Viviane dos Santos Pereira | 01/03/1981 |
| 231. | Weslei Maximiano de Almeida | 04/11/1983 |
| 232. | Wesley Bernardo da Silva | 09/05/2018 |
| 233. | Wesley Lucas de Oliveira | 04/07/1988 |
| 234. | Wesley Cambraia Cardoso | 17/08/1995 |
| 235. | Wilson Pedroso dos Santos | 31/05/1982 |

Daisy Carla Montanha Cordeiro Cardoso
Assistente Social/Cress 37839
Coord. Assistência Social APAE

Associação de Pais e Amigos dos Excepcionais de Marília
CNPJ: 52.061.264/0001-59 - Insc. Estadual: Isenta
Rua: Raul Torres, 70 - Bairro: Fragata C
CEP: 17.519-252 - Marília/SP
Fone: (14) 3402-1400
Site: www.apaemarilia.org.br
e-mail: contato@apaemarilia.org.br



**RELAÇÃO NOMINAL
SERVIÇO DE PROTEÇÃO SOCIAL DE MÉDIA COMPLEXIDADE
REFERÊNCIA: ABRIL/2019**

| QTD | NOME | DATA DE NASCIMENTO |
|-----|--|--------------------|
| 1. | Adriana de Almeida Brandes | 13/08/1982 |
| 2. | Adriana Yuri Miyake | 16/09/1971 |
| 3. | Adriano Yuri Gomes dos Santos | 24/03/1995 |
| 4. | Alessa Miranda Lopes | 26/06/2009 |
| 5. | Alex da Silva Dionísio | 17/12/1995 |
| 6. | Alex Junior Alves de Lima | 07/12/1992 |
| 7. | Alexandre Santarelli Nalon | 28/08/1976 |
| 8. | Alisson Josue Pereira Barbosa | 01/08/2002 |
| 9. | Amanda Regina Batista Peverari | 12/11/2015 |
| 10. | Amilton Peran | 07/03/1979 |
| 11. | Andressa Aparecida Ferreira Rocha | 05/05/1996 |
| 12. | Anderson Robert Raineri | 28/06/1993 |
| 13. | Anderson Silva de Abreu | 21/05/1982 |
| 14. | André Luis Barboza | 07/07/1995 |
| 15. | André Luiz Rodrigues dos Santos | 01/04/1989 |
| 16. | Angelo Gustavo Mazini | 25/03/1979 |
| 17. | Anik Marley Carmezini Morgante | 04/11/1969 |
| 18. | Aparecido Alves | 17/06/1970 |
| 19. | Aparecido Miguel de Lima | 29/12/1972 |
| 20. | Arthur Silva Del Vechio | 10/07/2014 |
| 21. | Bárbara Rebeca do Nascimento Ollande Rocha | 05/06/2014 |
| 22. | Beatriz Eiras de Oliveira Neves | 05/03/2014 |
| 23. | Beatriz Melli dos Santos | 30/05/2010 |
| 24. | Beatriz Normilho Alves | 17/06/1999 |
| 25. | Beatriz Rodrigues de Souza | 17/08/1997 |
| 26. | Beijamim Munerato de Oliveira | 24/06/2016 |
| 27. | Bruno Candiandi do Couto | 15/06/1995 |
| 28. | Carina Maldonado | 09/04/1973 |
| 29. | Carlos Henrique Ferreira da Cunha | 30/07/1983 |
| 30. | Carmem Lucia de Oliveira | 16/07/1962 |
| 31. | Celso Moreira | 01/11/1988 |
| 32. | Cibele Aparecida de Souza | 12/05/1986 |
| 33. | Claudemir de Souza | 07/04/1974 |
| 34. | Claudia Aparecida de Oliveira | 04/07/1972 |
| 35. | Claudinei Barbosa | 21/02/1978 |
| 36. | Claudio José Maranhão | 08/03/1984 |
| 37. | Cleber Fagundes | 08/09/1975 |
| 38. | Cleonice de Oliveira | 14/08/1967 |

Associação de Pais e Amigos dos Excepcionais de Marília

CNPJ: 52.061.264/0001-59 - Insc. Estadual: Isenta

Rua: Raul Torres, 70 - Bairro: Fragata C

CEP: 17.519-252 - Marília/SP

Fone: (14) 3402-1400

Site: www.apaemarilia.org.br

e-mail: contato@apaemarilia.org.br



| | | |
|-----|--------------------------------------|------------|
| 39. | Cleverson Henrique dos Santos | 26/05/2000 |
| 40. | Creuza Egydio | 21/12/1971 |
| 41. | Cristiano Felix Lisboa | 24/11/1983 |
| 42. | Dalila Silva Vaz | 31/07/1984 |
| 43. | Daniel Henri Ferreira de Oliveira | 19/07/2007 |
| 44. | Daniele Borges da Silva | 04/02/2010 |
| 45. | Daniel Moma Azevedo | 11/01/2001 |
| 46. | Danilo Eugênio da Silva | 18/04/1992 |
| 47. | Darci Caroni | 26/02/1973 |
| 48. | Davi Henrique da Silva | 31/01/2013 |
| 49. | Davi Santos Ramos de Souza | 12/09/2013 |
| 50. | David Verardi | 15/09/1982 |
| 51. | Decio Alves dos Santos | 24/04/1970 |
| 52. | Diego Henrique Pereira do Nascimento | 12/11/1997 |
| 53. | Diego Henrique Viudes Zorzeto | 28/04/1989 |
| 54. | Diego Lucas Caldeira | 04/05/1985 |
| 55. | Diego Marcos Machado Correia | 02/07/2001 |
| 56. | Diego Martins da Silva | 03/05/1990 |
| 57. | Diogo Santos Ramos de Souza | 10/02/2007 |
| 58. | Edilaine Graciano Moreira | 19/02/1992 |
| 59. | Edmi Rosana Marques Sasaki | 06/05/1973 |
| 60. | Ednei Gomes | 22/02/1982 |
| 61. | Edson Martins Capitano | 06/09/1964 |
| 62. | Eduardo Bernardo da Luz | 19/02/1983 |
| 63. | Eliana dos Santos Costa | 09/06/1986 |
| 64. | Elimar Nascimento | 03/07/1967 |
| 65. | Elizabeth Xavier Soares | 10/03/1981 |
| 66. | Elton Nunes Pereira | 10/10/1990 |
| 67. | Emanuela Vitoria de Abeu | 09/03/2015 |
| 68. | Emerson Luis Mendonça | 28/01/1998 |
| 69. | Erika Maria Siqueira | 03/10/1992 |
| 70. | Escobar Pablo Godói de Deus | 01/10/2015 |
| 71. | Evelyn Cristina Santos da Costa | 28/07/2008 |
| 72. | Evelyn Cristina Leite Xavier | 21/12/2006 |
| 73. | Everton Ferreira de Souza | 01/05/1988 |
| 74. | Fabiana Luiza Faria Neri | 12/01/1982 |
| 75. | Fabio Lima de Araujo | 17/08/1978 |
| 76. | Fabio Rodrigo dos Santos de Souza | 04/04/1995 |
| 77. | Fabio Rogério Luiz | 29/03/1982 |
| 78. | Felipe Gustavo de Azevedo Silva | 21/01/1992 |
| 79. | Felizardo Moreira | 25/02/1978 |
| 80. | Fernanda Borges | 31/10/1980 |
| 81. | Flavia Andrea Medeiros Marconi | 14/12/1976 |
| 82. | Flávio Augusto Pereira | 05/05/1989 |
| 83. | Francine Massuda Scaramucci | 09/01/1984 |

Associação de Pais e Amigos dos Excepcionais de Marília
 CNPJ: 52.061.264/0001-59 - Insc. Estadual: Isenta
 Rua: Raul Torres, 70 - Bairro: Fragata C
 CEP: 17.519-252 - Marília/SP
 Fone: (14) 3402-1400
 Site: www.apaemarilia.org.br
 e-mail: contato@apaemarilia.org.br



| | | |
|------|---------------------------------------|------------|
| 84. | Gabriel Bueno dos Santos | 01/07/2002 |
| 85. | Geni Egas | 24/01/1968 |
| 86. | Geomar Gasques, | 15/01/1974 |
| 87. | Gerolino Martins Brito | 08/10/1971 |
| 88. | Geovana Vitoria da Cruz | 22/05/2013 |
| 89. | Gilberto Golin | 11/10/1975 |
| 90. | Gilvan Santos de Santana | 24/11/1986 |
| 91. | Giovana da Silva Xavier | 20/05/1995 |
| 92. | Gisele Franciane de Oliveira | 21/05/1981 |
| 93. | Gislaine Silva Melo Pereira | 23/12/1999 |
| 94. | Guilherme Rossi da Silva | 01/12/2001 |
| 95. | Guilherme Santos de Souza | 01/09/1998 |
| 96. | Gustavo Gabriel José Santos Mendes | 29/08/2006 |
| 97. | Gustavo Gomes Ferreira | 01/02/1989 |
| 98. | Gustavo Silva Henrique | 12/11/2000 |
| 99. | Helio Fernandes dos Reis | 04/06/1964 |
| 100. | Henrique da Silva Neves | 30/01/1997 |
| 101. | Henzo Ryan de Almeida Araujo | 28/10/2014 |
| 102. | Iago Leonardo Ferreira Barbosa | 05/05/1992 |
| 103. | Isabela Vitoria Rodrigues de Siqueira | 07/05/2007 |
| 104. | Ismael Carlos dos Santos | 18/10/1976 |
| 105. | Jair Golin | 10/02/1982 |
| 106. | Janaina Yara Giaxa | 20/05/1979 |
| 107. | Jefferson Tiago Faustino Ocon | 04/06/1985 |
| 108. | Jessica Ibanez Martins dos Santos | 08/10/1991 |
| 109. | Joana Janaine Toledo Cavalcanti | 22/10/1995 |
| 110. | João de Deus Alves Pereira | 09/04/1984 |
| 111. | João Paulo Miguel | 04/04/1993 |
| 112. | João Pedro Machado Magosso | 21/05/1993 |
| 113. | João Vitor da Silva | 12/04/2010 |
| 114. | Jonas Fernandes | 06/10/1983 |
| 115. | Jose Carlos do Nascimento | 24/05/1979 |
| 116. | José Ricardo Di Nizo | 15/07/1975 |
| 117. | Juliana Santos da Silva | 21/12/1983 |
| 118. | Julio Yamamoto Junior | 11/03/1980 |
| 119. | Jurandir Golin | 07/01/1966 |
| 120. | Juvenal Barbosa da Silva Neto | 04/11/1999 |
| 121. | Kauã Mateus de Oliveira Mariano | 26/04/2009 |
| 122. | Kayky Gabriel Aparecido Albino | 26/07/2003 |
| 123. | Lauany Mikaelli Inácio Bucher | 21/07/2017 |
| 124. | Leandro Jose Rotuli Mascaro | 21/04/1973 |
| 125. | Leandro Pereira Damasceno | 10/06/1988 |
| 126. | Leandro Sgorlon de Oliveira | 12/03/1999 |
| 127. | Lilian Carla Silva de Oliveira | 23/10/1988 |
| 128. | Liliane Pereira | 17/02/1986 |

Associação de Pais e Amigos dos Excepcionais de Marília

CNPJ: 52.061.264/0001-59 - Insc. Estadual: Isenta

Rua: Raul Torres, 70 - Bairro: Fragata C

CEP: 17.519-252 - Marília/SP

Fone: (14) 3402-1400

Site: www.apaemarilia.org.br

e-mail: contato@apaemarilia.org.br



| | | |
|------|-----------------------------------|------------|
| 129. | Luan Michel Padilha Nazário | 14/11/1992 |
| 130. | Luana Aparecida Vieira dos Santos | 23/05/1990 |
| 131. | Luana Lucia Pereira | 23/03/1988 |
| 132. | Lucas Florindo da Silva | 29/03/2002 |
| 133. | Lucas Luan Pereira Barbosa | 12/04/2000 |
| 134. | Lucia Martinelli | 14/03/1968 |
| 135. | Luciano Aparecido | 16/10/1994 |
| 136. | Luciene Rosa dos Santos | 14/12/1967 |
| 137. | Luiz Guilherme da Silva | 18/01/1993 |
| 138. | Luis Gustavo Silva dos Santos | 13/12/2007 |
| 139. | Luiz Antonio da Silva | 20/08/1968 |
| 140. | Luiz Augusto Belapart | 23/07/1979 |
| 141. | Luiz Otávio Oliveira de Souza | 19/04/2013 |
| 142. | Magda Martins Soares | 09/01/1980 |
| 143. | Maike Aparecido Bugula | 12/10/1979 |
| 144. | Marcela Cordeiro | 20/07/1972 |
| 145. | Marcelo Jose Guedes | 19/07/1974 |
| 146. | Marcelo Luiz Kreski | 21/08/1985 |
| 147. | Marcelus Junior Mattos Caetano | 01/02/1998 |
| 148. | Marcio Fessine | 27/08/1968 |
| 149. | Marco Antonio Alves de Oliveira | 10/11/1982 |
| 150. | Marcos Vinicius da Silva Avelino | 17/07/2003 |
| 151. | Maria Carolina Jose Tam | 08/12/1980 |
| 152. | Maria Caroline Rosa dos Santos | 09/12/1996 |
| 153. | Maria de Lourdes Sodré de Lima | 07/01/1968 |
| 154. | Maria do Carmo Delmasso Rodrigues | 01/04/1959 |
| 155. | Maria Eduarda dos Santos | 19/02/1991 |
| 156. | Maria Roseli Luiz | 25/04/1974 |
| 157. | Maria Valeria Pereira | 13/05/1971 |
| 158. | Mariele Cristina da Silva Rosa | 03/01/2000 |
| 159. | Marilene Aparecida Meneghon | 18/04/1961 |
| 160. | Marilza dos Santos | 07/08/1963 |
| 161. | Marina de Moraes da Silva | 01/02/1982 |
| 162. | Mario Sergio Alves de Souza | 31/07/1974 |
| 163. | Mario Toshio Ichisato | 21/06/1973 |
| 164. | Matheus Alves de Almeida | 05/12/1998 |
| 165. | Michele Aparecida Ramos | 26/07/1983 |
| 166. | Michele Lavínia Barros Fernandes | 15/04/2002 |
| 167. | Miguel Gomes dos Santos | 17/04/2001 |
| 168. | Mike Aparecido Valentim Lemos | 15/07/1994 |
| 169. | Milena Alessandra da Silva | 19/06/2002 |
| 170. | Minervino Alves Ferreira Junior | 05/08/1969 |
| 171. | Moises da Silva | 30/08/1966 |
| 172. | Nathália Cruz Cesário | 22/04/1996 |
| 173. | Natalia Soares da Silva | 21/10/1994 |

Associação de Pais e Amigos dos Excepcionais de Marília

CNPJ: 52.061.264/0001-59 - Insc. Estadual: Isenta

Rua: Raul Torres, 70 - Bairro: Fragata C

CEP: 17.519-252 - Marília/SP

Fone: (14) 3402-1400

Site: www.apaemarilia.org.br

e-mail: contato@apaemarilia.org.br



| | | |
|------|--|------------|
| 174. | Nicolas Rafael Ferreira dos Santos | 14/11/2006 |
| 175. | Nina Zilda de Souza | 05/08/1973 |
| 176. | Olandir dos Santos Lázaro | 04/07/1966 |
| 177. | Osny Felício Jacob | 14/04/1957 |
| 178. | Patrícia Kelly de Oliveira | 15/10/1991 |
| 179. | Paulo Alves de Oliveira Junior | 13/09/1990 |
| 180. | Paulo Ricardo de Souza | 09/01/1998 |
| 181. | Patrícia Narciso | 20/09/1976 |
| 182. | Paulo Rogério Roberto | 27/09/1974 |
| 183. | Pedro Henrique Sauro da Costa | 26/06/1987 |
| 184. | Priscila Gomes Vilela | 04/02/1978 |
| 185. | Rafael Rodrigues Bassalobre | 28/05/1983 |
| 186. | Rafael Vicente | 27/03/1992 |
| 187. | Raul Espírito Ramos | 02/10/2003 |
| 188. | Regina Fernandes Campos | 14/01/1971 |
| 189. | Rejoão Moreira | 07/09/1975 |
| 190. | Renato Takechi Honda | 01/06/1977 |
| 191. | Ricardo Kazuo Shicata | 06/02/1973 |
| 192. | Rita de Cassia da Silva Pereira | 15/07/1992 |
| 193. | Roberto Henrique Pastorelli Cavalcante | 19/04/1999 |
| 194. | Rodrigo da Silva Serra | 09/10/1978 |
| 195. | Rogério de Lima Leão | 26/09/1983 |
| 196. | Rony Soares dos Prazeres | 03/08/1986 |
| 197. | Rosana Pinto Borges | 26/03/1985 |
| 198. | Rosane Maria da Silva | 26/04/1972 |
| 199. | Rosangela Maldonado | 03/01/1969 |
| 200. | Roseli Alves da Costa | 23/06/1972 |
| 201. | Samuel Alex Silva Gomes | 01/11/2015 |
| 202. | Samuel de Souza Alturria | 10/12/2005 |
| 203. | Sara Ribeiro da Silva | 04/07/1983 |
| 204. | Sebastião da Silva Filho | 11/02/1975 |
| 205. | Sergio Roberto da Silva Costa | 19/07/1976 |
| 206. | Sidnei de Souza Duarte | 16/11/1976 |
| 207. | Silmara Fernandes Silva | 06/10/1992 |
| 208. | Silvio Edmar Prando | 04/05/1971 |
| 209. | Stefanny Vitoria Meira de Oliveira | 18/03/2011 |
| 210. | Sueli Bim Araujo | 30/11/1959 |
| 211. | Talita da Silva Maraci | 10/02/1999 |
| 212. | Tamires Conveição de Lima | 10/02/1999 |
| 213. | Thales Gussan Emídio Rodrigues | 06/10/1997 |
| 214. | Thailainy Fidelis Bueno | 24/11/2015 |
| 215. | Thiago Akira Fukumori | 06/05/1984 |
| 216. | Thiago Braga de Araujo | 05/05/1981 |
| 217. | Thiago Cruz Pereira | 04/02/1989 |
| 218. | Tiago Biudes dos Santos | 21/11/1992 |

Associação de Pais e Amigos dos Excepcionais de Marília
CNPJ: 52.061.264/0001-59 - Insc. Estadual: Isenta
Rua: Raul Torres, 70 - Bairro: Fragata C
CEP: 17.519-252 - Marília/SP
Fone: (14) 3402-1400
Site: www.apaemaria.org.br
e-mail: contato@apaemaria.org.br



| | | |
|------|-----------------------------------|------------|
| 219. | Tiago Henrique Tardim | 25/07/1985 |
| 220. | Valdemiro Disner | 21/11/1967 |
| 221. | Vânia Cristina da Paixão | 05/09/1980 |
| 222. | Vanilza Aparecida Leite | 17/05/1969 |
| 223. | Vera Lucia Pinto | 21/01/1953 |
| 224. | Veridiana Paula da Silva | 17/01/1981 |
| 225. | Victor Matheus de Oliveira Costa | 25/09/1996 |
| 226. | Vilma Leite dos Santos | 15/10/1975 |
| 227. | Vinicius da Silva | 29/12/1982 |
| 228. | Vinicius Manoel dos Santos | 13/01/1988 |
| 229. | Viviane Aparecida Silva Rodrigues | 13/09/1981 |
| 230. | Viviane dos Santos Pereira | 01/03/1981 |
| 231. | Weslei Maximiano de Almeida | 04/11/1983 |
| 232. | Wesley Bernardo da Silva | 09/05/2018 |
| 233. | Wesley Lucas de Oliveira | 04/07/1988 |
| 234. | Wesley Cambraia Cardoso | 17/08/1995 |
| 235. | Wilson Pedroso dos Santos | 31/05/1982 |

Daisy Carla Monjânia Cordeiro Cardoso
Assistente Social/Cress 37839
Coord. Assistência Social APAE

Anexo
Fotos das atividades - mês de Janeiro 2019

Projeto Verão



Atividades Desenvolvidas no Esporte Clube Banespa



Visita a Biblioteca Municipal



Momento de Lazer e socialização - Kanabara



Momento de Lazer e Socialização - Habibs



Passeio em Estância Turística Balneário Paraguaçu Paulista



Caminhada e atividade Física com usuários e famílias



Café da Manhã em Padaria Sabores da Europa



Atividade de Lazer e socialização - Piscina casa Educadora Elaine



Atividade de Lazer e Socialização- Piscina Chácara 44

Anexo

Fotos das atividades - mês de Fevereiro/2019

Momento Cuidados

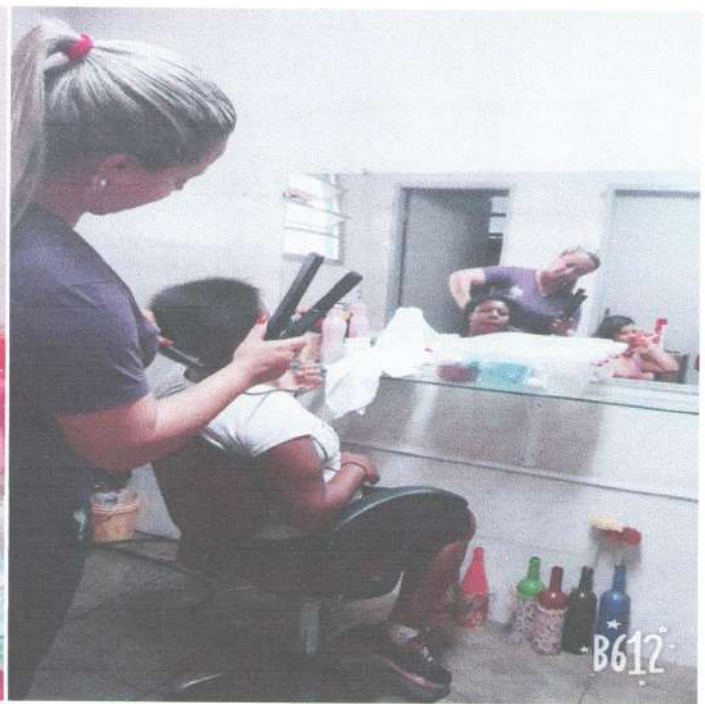

Culinária



Atividades com Educadores Sociais





Carnaval 2019





Atividades Horta



Capoeira



Oficina de Música



Oficina de Artes



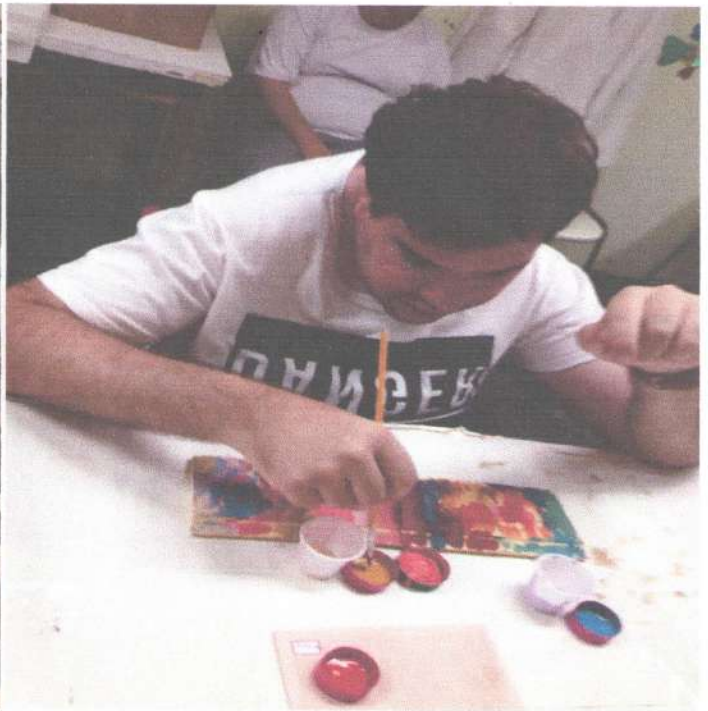

Atividade Física



Programa Apoio e Inserção ao Mercado de Trabalho – Grupo



Programa Autogestão e Autodefensoria – Grupo



Anexo

Fotos das atividades - mês de Março/2019

Momento Cuidados



Momento Cuidados



(Atividade de culinária desenvolvida com ingredientes colhidos da Horta)
Culinária



Atividades de lazer (Passeios/Piscina)





Atividades com Educadores Sociais



Apresentação no Shopping (Grupo de Dança e Capoeira)





Atividades Horticultura - Horta suspenso



Capoeira



Oficina de Música



Programa Autogestão e Autodefensoria – Grupo



(Treino de percurso Com usuário)

Atendimento Terapia Ocupacional



(Atendimento individual em grupo e Grupo de envelhecimento)

Atendimento Psicologia



Oficina de Artes



Atividade Física



Programa Apoio e Inserção ao Mercado de Trabalho – Grupo



Grupo Trabalho Social com Família – Metodologia Plugand Play

Anexo

Fotos das atividades - mês de Abril/2019



Momento Cuidados



Culinária



Chácara

Atividades de lazer (Passeios)





(Oficinas)



(Dinâmica em Grupo "O corpo humano e suas diferenças")



(Piquenique)

Atividades com Educadores Sociais



Fazenda Experimental da Unimar (passeio direcionado para conhecimento ambiental) continuação das atividades da oficina de horticultura.

Atividades Horticultura - Horta suspensa



Capoeira



Oficina de Música



(Oficina com usuários)



(Oficina com famílias)

Oficina de Artes



Atividade Física



Programa Apoio e Inserção ao Mercado de Trabalho – Grupo



Grupo



Visita na casa dos Amigos Rafael e Rodrigo na Cidade de vera Cruz (Tema trabalhado: Família)
Programa Autogestão e Autodefensoria



(Treino de percurso Com usuário)

Atendimento Terapia Ocupacional



(Atendimento em grupo e Grupo de envelhecimento)
Atendimento Psicologia



Grupo Trabalho Social com Família – Metodologia Plugand Play



Reunião com família (Conscientização quanto ao envelhecimento) Direcionada pela Assistente Social.