



# CASA DO CAMINHO

Associação Espírita Beneficente e Educacional

## RELATÓRIO MENSAL DE ATIVIDADES

**Entidade Executora:** Associação Espírita Beneficente e Educacional Casa do Caminho

**Objeto:** Serviço de Proteção Social Especial de Média Complexidade para Pessoas Idosas

**Serviço:** Centro Dia do Idoso

**Mês de Referência:** FEVEREIRO/2020

**Número de atendidos:** 29 IDOSOS (estando com 3 (três) idosos suspensos, sendo 02 (duas) por motivos de queda e fratura e 1 (uma) por AVC.

### ATIVIDADES DESENVOLVIDAS

#### 1. Atendimento Técnico:

##### a) Avaliação técnica:

- No dia 11 de fevereiro houve a avaliação técnica com Sra. Vitalina Costa de Carvalho Souza (Data de nascimento 11/03/1936), com 83 anos, com a presença da família

##### b) Desligamento voluntário:

- No mês de fevereiro houve o desligamento da idosa Orlandina de Melo Silva. O desligamento ocorreu devido a família ter se mudado de município. O desligamento já estava acontecendo gradativamente desde outubro de 2019. A família conseguiu se reorganizar nos cuidados com a idosa. Filha foi comunicada por algumas vezes via telefone que precisaria assinar a declaração de desligamento, mas a mesma não compareceu ao CDI para assinar.

#### 2) Ações com os Usuários:

##### 2.a) O projeto O seu aniversário:

- No mês corrente, dia 03 comemoramos o aniversário da idosa Mércia Pucci. Nos





## CASA DO CAMINHO

Associação Espírita Beneficente e Educacional

organizamos para receber a família para proporcionar esse momento único e especial que a idosa passou com a família e com os amigos do CDI.

- O evento, o meu aniversário é uma comemoração da data de nascimento de cada idoso e tem como objetivo, respeitar a subjetividade de cada um de comemorar a data de seu aniversário com direito a velinha e os seus parabéns com participação dos familiares, proporcionando a eles um momento de alegria e descontração.

### **2.b). Hora da História - No mês de fevereiro ocorreram 04 (quatro) momentos de espaço de escuta e troca de vários temas, sendo:**

- Dia 03 – História do Carnaval no Brasil; Conversa com os idosos sobre os “seus” carnavais. Houve a participação de todos os idosos presentes.
- Dia 17 - Roda de Conversa: Tema Felicidade: A importância da alegria nas nossas vidas. Participação de todos os idosos presentes e, neste dia, o local da roda de conversa foi no gramado do CDI.
- Dia 20 - Roda de conversa sobre a Devolutiva da Festa de Carnaval. A devolutiva foi muito positiva, todos adoraram e falaram muito bem, só pontos positivos. Todos os presentes participaram da roda de conversa.
  
- E no dia 28 de fevereiro foi compartilhado com os idosos um texto sobre: “ A mulher especial”. O texto relata a história de lutas e conquistas de mulheres. Foi feito uma pergunta aberta sobre a lembrança de uma mulher guerreira na história de vida de cada um. Foi um momento que alguns idosos se emocionaram ao lembrar que sempre existe uma mulher guerreira em sua família.

### **2.c) práticas corporais:**

- **Atividades físicas: no mês de fevereiro houveram 16(dezesseis) práticas corporais, incluindo:**

- **atividades físicas realizadas diariamente em grupo: alongamento, fortalecimento**







## CASA DO CAMINHO

Associação Espírita Beneficente e Educacional

muscular, mobilização das grandes articulações, treino de equilíbrio, exercícios de respiração. **Objetivo:** prevenir, promover, proteger e recuperar a autonomia do idoso, mediante as fragilidades apresentadas no PIA.

### 2.d). Conversa Individual pela Técnica Fisioterapeuta:

No mês de fevereiro foram realizadas 13 (treze) conversa individual, sendo:

- A fisioterapêutica individual com usuários restantes teve como finalidade estabelecer condições de relacionamento técnico e idoso, breve apresentação das propostas dos exercícios físicos e objetivos, realizar história clínica, conhecer de perto as limitações físicas, fatores pessoais, obter feedback sobre a estadia e permanência deles no centro dia do idoso.
- **Luzia:** fez se necessário devido a idosa apresentar quadro algíco região cervical e em ombro direito, realizei técnica de alongamento passivo, liberação miofascial da região e orientações sobre o estado do colchão e travesseiro, porém noto idosa poliqueixosa e encaminho para nossa psicóloga Vanessa por ter relevância em suas histórias.
- **Carmelita:** solicitei uma conversa em particular com a idosa para entender sua recusa em participar das atividades propostas no mês de fevereiro explicando que não temos cunho religioso e sim socialização e terapêutico, onde trabalhamos: função de seus membros superiores, coordenação, atenção, estimulação de memória e que atividades didáticas são necessárias para o trabalho no coletivo no qual ela está inserida, usuária mostrou-se compreender a importância de sua participação e envolvimento o qual será observado para a evolução do seu plano individual de atendimento (PIA).
- **Antônio:** conversa em particular pelo não comparecimento do usuário no dia de nossa festa, onde mesmo relatou que foi uma imposição do seu cunhado o responsável, devido achar que a comemoração não condiz com sua prática religiosa, onde o idoso relata não compartilhar da mesma ideia, noto necessidade de conversa



## CASA DO CAMINHO

Associação Espírita Beneficente e Educacional

com o responsável.

- **Ana Maria:** conversa e acolhimento com a idosa que ficou extremamente agitada percebendo que todos os demais usuários haviam ido para seus lares, ficando repetidamente dizendo: quem vem me buscar? e se ela não vir? Mediante a situação noto conversa com a equipe sobre relevância de tomadas de providências sobre a situação.
- **Tatiane - filha Ana Maria - no dia 07/02 -** conversei com Tatiane sobre a equipe de cuidadores ter encontrado pilho em sua cabeça, sendo necessário a suspensão de três dias para cuidados e resolução do problema.

### 2.f) Coordenação motora e estimulação cognitiva:

- elaboração da confecção da lembrança para o dia de folia de carnaval, o abanador: molde, recorte, montagem e decoração. Objetivo: promoção de estimulação cognitiva, socialização e tomada de decisões.

### 2.g) Supervisão nas AVDS:

- **Café da manhã- quantidade 10( dez) :** acompanhamento com estímulo verbal promovendo autonomia e socialização entre os usuários, dentro das limitações e apresentadas no dia. Objetivo: fornecimento de alternativas e auxílios.
- **Almoço - quantidade 5( cinco):** acompanhamento com estímulo verbal promovendo autonomia e socialização entre os usuários, dentro das limitações e apresentadas no dia. Objetivo: fornecimento de alternativas e auxílios.

### 2.i) Conversas terapêuticas individual com o usuário idoso:

A conversa terapêutica individual, tem a finalidade de orientar e ou acolher o idoso, do CDI. No caso do Idoso, diante de acontecimentos no CDI ou acontecimentos relacionados com o familiar, com a equipe do CDI ou assuntos que seja necessária à intervenção do Psicólogo. Também pode ocorrer a pedido da equipe do CDI, assim, como do próprio idoso ou quando o psicólogo julgue necessário.





## CASA DO CAMINHO

Associação Espírita Beneficente e Educacional

O mês de fevereiro ocorreram 08 (oito) conversas terapêuticas, sendo:

- Carmelita - sobre o CDI e sua importância para ela.);
- Geraldo – ocorreram duas neste mês, sobre acidente da esposa e medo de ficar depressivo.);
- Luzia- solicitado pela Idosa, desabafos relacionados a sua vida passada.);
- Maria Xavier - Sobre participar das atividades e o desânimo e
- Odete- três vezes neste mês para a orientações sobre fortalecimento familiar.

### 2.j) Atividades Cognitivas com o tema do carnaval: Pierrô, Colombina e Alerquim:

- Atividades Cognitivas, envolveram: Desenho Livre - Criação da simbologia do carnaval (Papel sulfite colorido onde os idosos desenharam sobre o carnaval; Não participaram: Eugênio (olhos não conseguem ver o desenho), os demais presentes participaram. Criação de Máscaras para o Carnaval, (Papel cartão já recortado pelos cuidadores e os idosos fizeram toda decoração) Não participaram: Benedito (sentindo incômodo nos olhos), Anália (religião não permite), Odete (dor forte no braço), Joana (dor nos braços), Mércia (estava com muito sono) Execução de Enfeites de Carnaval (Recortes com o auxílio dos cuidadores (papel cartão e cartolina colorida recortadas e enfeitadas pelos idosos). Não participaram: Eugênio (olhos, não enxerga), Benedito (incômodo nos olhos), Joana (dor nos braços), Antônio Tegoni (não estava com vontade, queria ficar quieto).
- Dia 07 foi elaborada atividades dirigidas com objetivo de confeccionar máscaras e adereços para o carnaval, onde os idosos desenharam, recortaram e pintaram foi observado que entre os 19( dezenove) idosos presentes no dia, 12 (doze) idosos se envolveram na atividade proposta. A atividade teve como princípio fundamental propor a convivência, a comunicação, a criatividade, a socialização e a alegria.



## CASA DO CAMINHO

Associação Espírita Beneficente e Educacional

- Dia 14 de fevereiro foi desenvolvido desenho livre para os idosos com tema: “Vencendo as limitações”. Nessa atividade os idosos foram estimulados a criar uma releitura de uma máscara de carnaval pronta, onde eles teriam que observar-la e reproduzi-la no papel sulfite de acordo com a sua perspectiva. De acordo com a análise da atividade e as múltiplas dificuldades físicas e cognitivas de cada idosos, houve uma certa resistência nessa atividade.

### **2.I.B) Atividade para comemoração ao dia 08 de março:**

- No dia 21, iniciou as atividades do mês de março já pensando nas comemorações do Dia das Mulheres, foi confeccionado “marcador de páginas” com sobras de enfeites de carnaval. Esta data requer reflexão quanto o ser mulher, quais dificuldades e quais conquistas enfrentaram e enfrentam, mesmo sendo idosa.

**3. a) Administração de medicação:** No mês de fevereiro esteve com 26 idosos frequentando diariamente, mas apenas 16 (dezesesseis) idosos com medicamentos frequente Via Oral no CDI.

**3. b) Solicitação de medicação:** No mês de fevereiro foram solicitados para 10 (dez) famílias reposição de medicamentos para os idosos, sendo:

- Rita Ferreira, Antônio Lopes, Mércia Pucci, Francisca de Jesus, Andreлина de Paulo, Maria Helena , Benedito Ap., Maria Xavier, Nadir de Assis e Sebastião Augusto.

**3.c) Sinais Vitais:** No mês de fevereiro foram aferidos sinais vitais de 08(oito) idosos, sendo:

- Antônia Oliveira Braga, Odete Alves, Antônio Tegone, Carlos Rodrigues, Maria Helena, Nadir de Assis, Benedito Aparecido e Antônio Lopes





## CASA DO CAMINHO

Associação Espírita Beneficente e Educacional

**3. d) Intercorrências na área da enfermagem:** No mês de fevereiro ocorreram 02 (duas) intercorrência, sendo:

- Na data 07 de março houve a orientação à filha da idosa Ana Maria, Tatiane, sobre o piolho e lêndea, as quais foram encontradas na cabeça da idosa. Diante deste fato, e a fim de evitar proliferação aos demais usuários do CDI, foi encaminhado a suspensão por 03(três), até o término do tratamento
- Na data 17 de fevereiro foi realizado contato telefônico com Vânia, filha da idosa Maria Helena, por conta da pressão que estava baixa, foi relatado a filha e explicado sobre o quadro de saúde da mãe, onde ela disse que não teria como buscá-la, pois, estava trabalhando e não teria como pegar a mãe, naquele momento. Diante de tal situação, foi explicado para a Sra Vânia, se caso, persistisse a pressão baixa, o SAMU seria acionado e a família seria contatada para acompanhá-la.
- **4. Atendimento à família:**

### **4.a) Atendimento individualizado com os familiares no CDI**

No mês de janeiro foram realizados 04 (quatro) atendimentos individualizados junto aos familiares, sendo:

- Na data de 05 de fevereiro reunião com Carla filha da idosa Odete Alves da Silva. Foi conversado com Carla sobre o atraso que os filhos tiveram em pegar D. Odete, e as vulnerabilidades ocorrida levando-se em conta o contexto desta ocorrência.
- Dia 05 foi realizada reunião com Tatiane, filha de Ana Maria Moraes. Iniciamos o PIA com a família. D. Ana Maria passará a frequentar o CDI apenas 4 (quatro) vezes por semana até o dia 10 de março, diminuindo para 3 vezes por semana depois dessa data. Tais encaminhamentos se fazem necessários por diversas razões de comportamentos da filha Tatiane em relação a sua mãe.
- No dia 20 de fevereiro houve a conversa com Antônio responsável Sr. Sebastião dia. A conversa se deu em particular com ambos pelo não comparecimento do usuário no dia de nossa festa, para entender sua recusa em encaminhar o idoso para



## CASA DO CAMINHO

Associação Espírita Beneficente e Educacional

participar, explicando que não temos cunho religioso e sim socialização, fortalecimento dos laços familiares onde compreendia o seu posicionamento em não participar, porém que como o mesmo dias não ser a religião do usuário, que nas próximas datas não deixe de trazer o idoso, reforcei sobre a reunião que estava agendada para o 27/02 para responsáveis e familiares.

- No dia 27 de fevereiro se necessário o contato via telefone para filha da idosa Tatiane, devido ocorrer atraso no horário de saída da idosa, a filha atrasou-se 20 minutos, sem ao menos nos avisar com telefonema, justificou-se que estava no hospital realizando um exame e que a bateria do seu celular descarregou, falei que é imprescindível a presença dela na reunião para familiares no dia 27/02, devido a incidência de ocorrência de atrasos, pois na reunião seria abordados assuntos como: esclarecimento sobre regimento interno, proposta do equipamento e implantação, evolução do PIA.

#### 4.b) Reunião coletiva com os familiares:

1. Devolutiva da Folia de Carnaval: Participação dos familiares
2. Informes e Orientação: Receita e Medicação; a importância da participação das atividades físicas e psicossociais; Formalização de Justificativas de faltas e apresentação da Dulce, fisioterapeuta;
3. Resolução nº 109/2009 – Tipificação dos Serviços Socioassistenciais – o PIA deve ser utilizado nos seguintes serviços da Proteção Social Especial: Média Complexidade – Centro Dia do Idoso,
4. Leitura e diálogo do Regimento Interno;
5. Apresentação do Plano de Desenvolvimento Individual – Por que fazer esta ação em conjunto equipe técnica e familiares?
6. Desafio: Implantação do PIA e seu desenvolvimento: Plano de Ação = Etapas







## CASA DO CAMINHO

Associação Espírita Beneficente e Educacional

- Sobre a participação dos familiares, é possível observar que há muita resistência por parte dos familiares em reconhecer este momento de encontro coletivo como forma de dialogar sobre questões relacionadas aos idosos, uma vez que o CDI, é um equipamento com o serviço que é transitório e de apoio para as famílias tendo como objetivo a superações das vulnerabilidades junto a este idoso. Entre famílias, estiveram presente 11, onde algumas chegaram no final da reunião. Não foi possível, lê em conjunto o documento Regimento Interno.

### 5. Evento Interno: Folia de Carnaval do CDI

No dia 19 de fevereiro foi realizado a **Folia de Carnaval do Centro Dia do Idoso**, com participação dos familiares. Na programação da folia, houve almoço especial, brincadeiras, desfile do porta bandeira do CDI, a D. Fran, e o bingo, essa brincadeira animou muito os familiares presentes. Houve um o momento energizante, onde todos entoaram a música “máscaras negra”, com o refrão (...Oh quanto riso oh quanta alegria...), os idosos foram tomados pela emoção de alegria.

### 6. Equipe Técnica:

#### 6.a) Reunião de Planejamento:

- Todas as terças –feras ocorre reunião com a equipe técnica, onde são discutidos casos de idosos, avaliação das ações, mudança e proposições de atividades.
- Dia 18 de fevereiro foi realizada a reunião com a presença da coordenadora Divaneide, trazendo a discussão sobre a importância do Planejamento Anual, formato, ações de cada área técnica, temas para as formações com os cuidadores e temas para as reuniões com as famílias.





## CASA DO CAMINHO

Associação Espírita Beneficente e Educacional

**6.b)** Acompanhamento e observações de todas as refeições, dando orientações aos cuidadores, assim como, aos idosos em suas AVDs;

**6.c)** diariamente ocorrem contatos telefônicos, elaboração de comunicados e devolutivas dos mesmos;

**6.d)** Periodicamente são elaborados relatórios, registros diários e respostas aos ofícios, sempre que necessário.

### **6.e) Formação continuada:**

- Dia 28 de fevereiro ocorreu a formação com os cuidadores, divididas em três etapas, sendo: 1. Tipos de Demência - Alzheimer, Demência Vascular, Demência de Corpos de Lewy, Demência Frontotemporal, Demência da doença de Parkinson, Demência de Huntington, Demência de Creutzfeldt-Jacob e demência de AVC. 2 Etapa, abordou através de um vídeo de forma ilustrativa os cuidados básicos do ato de cuidar. Este procedimento didático proporcionou fazer relações de perfis e situações com os idosos do CDI, dos princípios básicos no cuidar; definição de demência; identificação dos tipos de demência; identificação dos principais sintomas de demência; reconhecimento da evolução da doença; estratégia para lidar com usuários idosos do CDI. E o 3º tema – Resgatando novamente o tema: Convivência e Trabalho em Equipe.

### **7. Articulação com a Rede Socioassistencial:**

- Contatos Telefônicos com SADS, CRAS Caetetuba, CRAS Tanque, CRAS Portão, CRAS Imperial e CAPS.
- Dia 04 discussão de caso do idoso Sr. Israel com a presença do médico, Dr. Gilberto, Aline psicóloga do CRAS Caetetuba, Larissa, coordenadora do CRAS Caetetuba, Mara Valente, gestora da média complexidade. Diva, coordenadora do CDI e equipe técnica do CDI.
- E nessa mesma data dia 04 de fevereiro, ocorreu reunião no CDI com Sra Mara Valente, gestora da média complexidade junto a equipe do CDI. De acordo com a Sra





## CASA DO CAMINHO

Associação Espírita Beneficente e Educacional

Mara há reclamações por parte de familiares sobre o encaminhamentos e orientações pela equipe do CDI. Houve novamente a discussão do caso envolvendo a família da idosa Maria Hernandez e os seus filhos, Marcos e Marilu. Foi explicado a Sra. Mara que o CDI é único serviço que tem uma relação mais próxima com os familiares, onde são solicitados cuidados da família junto aos idosos, e que este serviço se torna espinhoso e desafiador, pois requer da família mudanças nas dinâmicas e responsabilidades junto aos seus idosos e que nenhum outro equipamento faz diretamente este tipo de ação. E ainda, e por se tratar de cuidados ao idoso, culturalmente causa estranhamento, e por consequência, reclamação. E pelo fato da coordenadora ter ficado a frente em dois casos, bem sérios, levando –se em consideração o entendimento da proteção e violação de direito do idoso, citando o caso do Sr. Manoel e no caso da D. Maria Hernandez, onde este, foi efetivado o B.O, devido o hematoma de proporção grande no braço da idosa. E diante, desses contextos, é se de esperar, a reação de confronto dos familiares para se dirigirem ao órgão máximo que coordena os serviços da assistência social em Atibaia, ou seja, a SADS.



# CASA DO CAMINHO

Associação Espírita Beneficente e Educacional

## RESULTADOS ALCANÇADOS

OBJETIVOS ESPECÍFICOS	AÇÕES	INDICADORES DE RESULTADOS Qual. e Quant.	MEIOS DE VERIFICAÇÃO
a. Acolhimento	- Acolhida, orientações e preenchimento de instrumentais de inscrição de acordo com os critérios estabelecidos.	40 idosos com seu direito à proteção integral garantido	- Atendimento de 29 usuários idosos no mês de janeiro. - Entrevista técnica e preenchimentos dos critérios; - Lista de Presença; - Banco de Dados; - Encaminhamentos do CRAS, CREAS e SADS, CAPS.
b. Desenvolver ações especializadas para a superação das situações violadoras de direitos que contribuem para a intensificação da dependência, prevenindo a exposição à situações de risco social e pessoal dos idosos	- Atividades planejadas para participação dos usuários; - Plano Individual de Atendimento – PIA ou Plano de Acompanhamento Familiar – PAF	- 80% Usuários protegidos em suas necessidades, fora da exposição à situações de risco social e/ou pessoal.	- Instrumental de acompanhamento individual - atendimento individual e coletivo; - orientações com os familiares e idosos;
c. Prevenir o acolhimento institucional e o isolamento dos usuários, assegurando seu direito à convivência familiar e comunitária.	Atividades que proporcionem a convivência e participação no território e comunidade.	80% dos idosos participam de ações na comunidade e desenvolvem melhor relacionamento familiar	- Lista de Presença - Participação de eventos internos e externos; - atendimento individual e coletivo; - Instrumental de acompanhamento individual
d. Promover acessos a benefícios, programas de transferência de renda e outros serviços socioassistenciais, das demais políticas públicas setoriais, bem como do Sistema de Garantia de Direitos	Encaminhamentos para a rede socioassistencial, inscrição no CADUNICO.	- 100% dos usuários frequentes no CDI, ou são aposentados ou recebem BPC. - Idosos com a capacidade de identificar quando seus direitos estão sendo violados e com maior conhecimento da rede que garante seus direitos enquanto cidadão.	- Entrevista técnica com estudo socioeconômico; - Questionário; - Instrumental de acompanhamento individual.
e) Promover o	- Atividades socioeducativas	80% dos familiares e cuidadores	- Reuniões periódicas e





## CASA DO CAMINHO

Associação Espírita Beneficente e Educacional

fortalecimento dos vínculos familiares por meio do apoio à tarefa de cuidar, bem como o incentivo da participação da família e comunidade na atenção à pessoa idosa.	para o fortalecimento dos vínculos familiares e comunitários.	mais fortalecido em suas questões individuais para realizar o cuidado com o idoso com maior qualidade 80% das famílias participando das atividades propostas	específicas para cada idosos e seus familiares; - Elaboração de eventos e ações com participação dos familiares; - Questionário. - Instrumental de acompanhamento familiar.
--	---	---	--

### LISTA DE USUÁRIOS IDOSOS ATIVOS NO CDI – JANEIRO DE 2020

Nº	NOME	DATA DE NASC.	IDADE	DATA DE INSERÇÃO	ORIGEM
01	Ana Maria Moraes	18/06/1943	75 anos	12/11/2018	B.E.
02	Anália de Jesus Oliveira	09/12/1937	80 anos	17/07/2018	CRAS Portão
03	Andrelina de Paulo Silva	31/03/1919	100 anos	16/07/2018	CRAS Portão
04	Antônia Oliveira Braga	06/01/1938	81 anos	13/03/2019	CRAS Caetetuba
05	Antônio L. de Godói (Toninho)	11/08/1923	95 anos	20/08 /2018	B.E
06	Antônio Moreira Tegone	25/12/1935	83 anos	12/08/2019	CRAS Caetetuba
07	Aparecida G. Pedroso	Suspensa – cirurgia			
08	Benedito Ap. Gonçalves	11/10/1946	72 anos	15/01/2019	B.E
09	Cacilda Cardoso	18/01/1932	87 anos	28/08/2018	B.E
10	Carmelita G. de Alcântara	03/10/1932	85anos	04/07/2018	B.E
11	Carlos Rodrigues	25/04/1954	65 anos	24/09/2018	CRAS Caetetuba
12	Eugênio Concesso de Souza	08/04/50	69 anos	10/06/2019	CDI
13	Francisca de J. Silva	20/05/1929	90 anos	20/08/2018	B.E
14	Geraldo A. Pedroso	08/07/1945	73 anos	10/10/2018	SADS
15	Inoue Tieco Koizumi	SUPENSA – CIRURGIA			
16	Joana Thomazini	16/07/1931	88 anos	28/10/19	CRAS Caetetuba



## CASA DO CAMINHO

Associação Espírita Benficiente e Educacional

17	João Ledier	08/07/1937	81 anos	15/03/2019	SADS
18	Luzia Pereira de almeida	16/07/1930	89 anos	14/01/20	SADS
19	Maria Bernardes Francisco	03/11/1945	74 anos	08/01/2019	B.E
20	Maria Helena Marques	22/10/1945	74 anos	06/12/2018	CRAS Imperial
21	Maria Marques de Brito	16/08/1936	83 anos	08/10/2018	CRAS Caetetuba
22	Maria Xavier Pandolfi	21/04/1936	83 anos	03/07/2018	CRAS Caetetuba
23	Martinha Basília de S. Socorro	09/09/1930	87 anos	10/07/2018	CRAS Portão
24	Mércia Pucci	02/02/1936	83 anos	19/03/2019	SADS
25	Nadir de Assis Bezerra	09/01/1941	78 anos	29/10/2018	B.E
26	Odete A. dos Santos	06/06/1950	69 ANOS	25/06/2019	CRAS caetetuba
28	Rita Ferreira Menezes	30/04/1945	74 anos	03/07/2018	CRAS Imperial
29	Sebastião Augusto Pereira	19/01/1948	71 anos	22/05/2019	CRAS

**Legenda:** B.E – Busca espontânea, CRAS – Centro de Referência da Assistência Social, Secretaria de Assistência e Desenvolvimento Social – SADS







## CASA DO CAMINHO

Associação Espírita Beneficente e Educacional

### RECURSOS HUMANOS – FEVERERIO DE 2020

Nº	CARGO	ESCOLARIDADE	PROFISSÃO	CARGA HORÁRIA	OBSERVAÇÃO
01	Coordenador (a)	Mestrado	Assistente Social e professora	40h semanais	Contratado
01	Assistente Social	Ensino Superior	Assistente Social	30h semanais	Contratado
03	Cuidadores	Ensino Médio	Cuidadora	40 semanais	Contratados
01	Cozinheira	Ensino Fundamental	Cozinheira	44h semanais	Contratada
01	Auxiliar de cozinha	Ensino Fundamental	Aux. de Cozinha	44h semanais	Contratada
01	Aux. de limpeza	Ensino Fundamental	Aux. de limpeza	44h semanais	Contratada
01	Auxiliar de Enfermagem	Ensino Técnico	Técnico de Enfermagem	40h semanais	Contratado
01	Fisioterapeuta	Ensino Superior	Fisioterapeuta	20h semanais	Contratada
01	Agente adm	Cursando Superior	Agente Adm.	40h semanais	Contratada
01	Psicóloga	Ensino Superior	Psicóloga	20 horas semanais	Contratada





# CASA DO CAMINHO

Associação Espírita Beneficente e Educacional

## REGISTRO FOTOGRÁFICO DO MÊS DE FEVEREIRO DE 2020

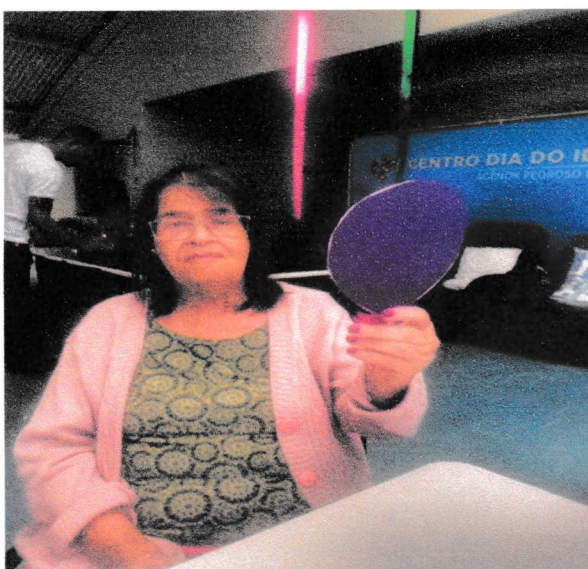
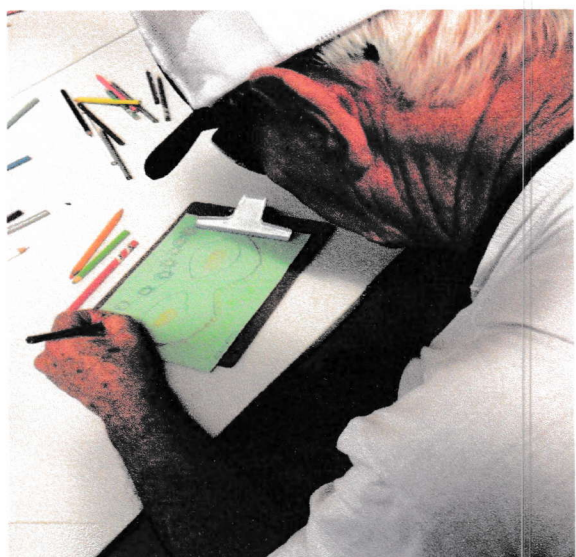

W







## CASA DO CAMINHO

Associação Espírita Beneficente e Educacional



Associação Espírita Beneficente e Educacional Casa do Caminho  
Estrada dos Perines, 230 • Boa Vista • CEP 12954-103 • Atibaia-SP  
Fone: (11) 4411-0222 (Secretaria) | (11) 4418-2099 (Centro de Apoio)  
E-mail: [sec@casadocaminhoatibaia.org.br](mailto:sec@casadocaminhoatibaia.org.br) | [cac@casadocaminhoatibaia.org.br](mailto:cac@casadocaminhoatibaia.org.br)





# CASA DO CAMINHO

Associação Espírita Beneficente e Educacional

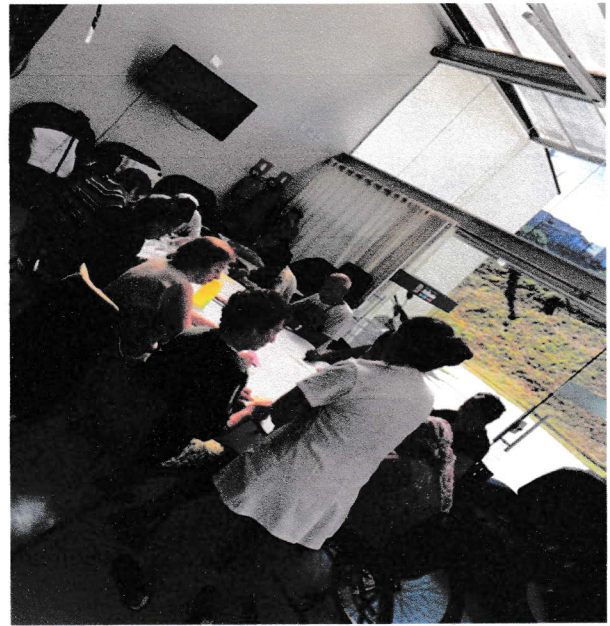

Associação Espírita Beneficente e Educacional Casa do Caminho  
Estrada dos Perines, 230 • Boa Vista • CEP 12954-103 • Atibaia-SP  
Fone: (11) 4411-0222 (Secretaria) | (11) 4418-2099 (Centro de Apoio)  
E-mail: sec@casadocaminhoatibaia.org.br | cac@casadocaminhoatibaia.org.br







# CASA DO CAMINHO

Associação Espírita Benficiente e Educacional



Associação Espírita Benficiente e Educacional Casa do Caminho  
Estrada dos Perines, 230 • Boa Vista • CEP 12954-103 • Atibaia-SP  
Fone: (11) 4411-0222 (Secretaria) | (11) 4418-2099 (Centro de Apoio)  
E-mail: [sec@casadocaminhoatibaia.org.br](mailto:sec@casadocaminhoatibaia.org.br) | [cac@casadocaminhoatibaia.org.br](mailto:cac@casadocaminhoatibaia.org.br)







# CASA DO CAMINHO

Associação Espírita Beneficente e Educacional



Associação Espírita Beneficente e Educacional Casa do Caminho  
Estrada dos Perines, 230 • Boa Vista • CEP 12954-103 • Atibaia-SP  
Fone: (11) 4411-0222 (Secretaria) | (11) 4418-2099 (Centro de Apoio)  
E-mail: [sec@casadocaminhoatibaia.org.br](mailto:sec@casadocaminhoatibaia.org.br) | [cac@casadocaminhoatibaia.org.br](mailto:cac@casadocaminhoatibaia.org.br)







# CASA DO CAMINHO

Associação Espírita Beneficente e Educacional



Associação Espírita Beneficente e Educacional Casa do Caminho  
Estrada dos Perines, 230 • Boa Vista • CEP 12954-103 • Atibaia-SP  
Fone: (11) 4411-0222 (Secretaria) | (11) 4418-2099 (Centro de Apoio)  
E-mail: sec@casadocaminhoatibaia.org.br | cac@casadocaminhoatibaia.org.br

Instituição  
Certificada  
ISO 9001







# CASA DO CAMINHO

Associação Espírita Benficiente e Educacional



Associação Espírita Benficiente e Educacional Casa do Caminho  
Estrada dos Perines, 230 • Boa Vista • CEP 12954-103 • Atibaia-SP  
Fone: (11) 4411-0222 (Secretaria) | (11) 4418-2099 (Centro de Apoio)  
E-mail: sec@casadocaminhoatibaia.org.br | cac@casadocaminhoatibaia.org.br







## CASA DO CAMINHO

Associação Espírita Beneficente e Educacional

Fotos tiradas dos temas desenvolvidos para o carnaval deste ano de 2020 no CDI: Pierro, Colombina e Arlequim. Participação dos familiares. Foi só Folia.

Atibaia, 13 de março de 2020

  
Divaneide Alves da Silva

**Coordenadora**

