



ASSOCIAÇÃO DE PAIS E AMIGOS DOS EXCEPCIONAIS DE BARIRI

Endereço: Avenida: Sérgio Forcin, 138. Bairro: Jardim Santa Rosa.

CEP 17250-000. Bariri-SP. Fone: 14 3662-1949.

C.N.P. J: 46.181.244/0001-19.

Site: www.apaebariri.org.br Facebook: APAE BARIRI

PRESTAÇÃO DE CONTAS MENSAL

ÁREA: SAÚDE

DATA DE REFERÊNCIA: OUTUBRO/2020

TERMOS DE REFERÊNCIA: 1º TERMO ADITIVO AO TERMO DE COLABORAÇÃO 11/2018



ASSOCIAÇÃO DE PAIS E AMIGOS DOS EXCEPCIONAIS DE BARIRI

Endereço: Avenida: Sérgio Forcin, 138. Bairro: Jardim Santa Rosa.

CEP 17250-000. Bariri-SP. Fone: 14 3662-1949.

C.N.P.J: 46.181.244/0001-19.

Site: www.apaebariri.org.br Facebook: APAE BARIRI

NOME DO SERVIÇO: PROGRAMA DE ESTIMULAÇÃO PRECOCE E DIAGNÓSTICO

1 IDENTIFICAÇÃO

NOME DA CONVENIENTE: Associação de Pais e Amigos dos Excepcionais de Bariri

CNPJ: 46181244/0001-19

PRESIDENTE: José Geraldo Catharin

EMAIL: silviagandara@terra.com.br ou vivianiaranha33@gmail.com ou saudeapaebariri@gmail.com

TELEFONE: 14 3662 1949

2 PÚBLICO ALVO

Para o diagnóstico, atender crianças e adolescentes na faixa etária de 3 a 12 anos preferencialmente, podendo se estender até os 18 anos, com suspeita de Deficiência Intelectual ou Transtorno do Espectro Autista (*segundo o DSM V, os Transtornos Globais do Desenvolvimento que incluíam o Autismo, Transtorno Desintegrativo da Infância (psicoses), atrasos do desenvolvimento Neuropsicomotor, Transtornos Globais sem especificação e as Síndromes de Rett e Asperger, foram absorvidos pela nomenclatura “Transtorno do Espectro Autista”*). E nos casos de hipótese diagnóstica para estimulação, crianças de 0 a 6 anos e 11 meses.

3 RELATÓRIOS

3.1 RELATÓRIO QUALITATIVO

O presente relatório tem por objetivo relatar as ações dos Programas de Estimulação Precoce e de Diagnóstico desenvolvidos pela APAE, cofinanciados pela Diretoria de Saúde do município. Os profissionais presentes e participantes foram: Adriana Belluzzo Pinezi (fonoaudióloga), Natália De Alice (assistente social), Viviane Firmino Rosa da Costa Aranha (coordenadora administrativa), Silvia Maria de Barros Gandara (diretora da Entidade), Barbara Carnielli Fiorelli (terapeuta ocupacional), Carla Chaim Marciano (fisioterapeuta), Luciléia Castilho Saltarelli (psicóloga), Murillo Ribas Mancini (psiquiatra) e Fernanda C. de Campos (técnica de enfermagem).

O Programa de Estimulação Precoce conta atualmente 39 pacientes matriculados, após 3 matrículas realizadas em outubro. O Programa de Diagnóstico conta atualmente 7 pacientes matriculados.

No mês de Outubro, foi realizado *drive thru* em comemoração ao dia das crianças no dia 08/10 que contou com a distribuição de pipoca, algodão doce, picolés e participação especial do Tio João que confeccionou bichinhos de bexiga para todas as crianças.

Recebemos diretora dos serviços de saúde, Sra Renata dos Santos Cilli, para apresentação dos serviços vigentes e discussão do plano de trabalho para 2021.

Frente à avaliação da Assistente Social e levantamento de demandas, houve a entrega de Kit de verduras, legumes e frutas, entrega de bolachas e Danone, ofertados pelo Programa Mesa Brasil, em parceria



ASSOCIAÇÃO DE PAIS E AMIGOS DOS EXCEPCIONAIS DE BARIRI

Endereço: Avenida: Sérgio Forcin, 138. Bairro: Jardim Santa Rosa.

CEP 17250-000. Bariri-SP. Fone: 14 3662-1949.

C.N.P.J: 46.181.244/0001-19.

Site: www.apaebariri.org.br Facebook: APAE BARIRI

com o SESC Bauru. Os alimentos do SESC cuja quantidade não abrangia todos os pacientes, bem como o Kit merenda ofertado pela Prefeitura Municipal de Bariri, foram distribuídos mediante critérios de vulnerabilidade social e precário acesso à renda.

Programa Mesa Brasil, em parceria com o SESC Bauru, realizou doação de EPI's, protetor facial, para serviços de saúde da APAE, sendo estes, recebidos pela coordenação.

Equipe Técnica no mês de outubro iniciou a atualização do PTS (Plano Terapêutico Singular) dos respectivos pacientes com a finalidade em descrever objetivos, propondo um plano de intervenção com cronogramas de ações e metas para cada caso, identificando a área de referência.

Os atendimentos locais ocorreram de forma espaçada, mas constante, seguindo as orientações do Ministério da Saúde, com uso de EPI e higienização do ambiente, evitando aglomeração de responsáveis na recepção da entidade e nos atendimentos multidisciplinares.

No dia 28 de outubro, recebemos a enfermeira Fernanda Pepe, que ministrou a palestra “Protocolo de Biossegurança – APAE”, com a finalidade de orientar de forma técnica a postura profissional, por meio de recomendações e demonstração do uso correto de EPIs.

No que tange aos apontamentos recebidos no mês de setembro, orientando para elaboração:

- *Elaboração do Plano de Biossegurança, durante a pandemia e pós pandemia.* Segue em anexo este relatório aprovado e assinado pela equipe responsável;
- *Implantação da pesquisa de satisfação dos usuários.* A referida Pesquisa encontra-se em processo de aplicação individual com cada responsável pelos pacientes, pela assistente social do serviço de Saúde da APAE. Os atendimentos estão sendo agendados considerando o Protocolo de Biossegurança, respeitando a voluntariedade na participação, bem como as dificuldades relacionadas à pandemia. O resultado será enviado no relatório referente ao mês de novembro.
- *Em relação a definir fluxos de atendimentos.* Depois de estudados caso a caso de pacientes, demandas e carga horária disponibilizada de profissionais, segue relação anexa elaborada pela equipe da saúde.

Evidências do Trabalho Desenvolvido:



ASSOCIAÇÃO DE PAIS E AMIGOS DOS EXCEPCIONAIS DE BARIRI

Endereço: Avenida: Sérgio Forcin, 138. Bairro: Jardim Santa Rosa.

CEP 17250-000. Bariri-SP. Fone: 14 3662-1949.

C.N.P. J: 46.181.244/0001-19.

Site: www.apaebariri.org.br Facebook: APAE BARIRI

Dia das Crianças



Visita Técnica Diretora de serviços de Saúde



Doação de protetor facial – Mesa Brasil



Capacitação Protocolo de Biossegurança-APAE





ASSOCIAÇÃO DE PAIS E AMIGOS DOS EXCEPCIONAIS DE BARIRI

Endereço: Avenida: Sérgio Forcin, 138. Bairro: Jardim Santa Rosa.

CEP 17250-000. Bariri-SP. Fone: 14 3662-1949.

C.N.P. J: 46.181.244/0001-19.

Site: www.apaebariri.org.br Facebook: APAE BARIRI

3.2 RELATÓRIO QUANTITATIVO

Abaixo constam os dados dos atendimentos de acordo com cada área:

- 16 pacientes atendidos na área de fisioterapia. Foram utilizadas 50 sessões com pacientes, 12 sessões em atendimento coletivo ou interdisciplinar, 06 sessões utilizadas em orientações familiares, 18 sessões utilizadas em reuniões, 23 sessões utilizadas em relatórios, 12 faltas justificadas (conforme termo de ciência e responsabilidade dos responsáveis), 04 faltas não justificadas, 10 sessões não realizadas devido aos imprevistos da pandemia e feriados, e 03 outras ações.

- 28 pacientes atendidos na área de fonoaudiologia. Foram utilizadas 35 sessões com pacientes, 20 sessões em atendimentos coletivos ou interdisciplinares, 05 sessões utilizadas em orientações familiares, 13 sessões utilizadas em reuniões, 15 sessões utilizadas em relatórios, 14 faltas justificadas (conforme termo de ciência e responsabilidade dos responsáveis), 05 faltas não justificadas e 15 sessões não realizadas, devido aos imprevistos da pandemia e feriado.

- 26 pacientes atendidos na área de psicologia. Foram utilizadas 39 sessões com pacientes, 06 sessões em atendimentos coletivos ou interdisciplinares, 37 sessões utilizadas em orientações familiares, 23 sessões utilizadas em reuniões, 03 sessões utilizadas em relatórios, 14 faltas justificadas (conforme termo de ciência e responsabilidade dos responsáveis), 03 faltas não justificadas, 17 sessões não realizadas devido aos imprevistos da pandemia e feriado, e 09 outras ações.

- 25 pacientes atendidos na área de terapia ocupacional. Foram utilizadas 45 sessões com pacientes, 12 sessões em atendimentos coletivos ou interdisciplinares, 30 sessões utilizadas em orientações familiares, 18 sessões utilizadas em reuniões, 16 sessões utilizadas em relatórios, 07 faltas justificadas (conforme termo de ciência e responsabilidade dos responsáveis), 05 faltas não justificadas, 13 sessões não realizadas devido aos imprevistos da pandemia e 32 outras ações.

- Na área de assistência social, foram 06 reuniões de equipe e contatos diretos com a coordenação. 18 discussões de casos, para evoluções e demandas familiares diversas e atualização de Plano Terapêutico Singular - PTS. Foram realizadas 03 triagens para inclusão no serviço de Estimulação precoce. Cerca de 120 contatos com familiares para orientações, atualizações de dados e de prontuário. Foram realizados 24 atendimentos individualizados, entrevistas de aplicação de pesquisa de satisfação e atualização de dados familiares, seguindo as normas do Protocolo de Biossegurança. Mediante as demandas apresentadas, foram realizados 02 encaminhamentos externos. Houve cerca de 30 contatos, com a rede municipal e intermunicipal de saúde na tentativa de convênios com clínicas e médicos especialistas, agendamentos de exames e consultas e acompanhamento de encaminhamentos realizados. Houve uma festividade/atividade coletiva em comemoração



ASSOCIAÇÃO DE PAIS E AMIGOS DOS EXCEPCIONAIS DE BARIRI

Endereço: Avenida: Sérgio Forcin, 138. Bairro: Jardim Santa Rosa.

CEP 17250-000. Bariri-SP. Fone: 14 3662-1949.

C.N.P. J: 46.181.244/0001-19.

Site: www.apaebariri.org.br Facebook: APAE BARIRI

ao Dia das Crianças, seguindo as normas de prevenção ao COVID-19. Houve palestra informativa com o objetivo de capacitar a equipe de trabalho sobre normas de prevenção ao COVID-19 e protocolos de biossegurança. Houve um encaminhamento para rede privada de Saúde.

- Na área de coordenação foram 05 atendimentos familiares, 14 orientações/solicitações/outros a equipe, 05 reuniões de equipe multidisciplinar para apresentar objetivos, expor resultados, passar informações gerais do andamento do programa e fortalecer o envolvimento da equipe. 10 realizações de relatórios, documentos e encaminhamentos, 01 contatos telefônicos com familiares, 03 articulação em rede, 01 visita domiciliar, 46 discussões de casos em relevâncias, e 16 outras ações.

- Na área de psiquiatria foi realizada 01 reunião com equipe técnica para discussão dos casos de diagnóstico, e 02 atendimentos entre consultas, retornos e informes, orientações e assistências diárias;

- Na área de enfermagem houve 04 atendimentos ou orientações a famílias, 03 articulações em rede, 20 auxílios nas medicações, 08 entre visitas técnicas e reuniões, e 31 outras ações.

- A secretaria realizou atendimentos às famílias e comunidade em geral, realizou ligações e fez contatos com os atendidos, articulações, apoios e etc;



ASSOCIAÇÃO DE PAIS E AMIGOS DOS EXCEPCIONAIS DE BARIRI

Endereço: Avenida: Sérgio Forcin, 138. Bairro: Jardim Santa Rosa.

CEP 17250-000. Bariri-SP. Fone: 14 3662-1949.

C.N.P. J: 46.181.244/0001-19.

Site: www.apaebariri.org.br Facebook: APAE BARIRI

METAS

- Prestar contas mensalmente dos recursos financeiros disponibilizados pela Prefeitura Municipal;
- Promover a melhoria da qualidade de vida dos pacientes e suas famílias;
- Desenvolver ações que promovam o diagnóstico e a estimulação precoce na área da saúde, e referências/contrarreferências que forem necessárias;
- Promover reunião técnica: para discussão de casos, prestar e receber orientações de e para toda a equipe;
- Elaborar relatórios e encaminhamentos;
- Realizar orientações familiares, visando o melhor atendimento possível das necessidades apontadas para sua intervenção;
- Oferecer 100% de gratuidade nas ações desenvolvidas;



ASSOCIAÇÃO DE PAIS E AMIGOS DOS EXCEPCIONAIS DE BARIRI

Endereço: Avenida: Sérgio Forcin, 138. Bairro: Jardim Santa Rosa.

CEP 17250-000. Bariri-SP. Fone: 14 3662-1949.

C.N.P. J: 46.181.244/0001-19.

Site: www.apaebariri.org.br Facebook: APAE BARIRI

RELATÓRIO NOMINAL

PROGRAMA DE ESTIMULAÇÃO

<u>PACIENTE</u>	<u>IDADE</u>
1	6 anos
2	2 anos
3	1 ano
4	4 anos
5	4 anos
6	4 anos
7	5 anos
8	2 anos
9	4 anos
10	2 anos
11	2 anos
12	6 anos
13	1 ano
14	5 anos
15	4 anos
16	3 anos
17	6 anos
18	6 anos
19	4 anos
20	5 anos
21	2 anos
22	1 ano
23	4 anos
24	3 anos
25	5 anos
26	2 anos
27	11 meses
28	10 meses
29	1 ano
30	1 ano
31	5 anos
32	1 ano
33	1 ano
34	1 ano
35	4 anos
36	11 meses
37	5 anos
38	7 anos
39	6 anos



ASSOCIAÇÃO DE PAIS E AMIGOS DOS EXCEPCIONAIS DE BARIRI

Endereço: Avenida: Sérgio Forcin, 138. Bairro: Jardim Santa Rosa.

CEP 17250-000. Bariri-SP. Fone: 14 3662-1949.

C.N.P. J: 46.181.244/0001-19.

Site: www.apaebariri.org.br Facebook: APAE BARIRI

PROGRAMA DE DIAGNÓSTICO

<u>PACIENTE</u>	<u>IDADE</u>
1	5 anos
2	10 anos
3	6 anos
4	10 anos
5	3 anos
6	7 anos
7	8 anos

**ASSOCIAÇÃO DE PAIS E AMIGOS DOS EXCEPCIONAIS DE BARIRI**

Endereço: Avenida: Sérgio Forcin, 138. Bairro: Jardim Santa Rosa.

CEP 17250-000. Bariri-SP. Fone: 14 3662-1949.

C.N.P. J: 46.181.244/0001-19.

Site: www.apaebariri.org.br Facebook: APAE BARIRI

Abaixo, a descrição dos recursos humanos envolvidos e as especificidades de cada um.

NOME	FUNÇÃO	DIAS E HORÁRIOS DAS ATIVIDADES QUE DESENVOLVE	CARGA HORÁRIA SEMANAL
Lucileia C. Saltarelli	Psicóloga	Segunda-feira: das 7h às 12h e das 13h às 17h Terça e Quinta-feira: das 13h30min às 17h Quarta e Sexta-feira: das 8h às 12h	24h
Carla Chaim Marciano	Fisioterapeuta	Segunda-feira: 7h às 10h30min, das 13h às 17h Terça-feira: 13h às 18h Quarta-feira: 7h às 10h30min, das 13h às 17h Quinta-feira: 13h às 17h	24h
Barbara Carnielli Fiorelli	Terapeuta Ocupacional	Segunda-feira: 7h às 12h e das 13h às 17h Terça-feira: 7h às 8h Quarta-feira: 7h às 12h e das 13h às 17h Quinta-feira: 7h às 8h e das 13h às 17h	24h
Adriana Belluzzo Pinezi	Fonoaudióloga	Segunda-feira: das 7h às 12h e das 13h às 18h Quarta-feira: das 7h às 12h Quinta-feira: das 13h às 17h Sexta-feira: das 7h às 12h	24h
Viviane Firmino Rosa da Costa Aranha	Coordenadora	Segunda-feira: 13h às 17h Terça-feira 8h às 12h Quarta-feira: 10h às 12h Quinta-feira: 13h às 17h e as Sexta-feira: 8h as 10h	16h
Murillo Ribas Mancini	Psiquiatra	Terça-feira: 9h 30 às 12h	2h30
Fernanda C. de Campos	Técnica de enfermagem	De segunda a sexta-feira das 8h às 12h e das 13h às 17h	40h
Ana Paula Falcão Caramacho	Secretaria	De segunda a sexta-feira das 8h às 12h e das 13h às 17h	40h
Natalia De Alice	Assistente Social	De segunda das 13h as 17h Terça-feira das 7h as 11h Quarta- feira das 7h as 12h Quinta-feira 14h as 17h Sexta-feira das 13h as 17h	20h

INDICADORES

**ASSOCIAÇÃO DE PAIS E AMIGOS DOS EXCEPCIONAIS DE BARIRI**

Endereço: Avenida: Sérgio Forcin, 138. Bairro: Jardim Santa Rosa.

CEP 17250-000. Bariri-SP. Fone: 14 3662-1949.

C.N.P. J: 46.181.244/0001-19.

Site: www.apaebariri.org.br Facebook: APAE BARIRI

FISIOTERAPIA	
Atendidos no mês:	16
Sessões realizadas:	50
Sessões coletivas/interdisciplinares:	12
Sessões realizadas em orientações familiares:	06
Sessões em reuniões	18
Sessões realizadas em relatórios:	23
Sessões em visitas técnicas:	00
Índice de faltas justificadas:	12
Índice de faltas não justificadas:	04
Sessões em aberto (vagas disponíveis):	00
Sessões não realizadas devido feriado:	10
Outras ações:	03

FONAUDIOLOGIA	
Atendidos no mês:	28
Sessões realizadas:	35
Sessões coletivas/interdisciplinares:	20
Sessões realizadas em orientações familiares:	05
Sessões em reuniões	13
Sessões realizadas em relatórios:	15
Sessões em visitas técnicas:	00
Índice de faltas justificadas:	14
Índice de faltas não justificadas:	05
Sessões em aberto (vagas disponíveis):	00
Sessões não realizadas devido feriado:	15
Outras ações:	00

PSICOLOGIA	
Atendidos no mês:	26
Sessões realizadas:	39
Sessões coletivas/interdisciplinares:	06
Sessões realizadas em orientações familiares:	37
Sessões em reuniões	23
Sessões realizadas em relatórios:	03
Sessões em visitas técnicas:	00
Índice de faltas justificadas:	14
Índice de faltas não justificadas:	03
Sessões em aberto (vagas disponíveis):	00
Sessões não realizadas devido feriado:	17
Outras ações:	09

TERAPIA OCUPACIONAL	
Atendidos no mês:	25
Sessões realizadas:	45
Sessões coletivas/interdisciplinares:	12
Sessões realizadas em orientações familiares:	30
Sessões em reuniões	18
Sessões realizadas em relatórios:	16
Sessões em visitas técnicas:	00
Índice de faltas justificadas:	07
Índice de faltas não justificadas:	05
Sessões em aberto (vagas disponíveis):	00
Sessões não realizadas devido feriado:	13
Outras ações:	32



ASSOCIAÇÃO DE PAIS E AMIGOS DOS EXCEPCIONAIS DE BARIRI

Endereço: Avenida: Sérgio Forcin, 138. Bairro: Jardim Santa Rosa.

CEP 17250-000. Bariri-SP. Fone: 14 3662-1949.

C.N.P.J: 46.181.244/0001-19.

Site: www.apaebariri.org.br Facebook: APAE BARIRI

<https://www.facebook.com/profile.php?id=100009620622710>

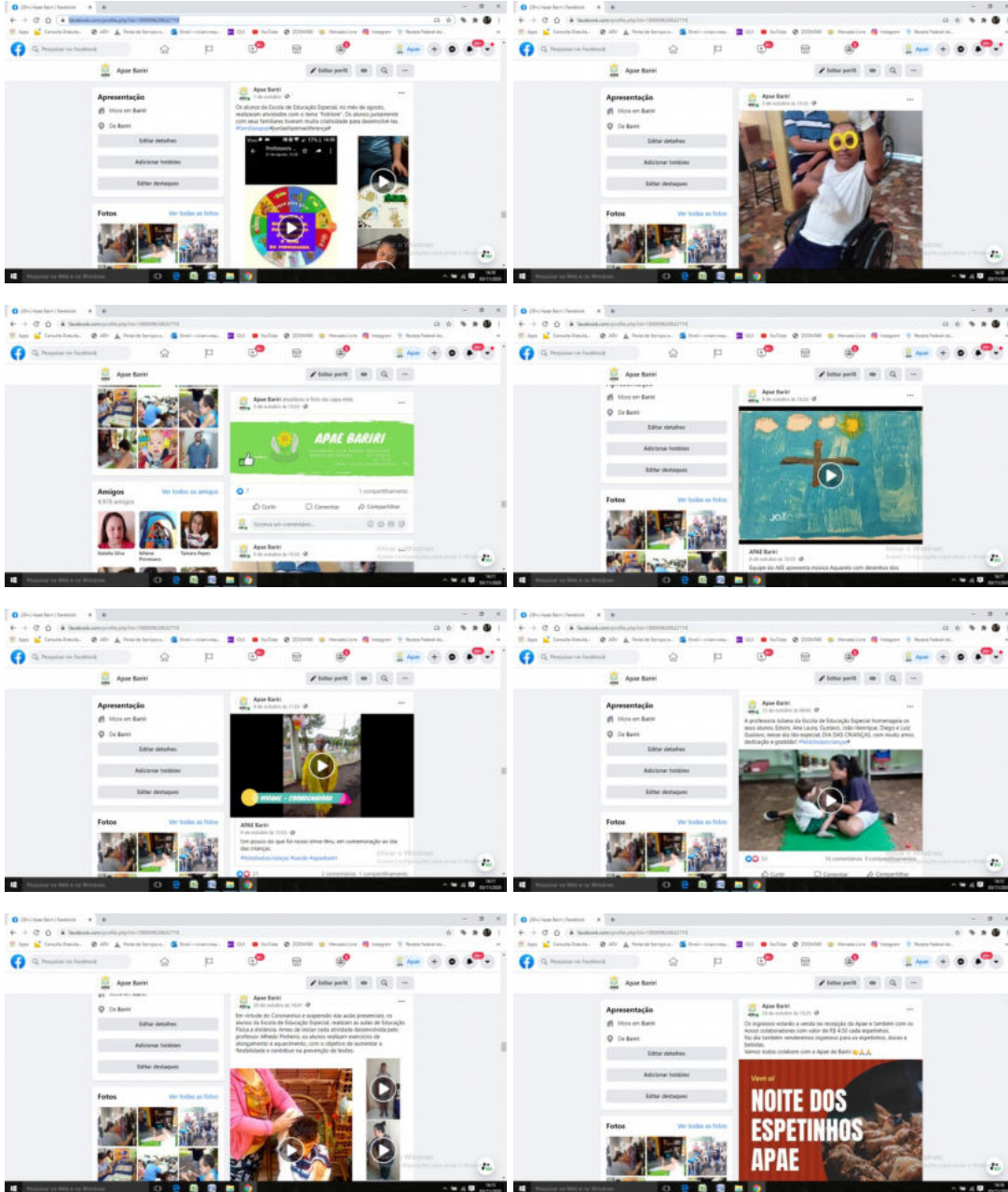

<https://www.facebook.com/apaebariri/>



ASSOCIAÇÃO DE PAIS E AMIGOS DOS EXCEPCIONAIS DE BARIRI

Endereço: Avenida: Sérgio Forcin, 138. Bairro: Jardim Santa Rosa.

CEP 17250-000. Bariri-SP. Fone: 14 3662-1949.

C.N.P.J: 46.181.244/0001-19.

Site: www.apaebariri.org.br Facebook: APAE BARIRI

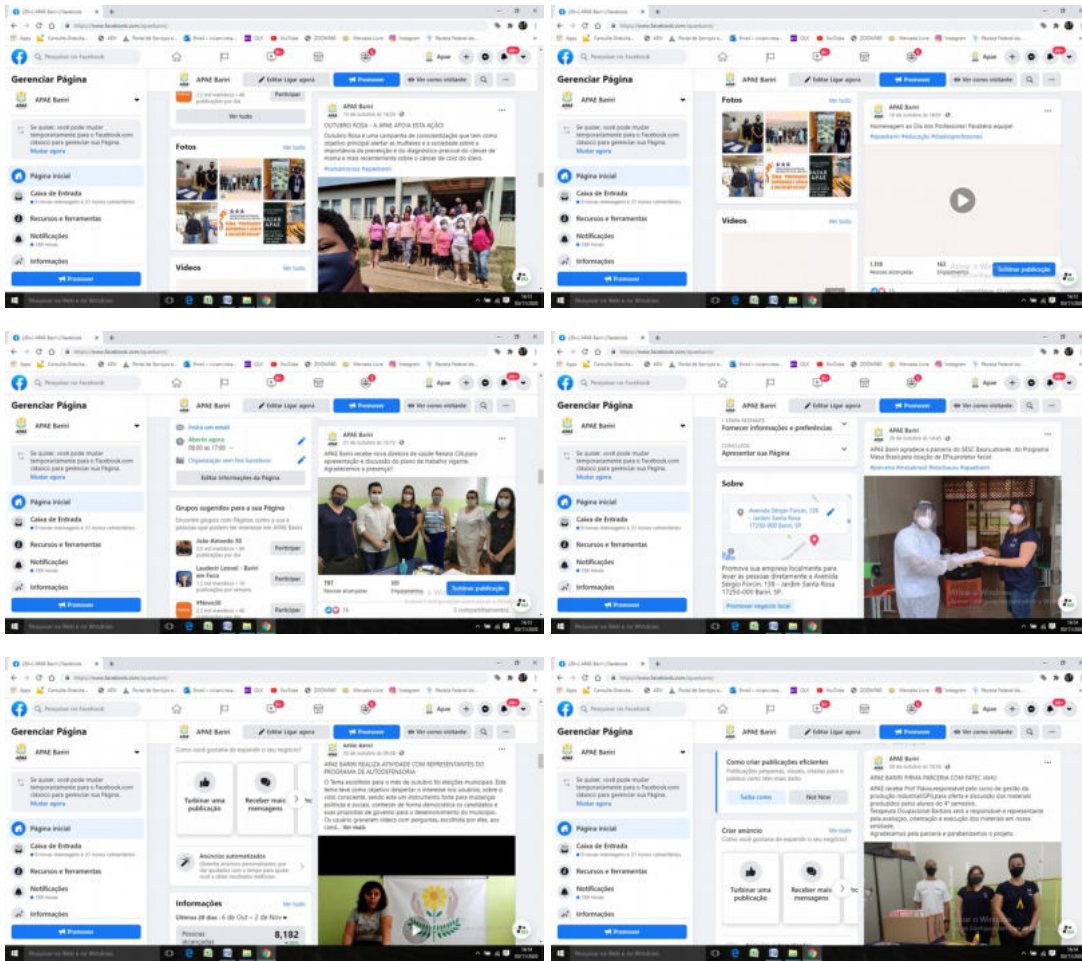

Bariri, 20 de Novembro de 2020.

Viviane F.R.C.Aranha
CREFITO 3/8592 TO
Coordenadora da Saúde

Silvia de Barros Gandara
Diretora da OSC



ASSOCIAÇÃO DE PAIS E AMIGOS DOS EXCEPCIONAIS DE BARIRI

Endereço: Avenida: Sérgio Forcin, 138. Bairro: Jardim Santa Rosa.

CEP 17250-000. Bariri-SP. Fone: 14 3662-1949.

C.N.P. J: 46.181.244/0001-19.

Site: www.apaebariri.org.br Facebook: APAE BARIRI