

PROJETO ANIMA
INSTITUTO DE MEIO AMBIENTE, COMUNIDADES TRADICIONAIS E
DESENVOLVIMENTO SUSTENTÁVEL

REFERÊNCIA - NOVEMBRO

TERMO DE COLABORAÇÃO Nº 09/2018, 3º ADITIVO 2020

1. DADOS DA ENTIDADE

- 1.1 Nome: Instituto de Meio Ambiente, Comunidades Tradicionais e Desenvolvimento Sustentável – Projeto ANIMA
- 1.2 Endereço: Estrada do Maquininha, 215 – bairro Boissucanga – São Sebastião / SP
- 1.3 CNPJ: 00.647.443/0001-79
- 1.4 Responsável Legal: Ivanice Correa de Lima
- 1.5 Responsável Técnico: Izabel Brunsizian

2. OBJETO

Execução de serviço de convivência e fortalecimento de vínculos para a faixa etária de 18 a 59 anos, nos meios urbano e comunidades tradicionais

3. INDICADORES E METAS

Comparar as metas pactuadas/previstas, com as metas realizadas, analisando e considerando os indicadores favoráveis ao atingimento ou não destas metas.

Meta prevista:

Atender a pelo menos 70% de usuários inscritos no CAD Único

Em NOVEMBRO foram atendidos 85 usuários do meio urbano, sendo que 14 participaram também dos grupos online.

Nas comunidades tradicionais foram atendidas 105 pessoas no grupo POP, nota de produtor e oficinas.

Abaixo seguem os objetivos específicos previstos para o mês de novembro no meio urbano, seguido de comentários sobre seu desenvolvimento. Estes objetivos foram definidos no plano de ação outubro - dezembro, encaminhado no início do trimestre.

Meio Urbano - novembro

- *Manter os grupos do serviço de convivência e fortalecimento de vínculos no Núcleo Socioassistencial do Itaquanduba e bairro do Reino em modo presencial, com no máximo cinco pessoas por grupo e seguindo protocolo de segurança aprovado pela Secretaria de Saúde e Vigilância Epidemiológica;*

OBS – se houver mudanças no quadro de números de infectados do coronavírus, estas atividades serão revistas.

Na semana de 11 a 16 de novembro, fomos informados sobre a ata da Comissão Técnica de Prevenção e Controle ao Covid-19 na qual é citada a autorização para que o ANIMA retome as

PROJETO ANIMA

INSTITUTO DE MEIO AMBIENTE, COMUNIDADES TRADICIONAIS E DESENVOLVIMENTO SUSTENTÁVEL

atividades presenciais a partir do protocolo da educação. Na sequência entramos em contato via fone com a Secretaria de Desenvolvimento e Inclusão Social perguntando qual seria o protocolo da educação e fomos orientados oralmente, indicando que os itens levantados anteriormente por meio do nosso protocolo, estavam alinhados com a visão da Comissão. Em seguida, perguntamos sobre como retomar as atividades presenciais no Núcleo Socioassistencial do Itaquaduba uma vez que ele está ocupado com duas famílias que estão desabrigadas. Foi nos indicado esclarecer sobre isso na reunião mensal que mantemos com o CRAS. E assim procedemos. A reunião ocorreu dia 30 de novembro.

Em relação as atividades presenciais no bairro do Reino, utilizávamos a sede da Associação do Reino. O responsável pela associação, Renato, solicitou que aguardássemos tanto a inauguração oficial quanto sua análise sobre o protocolo por nós elaborado. Comentou ainda que também analisaria o protocolo elaborado pelos outros parceiros que utilizam o mesmo espaço. Neste sentido, estamos aguardando autorização.

- *Definir formato de acompanhamento para o bairro do Bexiga considerando a possibilidade de retomar os encontros presenciais;*

No bairro do Bexiga, definimos pela manutenção das visitas domiciliares e contatos individuais no mês de novembro. O encerramento do ano prevê um encontro de celebração pelas superações conquistadas.

- *Manter vínculo com os participantes dos grupos, ou dos usuários atendidos, por meio de visitas individuais para apreensão da realidade e social (caso seja necessário) de cada família/indivíduo. Resguardando-se das medidas de prevenção- mantendo distanciamento social e evitando visitas demoradas;*

Foram feitas visitas semanais no Bexiga e uma visita no bairro do Itaquaduba. Estas tiveram o objetivo de fortalecer o vínculo do participante com o serviço, identificar demandas que não tiveram oportunidade de serem compartilhadas no grupo e identificar no bairro, novas situações que necessitam de atenção.

- *Coletar as demandas de objetos, vestuários, materiais... que as pessoas precisam ou querem doar, elaboração dos cartazes e circulação nos grupos – incentivo de trocas e auxílio entre as pessoas dos grupos e seus conhecidos. Este cartaz circulará todo mês nas redes de contato digitais - whatsapp;*

PROJETO ANIMA

INSTITUTO DE MEIO AMBIENTE, COMUNIDADES TRADICIONAIS E DESENVOLVIMENTO SUSTENTÁVEL

Mantemos os cartazes PRECISO – QUERO DOAR, que tem se tornado uma ação relevante entre os participantes, exercitando a economia solidária. O cartaz circula nos grupos de whatsapp e as demandas são coletadas em conversas individuais com usuários, nos grupos online ou no próprio grupo de whatsapp. Exemplo do cartaz deste mês:



Há participantes que já conseguiram objetos que tinham solicitado. Temos como exemplo:

- Usuária conseguiu cobertores com outra usuária
- Cadeira de roda foi doada por um pastor
- Usuária conseguiu roupas com outra usuária.
- Usuário conseguiu algumas roupas
- Usuária conseguiu o fogão

➤ Organizar cartaz “Quem sabe”. Incentivo às contribuições e colaborações entre as pessoas com ideias, informações, sugestões, por exemplo: “quem sabe de casa para alugar?” ou ainda, “quem sabe uma atividade divertida para trabalhar com as crianças?”. Mais uma forma de investir nas trocas produtivas e qualificadas entre usuários e outros e estimular a autonomia, a curiosidade e a cooperação entre as pessoas. Este cartaz circulará todo mês nas redes de contato digitais - whatsapp;

Um exemplo de cartaz produzido:

PROJETO ANIMA

INSTITUTO DE MEIO AMBIENTE, COMUNIDADES TRADICIONAIS E
DESENVOLVIMENTO SUSTENTÁVEL



A proposta aqui é manter estratégias de valorização de saberes dos usuários e favorecer o compartilhamento de informações.

- *Levantamento de questões/dúvidas de saúde associadas a covid-19 e a outras questões relativas à saúde e também relacionadas ao bem estar físico, mental e emocional e produzir materiais para colaborar com as pessoas, famílias e grupos com informações e atividades que tragam benefícios às suas vidas cotidianas;*

Circulamos alguns post lembrando sobre os cuidados, como temos feitos todos os meses.

Exemplo:



37 atendidos

Barra Velha 1
Bexiga 5
Cocaia 1
Itaquanduba 27
Pereque 2
Taubaté 1

Sobre este tema conversamos especificamente com 37 usuários

- *Promover encontro entre pequenas empreendedoras para apoiar e indicar caminhos para fortalecimento das iniciativas, de modo a favorecer a superação das dificuldades financeiras encontradas durante a pandemia.*

PROJETO ANIMA

INSTITUTO DE MEIO AMBIENTE, COMUNIDADES TRADICIONAIS E DESENVOLVIMENTO SUSTENTÁVEL

Esta ação foi adiada para dezembro. Este mês optamos por propor encontros temáticos devido aos conteúdos identificados nos telefonemas individuais feito aos usuários. Foram propostos 3 temas para novembro, descritos abaixo.

- *Incentivar a troca de boas memórias e potências do grupo – instigar as pessoas a buscar boas memórias que trazem prazer e incentivam boas interações e a criatividade.*

Foram mantidos os encontros online, como nos meses anteriores e a descrição da pauta e temas trabalhados segue adiante.

Em termos quantitativos, resumidamente temos:

- ✓ Foram mantidos três grupos de whatsapp com usuários frequentes + novos usuários;
- ✓ Foram feitas 3 reuniões online com grupo Sabores e Saberes - Itaquanduba
- ✓ Foram feitas 4 reuniões online com grupo Recomeço - Reino
- ✓ Foram feitas 3 reuniões online com grupo Caminhos da Vida – Bexiga
- ✓ Foram feitas 5 visitas a campo – Bexiga, Itaquanduba
- ✓ Foram feitas 3 reuniões temáticas abertas a todos os usuários com as seguintes temáticas: tarefas escolares, corpo e dança e economia doméstica. OBS: sobre as reuniões temáticas segue abaixo um quadro explicativo.

Sobre os ENCONTROS TEMÁTICOS

A ideia dos encontros temáticos surgiu da necessidade de se falar, coletivamente, de assuntos e situações que permeiam na realidade das famílias dos nossos usuários atendidos.

A partir da escuta qualificada durante os atendimentos, e outros contatos com os usuários, a equipe elencou várias situações pertinentes na maioria das conversas. Foram elas:

- **Subsistência;**
- **Fragilidade de vínculos amorosos/ afetivos; separações**
- **A falta de oportunidades de emprego;**
- **Falta de renda e recursos;**
- **Desafios e dificuldades com as tarefas escolares das crianças;**

Diante dessas questões, após reuniões em equipe, decidimos encaixar na programação de novembro, além dos encontros on-line já existentes, encontros temáticos extras. Com os temas mais pertinentes e que requerem mais atenção e cuidado tanto coletivo como individualmente.

PROJETO ANIMA

INSTITUTO DE MEIO AMBIENTE, COMUNIDADES TRADICIONAIS E
DESENVOLVIMENTO SUSTENTÁVEL

Tarefas escolares

DATA: 10/11, TERÇA-FEIRA

TÉCNICAS: MARIA ALICE E ALANA

PLATAFORMA: WHATSAPP



Muitas mulheres e mães atendidas pela nossa equipe, relataram que um dos desafios durante a quarentena foi ajudar os filhos nas tarefas escolares. Uma questão que se tornou “tarefa” da família. Algumas não terminaram nem mesmo o ensino fundamental, o que dificultava o entendimento das lições passadas pelos professores às crianças.

Uma delas disse: “fico muito estressada, não ‘tive’ nem a quarta série. Minha cabeça até queima”. (sic) Outra relatou: “eu não sou professora. E elas (as professoras) ficam me pressionando que eu tenho que ajudar”. (sic)

A ideia de trabalhar essa temática foi para tranquilizar as mães em relação as tarefas, por ouvirem os desabafos e vivências de outras mães. Uma reflexão de entendimento que “eu não estou sozinha, outras mães também passam por isso”.

E o papel das mediadoras não foi de palestrar sobre o assunto, mas de conduzir o encontro oportunizando essa troca de experiências. A partir da fala das participantes foi criado um painel de dicas e aprendizados. As mediadoras sistematizaram estas falas e devolveram aos grupos em formato de painel. (ver abaixo)

O convite foi divulgado nos grupos de WhatsApp: grupo Recomeço, Sabores e Saberes e Bexiga. Além dos usuários que não participam ainda de algum grupo, mas que são atendidos frequentemente.

O encontro aconteceu por vídeo chamada, através do WhatsApp. Participaram do encontro usuários do Itaquanduba e do Reino.

A imagem abaixo foi compartilhada nos grupos. E quem não pôde participar no dia do encontro, conseguiu aproveitar as dicas e aprendizados gerados na reunião virtual.

PROJETO ANIMA

INSTITUTO DE MEIO AMBIENTE, COMUNIDADES TRADICIONAIS E DESENVOLVIMENTO SUSTENTÁVEL

Tarefas escolares

DICAS DA MÃE MONIQUE
Deixar o ambiente mais legal. Lápis separado para cada um (caso tenha mais de uma criança) com os materiais que irão utilizar.
Não perder a **PACIÊNCIA**. Se perder, recomece e explique o motivo de ter perdido a paciência.

DICAS DA FILHA BÁRBARA
Iniciar as tarefas num momento de mais **TRANQUILIDADE** do dia. Para ela é melhor à tarde.

DICAS DA MÃE FRANCISCA
Ajudar no que for necessário, na organização e incentivar a criança a ter **FOCO**

DICAS DA MÃE ISAURA
Preparar o ambiente- o cantinho **deles**- com os materiais, livros, lápis. E ajudá-los a se organizarem antes e depois das tarefas.

APRENDIZADOS

Possibilitou estudar e aprender mais – mais concentração.

Não desejar ser professor(a)

Possibilidade de investir mais nos estudos do filho(a)

Cada filho(a) tem um jeito. Potenciais, dificuldades, necessidades.

Possibilidade de ficar mais próximo dos filhos(as)

Oficina de dança

DATA: 17/11, TERÇA-FEIRA

TÉCNICAS: PATRÍCIA

PLATAFORMA: WHATSAPP



A oficina de dança foi uma maneira de proporcionar um momento de descontração, de trabalhar a autoestima, resgatar sentimentos e emoções, além de ser um espaço de fortalecimento dos vínculos.

Como a dança era algo presente no cotidiano de algumas mulheres, seja por gostarem de se mexer um pouco, ou apenas das músicas, ou porque já fizeram aula de dança em algum momento da vida , , decidimos trabalhar esses gostos em comum coletivamente.



PROJETO ANIMA

INSTITUTO DE MEIO AMBIENTE, COMUNIDADES TRADICIONAIS E
DESENVOLVIMENTO SUSTENTÁVEL

Convite foi divulgado nos grupos de WhatsApp e demais atendidos

Economia doméstica

DATA: 24/11, TERÇA-FEIRA

TÉCNICAS: ALANA, MARIA ALICE E WILTA

PLATAFORMA: WHATSAPP



O tema economia doméstica foi pensando para trabalhar os vários tipos de recursos dentro da realidade de cada família.

No período da quarentena, muitos perderam seus empregos e tiveram que aprender ou reaprender a utilizar os seus recursos de forma mais objetiva e certa, economizando e cortando gastos necessários ou não. Ainda outros tiveram que cortar quase que totalmente seus gastos por escassez de renda mesmo.

Uma das usuárias disse que *“com as crianças em casa ficou muito difícil. Eles comem muito e toda hora. Vou ao mercado e volto com quase nada, ainda bem que tem o kit que a escola dá. Minha geladeira tá sem mistura nenhuma. Eu compro o que dá pro dia, e só”*.

Muitos dos usuários atendidos tem vivido essa mesma realidade. As crianças sem aulas têm aumentado o gasto com alimentação por um lado, mas por outro lado, muitos pais e mães passaram a ganhar metade do ganhavam antes. Muitos buscaram suprir essas necessidades por meio de benefícios eventuais, municipais e federais.

Sendo pertinente o tema nas conversas/ contatos com os usuários, o encontro temático foi elaborado com o objetivo, num primeiro momento, falar sobre o significado da economia doméstica, saber delas o que conheciam sobre o assunto.

Haverá outros encontros com este tema pois entendemos que ele dialoga com a questão do empreendedorismo que surgiu durante a quarentena. Salientamos algumas observações feitas pelas usuárias neste encontro:

Perguntamos: O que é economia doméstica?

G. “é toda parte administrativa que fazemos da casa. A casa é como uma empresa”.

I. “Tem que administrar as contas, as compras. Anoto em um caderno”.

“Compro o que dá – não ultrapasso o limite!”

E. “quem faz essa parte é o marido. Ele é que cuida de tudo”.

Falamos sobre a compreensão dos recursos: quanto tenho e quanto preciso gastar, e que recursos também não estão relacionados somente ao dinheiro.

PROJETO ANIMA
INSTITUTO DE MEIO AMBIENTE, COMUNIDADES TRADICIONAIS E
DESENVOLVIMENTO SUSTENTÁVEL

*Tratamos sobre a questão da influência da mídia para o estímulo do consumo
Dica da G. “separar sempre 10% do que recebe para poupar. Simular tipo um boleto.”*

Outros temas identificados nos contatos individuais ou via grupos de whatsapp que são relevantes para o Serviço de Convivência e Fortalecimento de Vínculos:

- ❖ Usuários que retornaram ao mercado de trabalho, sejam contratados efetivamente ou com trabalhos temporários. Alguns exemplos são: A.L e R. S contratados com pedreiro, A. J. como marinho, E. M. na limpeza de casas de veranistas ou R. M empregada em um mercado. Identificamos mais nove usuários que retornaram ao mercado de trabalho.

9 atendidos

Barra Velha 2
Itaquanduba 4
Pereque 2
Reino 1

Ainda sobre o tema trabalho, mantivemos atendimento aos usuários que iniciaram seu empreendimento.

11 atendidos

Bexiga 5
Itaquanduba 6

- ❖ Sobre o Festival de Trocas e Saberes, ainda estamos colhendo comentários significativos. Uma usuária nova, ao assistir o vídeo do Festival, comentou “Achei maravilhoso! Na próxima vez, quero participar”.

O Festival Virtual, em tempo isolamento e distanciamento, **serviu para reconectar as pessoas** que se já conheciam ou não, tanto para quem se envolveu com o vídeo como para quem apenas o assistiu. Os depoimentos demonstraram isso. Pessoas que não se viam há anos, por mudanças de cotidiano, por morarem em bairros diferentes, puderam se **“reencontrar”** e dividirem suas preferências, gostos, risos, lugares, por meio do vídeo do Festival.

PROJETO ANIMA

INSTITUTO DE MEIO AMBIENTE, COMUNIDADES TRADICIONAIS E
DESENVOLVIMENTO SUSTENTÁVEL

Foi uma oportunidade de fortalecer as potências de cada participante, estimular novas interações, **promover percepções sobre estilos de vida diferentes e em comum**, além de ter sido um exercício da empatia e do respeito ao próximo em tempos de pandemia.

- ❖ Apoio a usuária que, após atendimento no CRAS para aposentadoria de sua mãe, não conseguia acessar o aplicativo para dar continuidade nos procedimentos;
- ❖ Acompanhamento de usuárias que trazem temáticas de desemprego – alcoolismo – problemas no casamento.
- ❖ Acompanhamento de INSS, em casos específicos: - Auxílio no resgate de senha do acesso aos serviços do INSS via site ou aplicativo para usuária que está tentando marcar perícia. Foram realizadas duas tentativas conforme orientação informada pelo plantão de dúvidas do INSS. Ainda em aguardo do retorno da última tentativa realizada; - apoio nos cálculos atrasados de uma usuária, processo já em processo no Juizado Especial Federal, através de contato via email conforme orientação do setor judiciário informado por telefone.

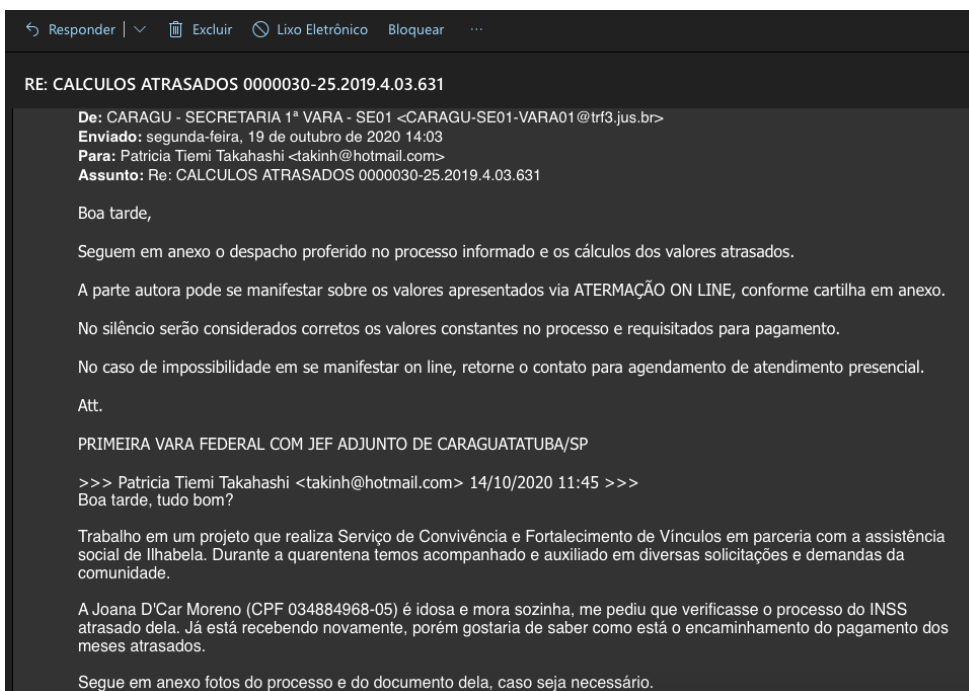

ATENDIMENTOS SISTEMÁTICOS E GRUPOS WHATSAPP

WHATSAPP COMO FERRAMENTA DE TRABALHO, MOBILIZAÇÃO E ACOLHIMENTO

PROJETO ANIMA

INSTITUTO DE MEIO AMBIENTE, COMUNIDADES TRADICIONAIS E DESENVOLVIMENTO SUSTENTÁVEL

O aplicativo WhatsApp foi um meio de comunicação que possibilitou a continuidade com os trabalhos já realizados junto aos nossos usuários atendidos bem como com os usuários novos, para que fossem contatados também. Com certeza tem sido uma ferramenta de grande importância para o processo de trabalho remoto.

Por este meio de comunicação, **os usuários são prontamente atendidos** em relação as suas demandas. Muitos dos usuários o usam para contatar à equipe do serviço em busca de orientação, solicitações/pedidos diversos, buscam afeto, desabafam, e não menos importante, fortalecem os vínculos e constroem-se novos.

DAS CONVERSAS COM OS USUÁRIOS

Algumas usuárias têm entrado em contato para **compartilhar sentimentos**. Contam sobre seus **relacionamentos amorosos e familiares**. E coisas em comum que permeiam nas conversas entre elas são: a preocupação da perda de afeto, a falta de compreensão e diálogo.

A escuta qualificada à essas situações que elas nos expõem é fundamental para que haja compreensão da realidade social de cada uma.

Outra conquista com o uso do aplicativo foram as **indicações**. Alguns dos nossos usuários entraram em contato solicitando atendimento para parentes e amigos.

Uma usuária nos **pediu que fosse feita uma visita domiciliar** para uma amiga sua que se encontrava numa situação vulnerável. Como a usuária a ser visitada já havia sido acompanhada outrora pela equipe do **CREAS**, foi feito contato para **referenciamento do caso**.

A Assistente Social do CREAS, a qual o caso foi referenciado, disse que faria a visita para acompanhar de perto a situação da usuária, havendo ainda a possibilidade de inseri-la no programa de benefício eventual para recebimento de cesta básica.

Outra usuária pediu que entrássemos em contato com seu pai. Contou que ele estava muito desanimado, passava boa parte do dia dormindo, e que não estava socializando com pessoas próximas. A este pedido específico, nota-se a **confiança** que esta usuária demonstrou à equipe como meio de resolubilidade frente à sua solicitação/demanda.

DO TRABALHO EM EQUIPE E MATERIAL DE APOIO

Utilizamos o aplicativo também para **discussão de casos dos usuários em equipe**. Por ser um meio rápido para dar continuidade aos atendimentos. Ainda, como ferramenta de trabalho, **tratamos de aprovações de materiais** para serem compartilhados entre os grupos de WhatsApp e demais atendidos.

Os grupos de WhatsApp dos usuários frequentemente atendidos, tem sido uma ferramenta excelente para trabalhar com os participantes várias questões. O maior exercício **foi o de abrir as imagens, assistir aos vídeos, escutar cada áudio** postados nos grupos, ou seja, **tirar tempo para compreender o assunto falado no momento** e responder à mensagem do outro sem que

PROJETO ANIMA
INSTITUTO DE MEIO AMBIENTE, COMUNIDADES TRADICIONAIS E
DESENVOLVIMENTO SUSTENTÁVEL

nada fosse perdido, não se apressar em **sobrepor mensagens**, mas esperar o momento mais propício para poder se expressar por meio de imagens, vídeos e áudios também.

Sobre a **divulgação de material de apoio**, tivemos um **feedback do enfermeiro Leo**. Lembrando: o enfermeiro Leo gravou vários vídeos curtos respondendo as questões de usuários sobre a COVID – 19. O enfermeiro conta que um dos seus pacientes (que não é usuário do SCFV mas recebeu o vídeo de outra pessoa) lhe parou na rua para contar que viu um dos vídeos e que gostou muito das dicas e dos esclarecimentos a respeito do assunto.

GRUPOS ONLINE – plataforma whatsapp

SABORES E SABERES

06/11/2020 - PLATAFORMA VIRTUAL- WHATSAPP

TEMA: VIOLÊNCIA

Apenas um usuário atendeu ao vídeo chamada. Mesmo assim, comentamos sobre a repercussão de Mariana Ferrer. Ele pode se refletir sobre o caso dizendo que como pai não conseguia nem pensar na situação e como homem, achou impropriedade a decisão e alegação do promotor e juiz. Disse ainda que, embora o modo de se vestir da garota chamasse atenção, não foi o justo fazerem algo do tipo (estupro) com ela, e com mulher nenhuma.

Encerramos o encontro com música.

PROJETO ANIMA

INSTITUTO DE MEIO AMBIENTE, COMUNIDADES TRADICIONAIS E
DESENVOLVIMENTO SUSTENTÁVEL

DIA 06



DIA 13

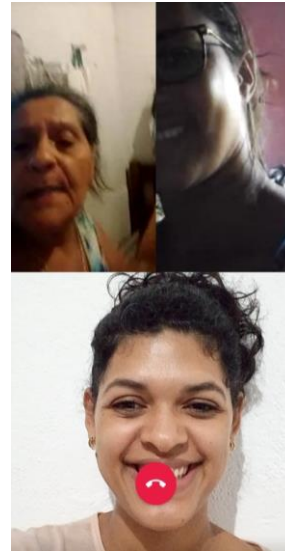

13/11/2020 - PLATAFORMA VIRTUAL- WHATSAPP

TEMA: TROCA DE APRENDIZADOS

Objetivo: compartilhar habilidades adquiridas e/ou aprimoradas durante a quarentena. O compartilhamento dar-se-á por coisas materializadas ou não.

Iniciamos agradecendo a participação.

Perguntamos sobre os aprendizados que elas tiveram durante o período da quarentena. A E. disse que aprimorou seus pratos. Como ela ama cozinhar, se dedicou ainda mais em cozinhar para a família. Contou que aprendeu a fazer um bolo de fubá cremoso e que é um sucesso em casa. Todos amam comer o bolo. Mencionou também que toda semana participa de atividades na sua igreja. Lá tem aprendido a fazer várias coisas novas. Uma dela foi um jarro feito com jornal. Disse que vai tentar fazer um com as crianças. Observamos que o alimento nesta família é meio de reunir todos; todos ajudam desde o preparo até o consumo. N. disse que durante a quarentena, voltou a fazer peças em fuxico. Para ela é uma forma de ocupar a cabeça. Como não tinha com quem conversar, devido ao isolamento social, então buscou ocupar a mente com algo interessante. O importante aqui é que a usuária redescobriu um modo de ser útil e produtiva.

Esta usuária ficou muito feliz de conseguir participar pela primeira vez do grupo online.

27/11/2020 - PLATAFORMA VIRTUAL- WHATSAPP

TEMA: RESGATE DE BOAS MEMÓRIAS

PROJETO ANIMA

INSTITUTO DE MEIO AMBIENTE, COMUNIDADES TRADICIONAIS E
DESENVOLVIMENTO SUSTENTÁVEL

Objetivo: trabalhar com os grupos resgate de “Boas Memórias” com o objetivo de refletir pontos positivos da sua trajetória e como essas experiências podem potencializar ações transformadoras.

Tentamos conectar com algumas pessoas por vídeo chamada e dois usuários atenderam mas pediram desculpas pois não poderiam participar naquele dia. Ambos estavam envolvidos com trabalho e demandas que precisam ser cumpridas neste mesmo dia.

Comentamos sobre o encontro temático, na terça-feira, e disseram que participariam.



RECOMEÇO

04/11/2020 - PLATAFORMA VIRTUAL- WHATSAPP

TEMA: TEMAS PARA OS ENCONTROS EXTRAS

Duas usuárias informaram que não poderiam participar neste dia, devido a agendamento de compromissos pessoais. Neste encontro falamos sobre a programação de encontros extras para novembro. Iniciamos falando sobre a sede e os encontros presenciais. Como temos uma participante nova, recém chegada ao grupo, perguntamos a ela se conhecia a sede. Diante de sua afirmativa, o grupo começou a lembrar das diferentes atividades que já ocorreram na sede da Associação do Reino.

Uma das lembranças foi sobre as aulas de dança. E começamos a conversar sobre gostos musicais, danças, etc. Informamos que o tema seria proposto em reunião extra e contamos sobre as temáticas do mês.

PROJETO ANIMA

INSTITUTO DE MEIO AMBIENTE, COMUNIDADES TRADICIONAIS E
DESENVOLVIMENTO SUSTENTÁVEL



DIA 04



DIA 11



11/11/2020 - PLATAFORMA VIRTUAL- WHATSAPP

TEMA: MEIOS DE COMUNICAÇÃO PARA SE DIVERTIR

Objetivo: Ainda pensando na importância da comunicação e interação com outras pessoas, textos, filmes, músicas, atividades... quais foram e vêm sendo os canais utilizados para manter-se nutrido emocionalmente e se divertir. Como tem cuidado dos sentimentos?

Iniciamos agradecendo a participação de todas.

Relembramos os encontros anteriores, inclusive o primeiro encontro extra. A Isaura, que participou, contou para as demais como foi o encontro, conhecer pessoas novas.

E neste encontro falamos sobre os meios de comunicação, ou não, que elas têm usado para se divertirem. Aparecem questões como reservar um tempo para o lazer, interesse sobre filmes de alimentação saudável, saúde. Uma usuária conta que “antes perdia muito tempo na frente da TV” e estipulou uma meta, parar de assistir TV, a partir dessa meta começou a ler muitos livros. Outra usuária conta que aprendeu a fazer máscara, pesquisando no You Tube, durante a quarentena. Para ela é um modo de distração. Também gosta muito de fazer horta.

A conversa do encontro se estendeu ao grupo do WhatsApp onde elas puderam compartilhar fotos das coisas que mais lhe divertem/distraem.

18/11/2020 - PLATAFORMA VIRTUAL- WHATSAPP

PROJETO ANIMA

INSTITUTO DE MEIO AMBIENTE, COMUNIDADES TRADICIONAIS E DESENVOLVIMENTO SUSTENTÁVEL

TEMA: ALIMENTANDO O JORNAL TRIBUNA DAS MULHERES

Objetivo: estimular novas ideias de conteúdos para a 3ª edição do jornal Tribuna das Mulheres.

Iniciamos agradecendo a todas por participarem.

Aproveitamos o encontro para falar sobre a oficina de dança, encontro extra, já ocorrido. Avaliam: “gostei muito de ter participado apesar de dançar tortinho”, “Se diverti”, “experiência muito boa, apesar da sua timidez”, “senti liberdade. Foi uma forma de jogar as coisas ruins para fora do corpo.”

Sobre o jornal Tribuna das Mulheres, elas deram a ideia de falarmos sobre alimentação saudável. A. compartilhou que descobriu que não pode comer glúten e leite. Por isso está alterando sua alimentação. S. disse que não pode comer muito açúcar, assim também a I. G. mencionou que também não pode comer nada com glúten, e a E. não come ovo.

Por fim, elas decidiram falar não somente da alimentação, mas de estilo de vida saudável. Cada uma irá compartilhar suas substituições, alterações no seu estilo de vida.

Ao final, G. comentou sobre a ação solidária que ela está à frente, e convidou as meninas para visitarem. A. compartilhou sobre ter sido selecionada como figurante na seleção da OSC Pés no Chão e que ficou muito animada.



DIA 11



DIA 25

25/11/2020 - PLATAFORMA VIRTUAL- WHATSAPP

TEMA: RESGATE DE BOAS MEMÓRIAS

Objetivo: refletir pontos positivos da sua trajetória e como essas experiências podem ser potencializadoras.

PROJETO ANIMA

INSTITUTO DE MEIO AMBIENTE, COMUNIDADES TRADICIONAIS E DESENVOLVIMENTO SUSTENTÁVEL

A ideia de se trabalhar o resgate de boas memórias foi uma maneira de falarmos de pontos positivos e que elas pudessem refletir nas coisas boas que aconteceram na sua vida, neste período de quarentena/ pandemia.

Neste encontro A. foi apresentada como nova participante. Fizemos a roda de apresentações e a nova usuária elogiou outras, valorizando a simpatia, plantas que eram possíveis serem vistas pela câmara.

Na sequência, perguntamos sobre o que teriam de bom deste ano para comentar.

E. disse que foi bom estar com saúde, ver que seus familiares estavam bem e com saúde também. Conta que ter a amizade de pessoas queridas foi fundamental.

F. disse que saúde em primeiro lugar. A. conseguiu comprar sua casa própria no período da pandemia. E se sentiu muito grata pela união da família e amigos em lhe ajudar a cuidar da sua filha mais velha, que é esquizofrênica. I. disse que o ano para ela não foi bom e não conseguiu se lembrar de acontecimentos positivos.

Antes de encerrarmos o encontro, a ligação caiu por problemas de conexão com a internet.

CAMINHOS DA VIDA

09/11 - PLATAFORMA DIGITAL VIA WHATSAPP

Tentativa de realização da vídeo chamada, porém sem sucesso. Semana com chuva e internet instável.

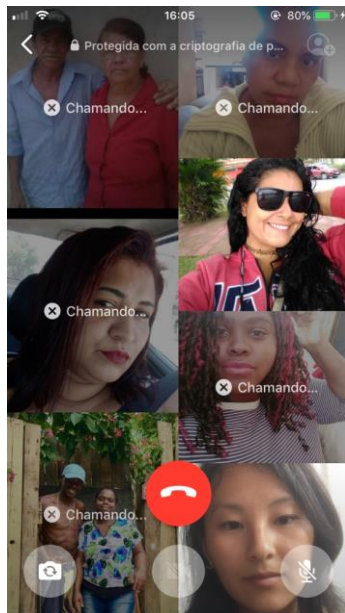

PROJETO ANIMA
INSTITUTO DE MEIO AMBIENTE, COMUNIDADES TRADICIONAIS E
DESENVOLVIMENTO SUSTENTÁVEL

16/11 - PLATAFORMA DIGITAL VIA WHATSAPP

Atividade planejada para fortalecer vínculos e buscar temas/experiências de comum interesse para futuras trocas com o grupo. Só conseguimos uma usuária com sinal. A reunião foi curta pois ela precisava terminar o almoço que preparava para o dia seguinte, para os netos, pois iria sair cedo de casa.

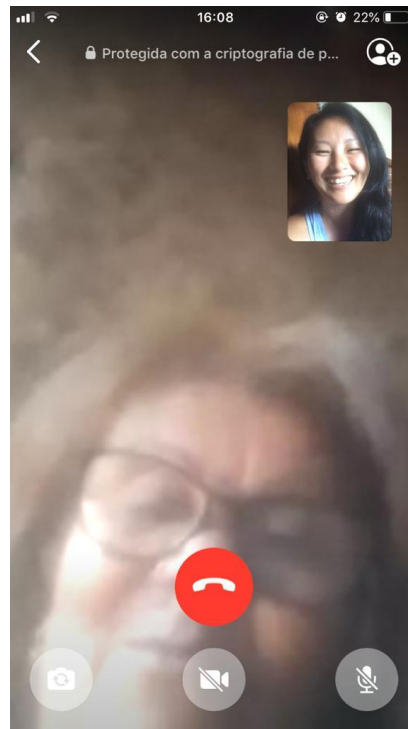
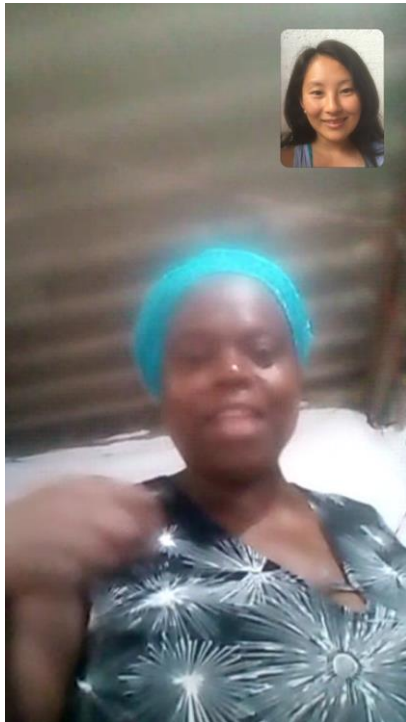

23/11 - PLATAFORMA DIGITAL VIA WHATSAPP

Uma usuária estava na Bahia pois foi chamada pela sua advogada para resolver questões pessoais. Conversamos um pouco sobre a atividade “Curiosidades sobre mim” compartilhada no grupo para elaborar o seu quadro posteriormente. A atividade consiste em criar um cartaz com a foto de cada participantes, com 3 ou 4 itens sobre características pessoais. A equipe elaborou o de si mesmo para provocar o desejo de cada usuário fazer o seu cartaz. Segue abaixo alguns exemplos:

PROJETO ANIMA

INSTITUTO DE MEIO AMBIENTE, COMUNIDADES TRADICIONAIS E DESENVOLVIMENTO SUSTENTÁVEL

 <p>PATRÍCIA TIEMI</p> <p>PRECISA SE ALONGAR E DANÇAR ANTES DE COMEÇAR O DIA </p> <p>CHORA EM TODOS OS FILMES QUE ASSISTE</p> <p>NÃO TOMA CAFÉ, MAS AMA UM CHAZINHO </p> <p>ACHA QUE AS PLANTAS CURAM TUDO </p> <p>MANIA DE COMER UM DOCINHO DEPOIS DO ALMOÇO </p>	 <p>WILTA SALES</p> <p>NÃO VIVO SEM MÚSICA </p> <p>TENHO GRANDE SATISFAÇÃO EM COZINHAR PARA MINHA FAMÍLIA </p> <p>SOU ALTAMENTE ALEGRE </p> <p>AMO TOMAR BANHO DE MAR E VER O PÔR DO SOL</p> <p>APRECIO UM CAFEZINHO ENTRE AMIGOS </p>
Arte para atividade	Arte para atividade

Como já comentamos, o grupo do Bexiga estava se constituindo e fortalecendo-se enquanto coletivo quando se iniciou a pandemia. Há interesses diferentes entre os participantes: um subgrupo tem interesses mais comunitários, busca se organizar coletivamente e outro subgrupo, tem interesses mais pessoais, superando desafios em relação a trabalho, auto estima, e outras vulnerabilidades.

A proposta da atividade Curiosidades Sobre Mim é também aproximar os usuários, uns dos outros, fortalecendo os vínculos. Além disso, temos buscando identificar e valorizar interesses que possam ser comuns ao grupo. Uma das ações já citadas anteriormente, foi o início de uma horta comunitária. Em novembro, contribuimos com esta ação da comunidade, entrando em contato com setores da Prefeitura (garagem, meio ambiente, serviços municipais) para buscar informações sobre a retirada do material que foi podado no terreno do Bexiga, junto com acúmulo de resíduos. Já retomamos nosso contato com o Viveiro Municipal para verificar a possibilidade de terra e muda para o local.

PROJETO ANIMA

INSTITUTO DE MEIO AMBIENTE, COMUNIDADES TRADICIONAIS E
DESENVOLVIMENTO SUSTENTÁVEL



Horta comunitária já sem o entulho após a semana de contato com a Prefeitura

COMUNIDADES TRADICIONAIS

Metas previstas:

- Garantir que pelo menos 80 pescadores participantes do projeto tenham acesso ao conjunto de informações sobre políticas públicas voltadas à produção pesqueira, comprovadas por meio reuniões nas comunidades e na frente da Ilhabela, encontros, grupos de whatsapp, registrados em lista de presença e nos registros dos diálogos promovidos a distância
- Garantir que até o final de 2020, pelo menos 40 pescadores consigam organizar documentação para seu trabalho, priorizando a emissão da carteira POP e/ou nota do produtor
- Garantir que até o final de 2020, 15 pescadores consigam organizar documentação para desenvolver seu trabalho legalmente buscando regularização para emissão de DAP

Para o mês de NOVEMBRO, foram previstos os seguintes objetivos específicos no plano de ação para o trimestre:

PROJETO ANIMA

INSTITUTO DE MEIO AMBIENTE, COMUNIDADES TRADICIONAIS E DESENVOLVIMENTO SUSTENTÁVEL

- Dar continuidade ao acompanhamento dos encontros carteira POP nível II, na comunidade do Bonete, garantindo que todos pescadores participantes possam ter suporte para compreensão do conteúdo, organizando a parte logística dos encontros e acompanhando a avaliação;
- Acompanhar as oficinas propostas para comunidades do Castelhanos;
- Acompanhar grupo usuários da Ilha da Vitoria promovendo reflexão e informando sobre temas relacionados a gestão de pequenos negócios, com vistas a potencializar habilidades de cada participante do grupo.
- Manter o fluxo da nota do produtor: emissão de talões, emissão de notas, prestação de contas com o contador, informações sobre compromissos fiscais;
- Dar continuidade a divulgação de informações sobre DAP.

Atividades desenvolvidas:

- ❖ Carteira POP nível II: iniciou-se no dia 03 de novembro a turma POP nível II, prioritariamente com pescadores do Bonete. A pré inscrição contava com 35 pessoas; na ocasião do primeiro encontro, 22 participantes estavam presentes e finalmente, 20 participaram dos encontros que se estenderam até dia 27 de novembro.

No dia 26 de novembro, o grupo recebeu o Comandante da Delegacia de São Sebastião, Sr. Adriano Vieira de Souza, acompanhado pela servidora responsável pelos cursos, Maria A. de Souza Ferraz que dialogaram com os participantes e conheceram um pouco mais da realidade da comunidade. Na ocasião o comandante deixou claro aos pescadores que entendia que *“A Marinha é a força naval, mas são os pescadores que se constituem como força marítima”*, trazendo aos participantes o significado da parceria.

A Marinha, acompanhando os cuidados e protocolos de saúde, autorizou que para os encontros considerasse apenas os 20 participantes, garantindo o distanciamento social na sala em que ocorreram os encontros. Do dia 03 ao dia 27, diariamente, períodos manhã e tarde, o grupo esteve reunido no espaço da escola municipal do Bonete, com apoio da Secretaria Municipal de Educação.

Em relação aos encontros carteira POP foram adquiridos: material de papelaria, limpeza, descartáveis e alimentação.

PROJETO ANIMA
INSTITUTO DE MEIO AMBIENTE, COMUNIDADES TRADICIONAIS E
DESENVOLVIMENTO SUSTENTÁVEL

As fotos comprobatórias destes encontros, encontram-se anexas a este relatório.

- ❖ Intermediação dos pescadores com nota de produtor e contador. Iniciamos diálogo com o contador para refletir sobre a melhor forma de capacitar os pescadores a preencherem o talão e criar um fluxo para encaminhar as notas preenchidas para serem contabilizadas.

Conversamos também com a Colônia para identificar dúvidas que estão surgindo em relação ao preenchimento das notas.

Por fim, encaminhamos ao contador, mais alguns pedidos de emissão de CNPJ

- ❖ Novos atendimentos.

Com o início do processo de agendamento eletrônico junto a Marinha, alguns pescadores, com pouco acesso a internet ou pouco conhecimento, não conseguiram solicitar horário para seu atendimento visando a emissão de nova documentação. Assim, solicitaram apoio para o agendamento

Houveram pedidos buscando orientação sobre mudança de documentos de embarcação, que deve ser feita exclusivamente por um engenheiro naval. Explicitamos sobre o processo, o laudo do engenheiro e documentação a ser enviada a Marinha.

AÇÕES COMUNITÁRIAS NAS COMUNIDADES TRADICIONAIS

Descrição por metas:

- a) Apoiar ações comunitárias em parceria com o setor de Comunidades Tradicionais da Secretaria de Desenvolvimento e Inclusão Social em pelo menos três comunidades tradicionais.

Não foi agendada nenhuma visita junto a diretoria de Comunidades Tradicionais.

- 1) Grupo Produção e Pesca - Oficina de Bambu

- Na Ilha da Vitória: na semana previamente agendada para ida do oficinairo a Ilha da Vitória, o clima e o mar não contribuíram com a travessia. O mesmo foi orientado a seguir viagem na semana seguinte, priorizando, no contato com a comunidade, os temas de gestão e organização de grupo.

PROJETO ANIMA

INSTITUTO DE MEIO AMBIENTE, COMUNIDADES TRADICIONAIS E
DESENVOLVIMENTO SUSTENTÁVEL

- Canto da Lagoa: não ocorreram este mês;
- Praia Mansa: no retorno as atividades na Baía dos Castelhanos, o oficineiro executou somente uma oficina na Praia Mansa em novembro.

Praia Mansa



Vitoria



PROJETO ANIMA

INSTITUTO DE MEIO AMBIENTE, COMUNIDADES TRADICIONAIS E DESENVOLVIMENTO SUSTENTÁVEL

2) Grupo Esporte - Oficina de Jiu Jitsu na praia dos Castelhanos e Mansa

Não está ocorrendo.

MOBILIZAÇÃO COMUNITÁRIA

Pontuar as Busca Ativas realizadas para a formação de grupos. Descrever atividades realizadas com a Comunidade no Território

- Identificar parcerias firmadas

- Apontar demais atividades realizadas para a finalidade do Item 4

- Elucidar as demandas levantadas junto à comunidade acerca do desenvolvimento de novas atividades temáticas (grupos, oficinas, etc) e quais os objetivos das mesmas.

Além dos cartazes PRECISO e QUERO DOAR este mês houve uma ação junto à comunidade do Bexiga. Algumas usuárias foram informadas pela orientadora social que haveria uma feira de artesanato na Praia Grande. Foram convidadas a conhecer o evento e aproveitaram para levar seus artesanatos e conversaram com os expositores sobre a possível participação delas; no dia seguinte, uma usuária ingressou com sua barraca no local (dia 02 de novembro).



Comunidade conhecendo e se articulando com a feira de artesanato



Usuária participando da feira

Ainda como consequência dos aprendizados da Feira, uma das usuárias do Bexiga teve a ideia de vender ou trocar algumas roupas que não estavam sendo utilizadas para conseguir recursos para investir em materiais para produção de artesanato. Ela foi inserida em um grupo de brechó online para vender suas peças de roupas. Auxiliamos no registro das fotos para divulgação e articulação para combinar o interesse por suas peças.

PROJETO ANIMA

INSTITUTO DE MEIO AMBIENTE, COMUNIDADES TRADICIONAIS E DESENVOLVIMENTO SUSTENTÁVEL

<p>Postagem de roupas para venda</p>	<p>Retorno de usuária sobre as postagens</p>

RESUMO QUANTITATIVO DOS USUÁRIOS ATENDIDOS – meio urbano e comunidades tradicionais

Novembro 2020

Atendimento a distância	Meio urbano	Semanal	71
Atendimento online	Meio urbano	Grupos regulares	14
Atendimento a distância	Comunidades Tradicionais	Grupos	73 (73 nota de produtor)
Atendimento presencial	Ilha da Vitória, Baía dos Castelhanos e encontros POP		32 (12 oficinas + 20 grupo POP nível I)
TOTAL			190

PROJETO ANIMA

INSTITUTO DE MEIO AMBIENTE, COMUNIDADES TRADICIONAIS E
DESENVOLVIMENTO SUSTENTÁVEL

GRUPOS REGULARES

Meio Urbano - online

Grupos	Responsável	Local de atendimento	Periodicidade	Usuários	Entradas	saídas	Usuários setembro
Grupo Sabores e Saberes	Wilta e Alana	Núcleo Socioassistencial-Itaquanduba	semanal				4
Grupo Mães do Profic	Não iniciado devido a pandemia	Espaço Artes e Ofício - Itaquanduba	semanal				---
Grupo Recomeço	Alana e Patricia	Associação de Moradores do Reino	semanal				8
Grupo Caminhos da Vida	Patricia e Wilta	Espaço da Igreja – Comunidade do Bexiga	Semanal				2
Grupos whatsapp	Todas orientadoras	Vários bairros					71
TOTAL							85

Comunidades Tradicionais

Grupos	Responsável	Local de atendimento	Periodicidade	Usuário	Entradas	saídas	Usuários setembro
Grupo Produção e Pesca	Oficineiro Elias	Espaços da Comunidade Vitória	diário				6
Grupo Produção e Pesca	Oficineiro Elias	Espaços da Comunidade Canto da Lagoa - Castelhanos	diário				0
Grupo Produção e Pesca	Oficineiro Elias	Espaços da Comunidade Praia Mansa	diário				6
Grupo Pescadores e Comunidade	Ione / Wilta	Espaços da Comunidade – reunião comunidade e grupo whatsapp	mensal				73
Grupo Pescadores e Comunidade	Ione / Wilta	Grupo POP nível II – participantes	mensal				20
TOTAL							105

PROJETO ANIMA

INSTITUTO DE MEIO AMBIENTE, COMUNIDADES TRADICIONAIS E DESENVOLVIMENTO SUSTENTÁVEL

TABELA DE FLUXO DE USUÁRIOS

É necessário que os usuários tenham ficha de inscrição, pois a partir desse instrumental se torna possível a consulta do NIS, e caso ainda não possua, deverá ser agendado o CadÚnico. É de extrema importância fazer o acompanhamento desses usuários e verificar o motivo de sua ausência.

ATIVIDADES PONTUAIS

- Descrever Intervenção Urbana (resolução de problemas e a promoção das potencialidades de uma comunidade através de uma ação ponderada entre vários agentes e a própria comunidade local)

Foram mantidas as visitas a campo, com todo cuidado do distanciamento social para reforçar o vínculo e identificar necessidades das famílias.

Ocorreram visitas nas comunidades do Itaquaduba e Bexiga atingindo 21 usuários. Os temas tratados nestas visitas reverberaram nos grupos online e nos encontros extras.

REFERÊNCIA E CONTRA REFERÊNCIA

Pontuar os encaminhamentos realizados para outros Serviços Socioassistenciais, outras Políticas Setoriais e demais Órgãos do Sistema.

- Acompanhamento de tentativas de agendamento de perícia no INSS para usuária, com retorno positivo e data agendada para o início de dezembro.
- Atenção a rede de apoio para usuária em situação de violência doméstica (já vem sendo acompanhada). Este mês foi distanciada 2 dos seus 4 filhos pelo Conselho Tutelar. O caso está sendo acompanhado pelo CREAS, com apoio do Conselho da Mulher e do Pés no Chão que atende os filhos em suas atividades.
- Encaminhamento de usuário ao CRAS para acompanhar retirada de seu nome do Bolsa Família de sua ex esposa.

Com parceiros:

- Retomada de articulação com rádio de Ilhabela para tentativa de visita de usuário que sonha em ser radialista e pede indicações de cursos e locais para buscar conhecimento e formação da área;

PROJETO ANIMA
INSTITUTO DE MEIO AMBIENTE, COMUNIDADES TRADICIONAIS E
DESENVOLVIMENTO SUSTENTÁVEL

AÇÕES ADMINISTRATIVAS E RECURSOS HUMANOS

Em relação a equipe, temos definido como objetivo:

- Envolvimento de toda equipe técnica no contato com os usuários– orientadores sociais, coordenação técnica e administrativa, além dos coordenadores dos meio urbano e comunidades tradicionais.
- Manter reuniões semanais para planejamento de atividades e de temáticas para o serviço de convivência, avaliação das atividades realizadas, replanejamento quando necessário, reflexão de temáticas referentes ao serviço de convivência e fortalecimento de vínculos pós pandemia

Atividades desenvolvidas neste item

a. *Reuniões técnicas (planejamento de ações, indicadores de avaliação, monitoramento, dentre outras demandas)*

- Reunião com Secretária de Desenvolvimento e Inclusão Social para alinhamento de ações
- Reunião com técnica administrativa para avaliação do banco de dados e aprimoramento do registro
- Reunião com CRAS para redimir dúvidas do relatório anterior, compartilhar ações e resultados das atividades, reafirmar o fluxo e decisões tomadas em conjunto;
- Reuniões internas, com equipe – semanalmente para avaliação das atividades, troca de informações, reflexão sobre o trabalho, replanejamento e aprimoramento profissional.

b. *Contratação de oficinairos ou demais profissionais (Apontar quantos/as profissionais foram contratados dentro do período do relatório, identificar qual foi a atividade desempenhada pelo/os mesmo/os e por quanto tempo está prevista a continuidade destas atividades)*

Em novembro, registramos o pedido de desligamento por parte do oficinairo Elias. Desde o mês de setembro, a coordenação tem mantido contatos mais frequentes com o oficinairo com o objetivo de orientar sobre atividades que favorecem o grupo atendido, complementando os conteúdos das oficinas. Estas atividades, em Vitória, por exemplo, estão associadas a exercício de gestão. Do mesmo modo, sua agenda de trabalho tem sido compartilhada com a coordenação que acompanha seu deslocamento.

Ocorre que em novembro, comprometeu-se com uma agenda que considerava uma ida a Vitória dia 9 e nas semanas seguintes, sua estadia na Baía dos Castelhanos, atendendo as duas comunidades. Ele não foi dia 9 e não justificou sua falha até dia 12, quinta feira. Em diálogo com coordenação, foi realinhado o calendário de trabalho e combinado que iria dia 15 a Vitória. Por opção própria, decidiu ir dia 16. Estando lá, não preencheu o diário de bordo, compromisso que tem com a coordenação de preenchimento diário para acompanhamento das atividades desenvolvidas.

No seu retorno, também em diálogo com a coordenação, acertou a ida a Baía dos Castelhanos dia 23 pela manhã, o que não ocorreu. Diante de falhas com seus

PROJETO ANIMA

INSTITUTO DE MEIO AMBIENTE, COMUNIDADES TRADICIONAIS E DESENVOLVIMENTO SUSTENTÁVEL

compromissos com os grupos, houve reunião de avaliação com coordenação e o
oficineiro, solicitou seu desligamento.

Por parte da coordenação, entendemos que ele não vinha cumprindo os combinados
feitos tais como: incluir atividades de gestão para grupo de Vitória, promover reunião de
grupo no grupo Canto da Lagoa, no Castelhanos e outras.

- c. *Descrever sobre a utilização dos recursos destinados às atividades do mês, justificando
somente as EXCEÇÕES que excederam ou não as previsões apresentadas no Cronograma de
Desembolso*

JUSTIFICATIVA: Valores negativos por conta do aditamento/termo supressivo. O combinado é que usaremos o
saldo de meses anteriores, portanto, saldo do mês fica negativo, mas o acumulado não.

PLANO DE APLICAÇÃO			
	nov		
Equipe Fixa - CLT	Previsto	Realizado	Saldo Mês
Apoio Técnico - Assistente Social	0,00	0,00	0,00
Orientador Social 1	2.236,33	1.835,68	400,65
Orientador Social 2	2.236,33	1.835,68	400,65
Orientador Social 3	0,00	0,00	0,00
INSS	1.853,33	1.348,64	504,69
FGTS	800,00	453,33	346,67
1/3 FÉRIAS	1.038,00	0,00	1.038,00
13º SALÁRIO	778,67	1.666,66	-887,99
PIS	66,67	362,85	-296,18
Dissídio	0,00	0,00	0,00
Vale Alimentação	348,00	362,00	-14,00
Vale Transporte	0,00	0,00	0,00
Provisão Multa Aviso prévio	213,30	0,00	213,30
Provisão FGTS Aviso Prévio	66,67	0,00	66,67
Contribuição Sindical Patronal	0,00	0,00	0,00
Medicina do Trabalho	0,00	0,00	0,00
Provisões Estabilidade/Benefícios	0,00	0,00	0,00

PROJETO ANIMA
INSTITUTO DE MEIO AMBIENTE, COMUNIDADES TRADICIONAIS E
DESENVOLVIMENTO SUSTENTÁVEL

<i>subtotal</i>	9.637,30	7.864,84	1.772,46
Prestação de serviços – PF			
Oficineiro(a) PF	0,00	0,00	0,00
INSS s/ Serviços RPA	0,00	0,00	0,00
ISS s/ RPA	0,00	0,00	0,00
<i>subtotal</i>	0,00	0,00	0,00
Prestação de serviços – PJ			
Gestor Atividades e Projeto - Urbano	6.000,00	6.000,00	0,00
Gestor Atividades e Projeto - Tradicional	6.000,00	6.000,00	0,00
Assessoria Técnica	1.600,00	1.600,00	0,00
Apoio administrativo	2.500,00	2.500,00	0,00
Apoio Técnico	3.000,00	3.000,00	0,00
Orientador Social 1	0,00	0,00	0,00
Orientador Social 2	0,00	0,00	0,00
Orientador Social 3	0,00	0,00	0,00
Oficineiros PJ	3.000,00	1.600,00	1.400,00
<i>subtotal</i>	22.100,00	20.700,00	1.400,00
Material de consumo			
Alimentos	0,00	194,14	-194,14
Materiais Pedagógicos	0,00	27,00	-27,00
Materiais de Expediente	200,00	0,00	200,00
Materiais Descartáveis	100,00	39,40	60,60
Higiene e Limpeza	150,00	27,50	122,50
Combustíveis e Lubrificantes	0,00	224,01	-224,01
<i>subtotal</i>	450,00	512,05	-62,05
Serviços de Pessoa Jurídica			
Vale Alimentação/Refeição	6.480,00	0,00	6.480,00
Fotocópias	0,00	0,00	0,00
Locação de Veículo - PJ	0,00	600,00	-600,00

PROJETO ANIMA
INSTITUTO DE MEIO AMBIENTE, COMUNIDADES TRADICIONAIS E
DESENVOLVIMENTO SUSTENTÁVEL

Serviços Gráficos e Divulgação*	0,00	0,00	0,00
subtotal	6.480,00	600,00	5.880,00
TOTAL	38.667,30	29.676,89	8.990,41
			77%

- d. *Descrever caso a Entidade tenha feito alguma Ação para levantamento de Recursos Próprios.*

Este mês não houve ação neste sentido; pessoas físicas apoiaram financeiramente o projeto contribuindo com os recursos para pagamento de taxas de banco.

2. IMPACTO SOCIAL NO TERRITÓRIO E AVALIAÇÃO DOS RESULTADOS

- a. *De que forma o trabalho desenvolvido no mês impactou no território e na vida dos usuários*
- b. *Relacionar os avanços dos usuários atendidos (instrumental de acompanhamento), no que se refere a obtenção de documentação, enfrentamento de vulnerabilidade e risco social*
- c. *Breve relato sobre o atingimento das metas e avaliação dos resultados obtidos no mês.*

Chegando ao final do ano, percebemos que diante de todos desafios que a pandemia colocou especialmente para população mais vulnerável, conseguimos criar estratégias e ações que mantiveram a essência do SCFV: valorização dos saberes dos usuários, empoderamento, manutenção de vínculos entre os usuários, integração, participação efetiva, reflexão sobre temáticas relevantes, manter o usuário com acesso aos serviços socioassistenciais, manifestação de solidariedade, e outros.

Os dois encontros carteira POP aprovados pela Marinha favoreceram que mais 45 usuários pescadores pudessem se documentar. Cabe salientar que a carteira POP nível II, que foi oferecida na comunidade do Bonete devido ao perfil do pescador desta comunidade, foi o primeiro POP da região. O curso, longo por exigir a participação, sem faltas, durante 30 dias, surpreendeu a todos e revelou o enorme investimento que os pescadores estão fazendo para regularizar sua situação perante as instâncias governamentais.

Tanto no meio urbano como nas comunidades, o que se observa é que o acompanhamento semanal e cuidadoso, com escuta, atenção e propostas de superação efetivas, estão favorecendo que os usuários se fortaleçam e busquem alternativas para superação de desafios vivenciados.

PROJETO ANIMA
INSTITUTO DE MEIO AMBIENTE, COMUNIDADES TRADICIONAIS E
DESENVOLVIMENTO SUSTENTÁVEL

3. ANEXOS: LISTA DE ATENDIMENTOS

Seguem anexo:

- *a lista consolidada dos participantes*
- *fotos comprobatórias dos encontros POP nível II*

4. RESPONSÁVEL PELAS INFORMAÇÕES CONTIDAS NO RELATÓRIO

Ilhabela, dia 01 de dezembro de 2020

Responsável: Izabel Brunsizian