

**ASSOCIAÇÃO DE PAIS E MESTRE DA ESCOLA MUNICIPAL  
"RURAL FRANCISCO CORRÊA"**

VIA BENEDITO FERREIRA MACEDO, S/N – FAZENDA BAGAGEM

CEP: 14.788-899 FONE (17)3612 2283 / 99758 3059



**RELATÓRIO CIRCUNSTANCIADO MENSAL DAS ATIVIDADES  
DESENVOLVIDAS**

Mês: Setembro a Dezembro Ano: 2021

**1. IDENTIFICAÇÃO:**

**1.1 NOME DA UNIDADE ESCOLAR:**

APM DA E.M. Rural Francisco Corrêa

CNPJ: 09.400.421/0001-84

Endereço: Via Benedito Ferreira Macedo, s/n – Fazenda Bagagem

Fone: (17) 3612 2283 / 99758-3059

**1.2 REPRESENTANTE LEGAL DA ASSOCIAÇÃO**

Nome: Janaína Maria Vechiatto da Silva

Cargo: Presidente

Endereço: Povoado do Prata

Bairro: Povoado do Prata – Barretos/SP.

**1.3 REPRESENTANTE LEGAL DA UNIDADE ESCOLAR:**

Nome: Gislaine Cristina de Oliveira

Cargo: Vice-Diretora de Escola

Endereço: Rua Jesus Claudino Pedroso, nº 51

Bairro: Santa Terezinha CEP: 15.400-172 Olímpia/SP.

**TECNICO RESPONSÁVEL PELO RELATÓRIO:**

Nome: Gislaine Cristina de Oliveira

Cargo: Vice-Diretora de Escola

Endereço: Rua Jesus Claudino Pedroso, nº 51

Bairro: Santa Terezinha CEP: 15.400-172 Olímpia/SP.

Recebemos em:

14/10/21  
*Jesmonica*

**ASSOCIAÇÃO DE PAIS E MESTRE DA ESCOLA MUNICIPAL  
"RURAL FRANCISCO CORRÊA"**

VIA BENEDITO FERREIRA MACEDO, S/N – FAZENDA BAGAGEM

CEP: 14.788-899 FONE (17)3612 2283 / 99758 3059



**1.4 PÚBLICO ALVO:**

77 alunos atendidos na Unidade Escolar, sendo destes 1 alunos de Atendimento Educacional Especializado.

Sendo:

Ano	Nº de Aluno
1º ano A	14
2º ano A	16
3º ano A	09
4º ano A	23
5º ano A	15

**1.4.1 Nomes dos alunos por sala/série – (Transferidos e inseridos)**

1º ANO –

00 aluno inserido

01 aluno transferido

- Rian Henrique Severo de Araujo – 08/09/2021

2º ANO –

00 aluno inserido e transferido

3º ANO –

00 aluno inserido

**ASSOCIAÇÃO DE PAIS E MESTRE DA ESCOLA MUNICIPAL  
"RURAL FRANCISCO CORRÊA"**

VIA BENEDITO FERREIRA MACEDO, S/N – FAZENDA BAGAGEM

CEP: 14.788-899 FONE (17)3612 2283 / 99758 3059



01 aluno transferido

- Luiz Gustavo Fontão Carvalho

4º ANO –

04 alunos inseridos

- Enzo Rissatti Furniel Alves – 10/09/2021
- Suzana Aparecida Ferreira Pina – 22/09/2021
- Queives Cardoso da Rocha – 22/09/2021
- Luiz Fellipy Oliveira da Silva – 18/11/2021

01 aluno transferido

- Enzo Rissatti Furniel Alves – 04/10/2021

5º ANO –

02 alunos inseridos

- Isaque Lavrador de Jesus – 10/09/2021
- Vitor Gabriel da Silva Amorin – 27/09/2021

00 aluno transferido

**1.5 RECURSOS HUMANOS EXISTENTES:**

<b>FUNCIONÁRIOS</b>	<b>CARGO</b>
<b>NÚCLEO ADMINISTRATIVO/PEDAGÓGICO</b>	
Gislaine Cristina de Oliveira	Vice-Diretora (Designada)



**ASSOCIAÇÃO DE PAIS E MESTRE DA ESCOLA MUNICIPAL  
"RURAL FRANCISCO CORRÊA"**

VIA BENEDITO FERREIRA MACEDO, S/N – FAZENDA BAGAGEM

CEP: 14.788-899 FONE (17)3612 2283 / 99758 3059



**2. DESCRIÇÃO DO OBJETO EXECUTADO:**

A OSC Associação de Pais e Mestres da Escola Municipal Rural de Ensino Fundamental – Francisco Corrêa tem por finalidade.

- ✓ Colaborar para o aprimoramento do processo educacional, na assembleia ao escolar e na integração família-escola-comunidade, promovendo atividades culturais e de lazer que envolvam a participação de todos favorecendo o entrosamento entre pais e professores possibilitando aos responsáveis informações relativas tanto aos objetivos educacionais, métodos e processos de ensino, quanto ao aproveitamento escolar dos mesmos, comprometendo-se com a direção do estabelecimento para atingir os objetivos educacionais colimados pela instituição. Mobilizar os recursos humanos, materiais e financeiros da comunidade, para auxiliar a escola, promovendo condições que permitam a melhoria de ensino, o desenvolvimento de atividades de assistência nas áreas socioeconômicas e de saúde, além da conservação e manutenção do prédio, do equipamento e das instalações realizando a execução de pequenas obras de construção que deverá ser acompanhada e fiscalizada pela Secretaria Municipal de Educação.

**3. CUMPRIMENTO DE OBJETIVO E COMPARATIVO DE METAS PROPOSTAS COM OS RESULTADOS ALCANÇADOS:**

**3.1 – Relatório de metas:** Esta instituição tem como proposta de trabalho atender aos interesses e necessidades dos educandos, para tanto, de forma alinhada ao Projeto Político Pedagógico – Plano de Trabalho – onde foram propostas as seguintes metas:

**META 1 –** Garantir, na qualidade de preposto e mantido pelo poder executivo municipal, acesso e permanência de todos os alunos residentes nas proximidades desta escola, podendo atender demanda de outros bairros quando necessários.



# **ASSOCIAÇÃO DE PAIS E MESTRE DA ESCOLA MUNICIPAL "RURAL FRANCISCO CORRÊA"**

*VIA BENEDITO FERREIRA MACEDO, S/N – FAZENDA BAGAGEM*

*CEP: 14.788-899 FONE (17)3612 2283 / 99758 3059*



comemorações seguiram respeitando o distanciamento social e os protocolos de segurança.

- Foram realizadas atividades internas diversificadas como Novembro Azul, Proclamação da República e Consciência Negra, cujas atividades foram desenvolvidas dentro de sala juntamente com o conteúdo programático.
- A Instituição realizou parceria com a comunidade local do Bairro Cachoeirinha, a fim de disponibilizar uma sala no barracão de festas junto a Igreja local para as aulas de reforço realizadas durante o período diverso do aluno. Incluindo a utilização do barracão local para realização das atividades de Educação Física visando um local mais adequado para a execução da mesma.
- Esta programada para o dia 09/12 a festinha de final de ano dos alunos de 1º ao 5º ano com a culminância do Projeto Multiplicadores de Leitura do 2º ano. Assim como a Colação de Grau e a Formatura dos alunos do 5º ano programada para 10/12 às 19hrs no salão de festa da comunidade com a presença dos alunos, pais, funcionários e autoridades, será oferecidos jantar, refrigerante e sobremesa. Todos os eventos serão organizados de acordo com os protocolos de segurança e distanciamento.

### **3.3 – Alcance dos objetivos:**

Em parceria com o Município, a Associação de Pais e Mestre da Escola Municipal Rural Francisco Corrêa, conseguiu atender as Metas:

- 1 – Atendendo todos os alunos residentes nas proximidades com acesso e permanência desta Instituição.
- 2 – Todos os alunos alfabetizados até o final do segundo ano com exceção daqueles que estão passando por Avaliação Psicológica de acordo com as dificuldades apresentadas no decorrer do ano letivo.
- 3 – O IDEB permanece acima da média com os resultados deste ano apresentados no próximo ano letivo.
- 4 – Todos os professores desta Instituição participaram de todos os programas de aperfeiçoamento oferecidos pela Secretaria Municipal de Educação.

# ASSOCIAÇÃO DE PAIS E MESTRE DA ESCOLA MUNICIPAL "RURAL FRANCISCO CORRÊA"

VIA BENEDITO FERREIRA MACEDO, S/N – FAZENDA BAGAGEM

CEP: 14.788-899 FONE (17)3612 2283 / 99758 3059



- 5 – A dependência da escola se mantém limpa e organizada durante todo ano letivo, destacando as dedetizações, ratificações e demais limpezas necessárias realizadas por terceiros.
- 6 - Foram implementados mecanismos de segurança como colocação de câmeras e alarmes, assim como todos os mecanismos par prevenção de incêndio.
- Meta 7 foi concluída parcialmente, pois todas as mudanças, adaptações e reparos necessários foram notificadas a Secretaria Municipal de Educação por meio de ofício e estamos no aguardo. Está em execução a construção da casinha do gás.

Todas as propostas atingidas ocorreram considerando o bom envolvimento das famílias, alunos e funcionários que acompanham o desenvolvimento dos alunos, também foram realizadas aquisições de materiais de limpeza, produtos de papelaria e escritório, manutenção de equipamentos em geral, bem patrimonial – escada de 7 degraus, utensílios de cozinha como panela de pressão e caçarola e tecidos para confecção de toalhas esses itens necessários para a execução das atividades supracitadas, atingindo o objetivo de trazer mais segurança, qualidade e bem estar a todos os presentes.

#### 4. Conclusão:

Todos os alunos retornaram 100% presencialmente contando com o PRA – Programa de Recuperação de Aprendizagem para os alunos que necessitam, todas as adaptações necessárias foram realizadas respeitando os protocolos de segurança. Assim concluímos o ano letivo com os objetivos alcançados de acordo com os rendimentos e as mudanças de cada etapa.

Barretos – SP, 30 de novembro de 2021.

  
Gislaíne Cristiana de Oliveira  
Diretora Executiva APM  
CPF: 351.424.028-04



**ASSOCIAÇÃO DE PAIS E MESTRE DA ESCOLA MUNICIPAL  
"RURAL FRANCISCO CORRÊA"**

VIA BENEDITO FERREIRA MACEDO, S/N – FAZENDA BAGAGEM

CEP: 14.788-899 FONE (17)3612 2283 / 99758 3059



**RELATÓRIO DE EXECUÇÃO DO OBJETO – OSC**

OSC: Associação de Pais e Mestre da Escola Municipal Rural Francisco Corrêa	
Instrumento:	Termo de Colaboração
	Nº 33/2021
Período de Vigência: Ano 2021	
Período de Execução: Setembro a Dezembro	
Valor repassado no período R\$ 9.220,00	

**RELATÓRIO**

**Descrição do Objeto desta parceria:**

Manutenção do prédio escolar e assistência ao estudante para atendimento com qualidade a 77 matrículas no Ensino Fundamental da rede municipal de ensino, mediante cumprimento do Termo de Colaboração firmado com a Secretaria Municipal de Educação/Prefeitura Municipal de Barretos para o repasse dos recursos financeiros para manutenção e desenvolvimento do ensino referente às despesas realizadas com vistas à consecução dos objetivos básicos das instituições educacionais de todos os níveis visando atingir as metas nos serviços educacionais observados os princípios, objetivos e diretrizes da LDBEN nº 9394/96, na conformidade da política municipal, do Plano Municipal de Educação e deste plano de trabalho que constitui parte integrante do referido Termo.

**ASSOCIAÇÃO DE PAIS E MESTRE DA ESCOLA MUNICIPAL  
"RURAL FRANCISCO CORRÊA"**

VIA BENEDITO FERREIRA MACEDO, S/N – FAZENDA BAGAGEM

CEP: 14.788-899 FONE (17)3612 2283 / 99758 3059



**Ações desenvolvidas, no período, para cumprimento do objetivo:**

- Foram atendidas todas as medidas de segurança de acordo com os Protocolos para o retorno das aulas presenciais com seus respectivos distanciamentos, distribuição de kits COVID para os alunos matriculados neste período, marcações nas salas e refeitório, saídas e entradas de alunos assim como horário de intervalos respeitados.
- As atividades escolares passaram a ser realizadas por meio da Apostila Trilhas FTD entregues pela Secretaria Municipal de Educação atendendo as necessidades dos alunos, incluindo as atividades complementares para auxílio no ensino-aprendizado dos alunos.
- Continuação do PRA- Programa de Recuperação de Aprendizagem aos alunos cadastrados ofertado no período diverso ao ensino.
- As atividades comemorativas previstas no calendário escolar foram realizadas como previstas, sendo elas Dia das Crianças, Queima do Alho e Outubro Rosa, assim como as comemorações e realizações de atividades em sala de aula já citadas acima.
- Foram realizadas parcerias com a comunidade local a fim de oferecer um ensino de qualidade e melhorias em sua aplicação.

Alcance dentro do período de aplicação da Prestação de Contas			
Nº	Descrição da Meta	Quantidade	Meios para aferição
Nº 1	Garantir, na qualidade de preposto e mantido pelo poder executivo municipal acesso e permanência de todos os alunos residentes nas proximidades desta escola, podendo atender demanda de outros bairros quando necessários.	100%	Lista de alunos matriculados na Unidade Escolar.
	Alfabetizar todos aos alunos até o final	90%	Avaliações

**ASSOCIAÇÃO DE PAIS E MESTRE DA ESCOLA MUNICIPAL  
"RURAL FRANCISCO CORRÊA"**

VIA BENEDITO FERREIRA MACEDO, S/N – FAZENDA BAGAGEM

CEP: 14.788-899 FONE (17)3612 2283 / 99758 3059



Nº 2	do segundo ano do Ensino Fundamental.		bimestrais
Nº 3	Manter sempre igual ou acima do índice atual no que se refere ao IDEB, bem como, combater a evasão escolar, melhorando assim a relação taxa bruta x taxa líquida, mantendo um percentual de aprovação sempre acima dos 95%.	100%	Buscas ativas e Avaliações Diagnósticas
Nº 4	Garantir, conjuntamente com o poder executivo municipal, a formação dos professores e demais profissionais da Unidade Escolar.	100%	Cursos, palestras e outros oferecidos e sugeridos pelo CEFORP do Município de Barretos.
Nº 5	Manter em condições limpas e salubres todas as dependências da unidade escolar.	100%	Aquisição de materiais de limpeza comprovados por N. Fiscais.
Nº 6	Implementar mecanismos de segurança escolar e prevenção de incêndios.	100%	Uso de câmeras, alarmes e extintores de incêndio.

**Justificativa (CASO AS METAS PROPOSTAS NÃO TENHAM SIDO ALCANÇADAS):**

As metas aqui justificadas é a que não atingiu 100%.

META 2: A alfabetização ao final do segundo ano não atingiu 100% devido aos alunos que passaram por processo de Avaliação Psicológica e foram avaliados com laudos de AEE e TDA. Sendo assim estes não conseguiram atingir a alfabetização completa, estando em hipótese silábico sem valor.

# ASSOCIAÇÃO DE PAIS E MESTRE DA ESCOLA MUNICIPAL "RURAL FRANCISCO CORRÊA"

VIA BENEDITO FERREIRA MACEDO, S/N – FAZENDA BAGAGEM

CEP: 14.788-899 FONE (17)3612 2283 / 99758 3059



## 2. ATIVIDADES DESENVOLVIDAS

As aulas remotas neste último bimestre cessaram em nossa escola, pois todos os alunos voltaram 100% presencial respeitando todos os protocolos de segurança de acordo com o Plano São Paulo. Funcionários e alunos continuaram recebendo os EPs necessários para a segurança individual como uso de máscaras, face Shields, dispositivos com álcool em gel, sabonete líquido e demais procedimentos sanitários realizados diariamente nesta Unidade Escolar.

O retorno presencial se mostrou muito favorável às famílias e todos aqueles que optaram por essa modalidade, com o retorno houve grandes avanços no desenvolvimento pedagógico da criança, pois encontram na escola um local seguro onde o envolvimento de todos – profissionais da educação, familiares e estudantes – é fundamental para a prevenção e combate a pandemia, assim como para o conhecimento dos aprendizes.

Abaixo, segue o cronograma de execução contendo a malha de conteúdos pedagógicos de acordo com a Apostila Trilhas oferecida pelo CEFORP com as rotinas dos anos.

1º ano:

SECRETARIA MUNICIPAL DE EDUCAÇÃO DE BARRETOS												
												
MAPA FOCAL		ANO: 1º ANO			CADERNO 4 – TRILHAS SISTEMA DE ENSINO							
MÊS	SEMANA	LÍNGUA PORTUGUESA	MATEMÁTICA	Ciências	História	Geografia	Arte	TARETA				
OUTUBRO	1ª 18 a 23	Água a fonte da vida Pág. 8 a 17	Sistema Monetário Pág. 84 a 91	Mônias Pág. 144 a 154	A moeda antiga Pág. 184 a 198	Os lugares e o tempo Pág. 214 a 227	Trabalhar atividades e criação do professor.	Português: Pág. 74 e 75 Matemática: Pág. 128				
	2ª 25 a 28	Água a fonte da vida Pág. 14 a 21	Tratamento da informação Pág. 92 a 95					Português: Pág. 76 e 77 Matemática: Pág. 137				
	3ª 3 a 5	Invenções e invenções Pág. 24 a 31	Tratamento da informação Pág. 96 a 99					Português: Pág. 78 Matemática: Pág. 138				
NOVEMBRO	4ª 8 a 14	Invenções e invenções Pág. 32 a 39	Tratamento da informação Pág. 100 a 106					Medidas Pág. 121 a 126	Medidas Pág. 127 a 133	Português: Pág. 79 a 80 Matemática: Pág. 139	Português: Pág. 81 Matemática: Pág. 140	
	5ª 16 a 19	Moeda da história Pág. 40 a 47	Medidas Pág. 107 a 113									Português: Pág. 81 Matemática: Pág. 141 e 147
	6ª 22 a 28	Moeda da história Pág. 48 a 55	Medidas Pág. 121 a 126									
	7ª 29 a 30/11 1 a 3/12	Exercício em tom? Pág. 56 a 67	Medidas Pág. 127 a 133									Atividade elaborada pelo professor.
DEZEMBRO	9ª 6 a 10	<b>AVALIAÇÃO</b>										
	10ª 13 a 17	Revisão de conteúdos										
	11ª 15ª	Revisão de conteúdos										
	12ª 20 a 22	Revisão de conteúdos										

**Importante:** desafios ortográficos e atividades diversificadas de acordo com as necessidades de aprendizagem dos alunos.

# ASSOCIAÇÃO DE PAIS E MESTRE DA ESCOLA MUNICIPAL "RURAL FRANCISCO CORRÊA"

VIA BENEDITO FERREIRA MACEDO, S/N – FAZENDA BAGAGEM

CEP: 14.788-899 FONE (17)3612 2283 / 99758 3059



2º ano:



SECRETARIA MUNICIPAL DE EDUCAÇÃO  
CENTRO DE FORMAÇÃO DOS PROFESSORES DA EDUCAÇÃO  
FAZENDA BAGAGEM, 2021



Ano	Módulo	Conteúdo					Avaliação
		Conteúdo 1	Conteúdo 2	Conteúdo 3	Conteúdo 4	Conteúdo 5	
1º ano	LÍNGUA PORTUGUESA	Conteúdo 1: Leitura e interpretação de textos	Conteúdo 2: Produção de textos	Conteúdo 3: Gramática	Conteúdo 4: Língua Oral	Conteúdo 5: Língua Escrita	Avaliação contínua e final
		Conteúdo 1: Leitura e interpretação de textos	Conteúdo 2: Produção de textos	Conteúdo 3: Gramática	Conteúdo 4: Língua Oral	Conteúdo 5: Língua Escrita	
		Conteúdo 1: Leitura e interpretação de textos	Conteúdo 2: Produção de textos	Conteúdo 3: Gramática	Conteúdo 4: Língua Oral	Conteúdo 5: Língua Escrita	
2º ano	LÍNGUA PORTUGUESA	Conteúdo 1: Leitura e interpretação de textos	Conteúdo 2: Produção de textos	Conteúdo 3: Gramática	Conteúdo 4: Língua Oral	Conteúdo 5: Língua Escrita	Avaliação contínua e final
		Conteúdo 1: Leitura e interpretação de textos	Conteúdo 2: Produção de textos	Conteúdo 3: Gramática	Conteúdo 4: Língua Oral	Conteúdo 5: Língua Escrita	
		Conteúdo 1: Leitura e interpretação de textos	Conteúdo 2: Produção de textos	Conteúdo 3: Gramática	Conteúdo 4: Língua Oral	Conteúdo 5: Língua Escrita	
3º ano	LÍNGUA PORTUGUESA	Conteúdo 1: Leitura e interpretação de textos	Conteúdo 2: Produção de textos	Conteúdo 3: Gramática	Conteúdo 4: Língua Oral	Conteúdo 5: Língua Escrita	Avaliação contínua e final
		Conteúdo 1: Leitura e interpretação de textos	Conteúdo 2: Produção de textos	Conteúdo 3: Gramática	Conteúdo 4: Língua Oral	Conteúdo 5: Língua Escrita	
		Conteúdo 1: Leitura e interpretação de textos	Conteúdo 2: Produção de textos	Conteúdo 3: Gramática	Conteúdo 4: Língua Oral	Conteúdo 5: Língua Escrita	
4º ano	LÍNGUA PORTUGUESA	Conteúdo 1: Leitura e interpretação de textos	Conteúdo 2: Produção de textos	Conteúdo 3: Gramática	Conteúdo 4: Língua Oral	Conteúdo 5: Língua Escrita	Avaliação contínua e final
		Conteúdo 1: Leitura e interpretação de textos	Conteúdo 2: Produção de textos	Conteúdo 3: Gramática	Conteúdo 4: Língua Oral	Conteúdo 5: Língua Escrita	
		Conteúdo 1: Leitura e interpretação de textos	Conteúdo 2: Produção de textos	Conteúdo 3: Gramática	Conteúdo 4: Língua Oral	Conteúdo 5: Língua Escrita	
5º ano	LÍNGUA PORTUGUESA	Conteúdo 1: Leitura e interpretação de textos	Conteúdo 2: Produção de textos	Conteúdo 3: Gramática	Conteúdo 4: Língua Oral	Conteúdo 5: Língua Escrita	Avaliação contínua e final
		Conteúdo 1: Leitura e interpretação de textos	Conteúdo 2: Produção de textos	Conteúdo 3: Gramática	Conteúdo 4: Língua Oral	Conteúdo 5: Língua Escrita	
		Conteúdo 1: Leitura e interpretação de textos	Conteúdo 2: Produção de textos	Conteúdo 3: Gramática	Conteúdo 4: Língua Oral	Conteúdo 5: Língua Escrita	
6º ano	LÍNGUA PORTUGUESA	Conteúdo 1: Leitura e interpretação de textos	Conteúdo 2: Produção de textos	Conteúdo 3: Gramática	Conteúdo 4: Língua Oral	Conteúdo 5: Língua Escrita	Avaliação contínua e final
		Conteúdo 1: Leitura e interpretação de textos	Conteúdo 2: Produção de textos	Conteúdo 3: Gramática	Conteúdo 4: Língua Oral	Conteúdo 5: Língua Escrita	
		Conteúdo 1: Leitura e interpretação de textos	Conteúdo 2: Produção de textos	Conteúdo 3: Gramática	Conteúdo 4: Língua Oral	Conteúdo 5: Língua Escrita	

**NOTAS:**  
 1. O conteúdo do presente plano de ensino foi elaborado com base nos documentos curriculares e pedagógicos da Secretaria Municipal de Educação.  
 2. O conteúdo do presente plano de ensino foi elaborado com base nos documentos curriculares e pedagógicos da Secretaria Municipal de Educação.  
 3. A avaliação dos conteúdos será realizada de acordo com o plano de ensino, sendo que os conteúdos serão avaliados de acordo com o plano de ensino.  
 4. Avaliar o plano de ensino e avaliar o plano de ensino.

3º ano:



SECRETARIA MUNICIPAL DE EDUCAÇÃO  
CENTRO DE FORMAÇÃO DOS PROFESSORES DA EDUCAÇÃO  
FAZENDA BAGAGEM, 2021



Ano	Módulo	Conteúdo					Avaliação
		Conteúdo 1	Conteúdo 2	Conteúdo 3	Conteúdo 4	Conteúdo 5	
1º ano	LÍNGUA PORTUGUESA	Conteúdo 1: Leitura e interpretação de textos	Conteúdo 2: Produção de textos	Conteúdo 3: Gramática	Conteúdo 4: Língua Oral	Conteúdo 5: Língua Escrita	Avaliação contínua e final
		Conteúdo 1: Leitura e interpretação de textos	Conteúdo 2: Produção de textos	Conteúdo 3: Gramática	Conteúdo 4: Língua Oral	Conteúdo 5: Língua Escrita	
		Conteúdo 1: Leitura e interpretação de textos	Conteúdo 2: Produção de textos	Conteúdo 3: Gramática	Conteúdo 4: Língua Oral	Conteúdo 5: Língua Escrita	
2º ano	LÍNGUA PORTUGUESA	Conteúdo 1: Leitura e interpretação de textos	Conteúdo 2: Produção de textos	Conteúdo 3: Gramática	Conteúdo 4: Língua Oral	Conteúdo 5: Língua Escrita	Avaliação contínua e final
		Conteúdo 1: Leitura e interpretação de textos	Conteúdo 2: Produção de textos	Conteúdo 3: Gramática	Conteúdo 4: Língua Oral	Conteúdo 5: Língua Escrita	
		Conteúdo 1: Leitura e interpretação de textos	Conteúdo 2: Produção de textos	Conteúdo 3: Gramática	Conteúdo 4: Língua Oral	Conteúdo 5: Língua Escrita	
3º ano	LÍNGUA PORTUGUESA	Conteúdo 1: Leitura e interpretação de textos	Conteúdo 2: Produção de textos	Conteúdo 3: Gramática	Conteúdo 4: Língua Oral	Conteúdo 5: Língua Escrita	Avaliação contínua e final
		Conteúdo 1: Leitura e interpretação de textos	Conteúdo 2: Produção de textos	Conteúdo 3: Gramática	Conteúdo 4: Língua Oral	Conteúdo 5: Língua Escrita	
		Conteúdo 1: Leitura e interpretação de textos	Conteúdo 2: Produção de textos	Conteúdo 3: Gramática	Conteúdo 4: Língua Oral	Conteúdo 5: Língua Escrita	
4º ano	LÍNGUA PORTUGUESA	Conteúdo 1: Leitura e interpretação de textos	Conteúdo 2: Produção de textos	Conteúdo 3: Gramática	Conteúdo 4: Língua Oral	Conteúdo 5: Língua Escrita	Avaliação contínua e final
		Conteúdo 1: Leitura e interpretação de textos	Conteúdo 2: Produção de textos	Conteúdo 3: Gramática	Conteúdo 4: Língua Oral	Conteúdo 5: Língua Escrita	
		Conteúdo 1: Leitura e interpretação de textos	Conteúdo 2: Produção de textos	Conteúdo 3: Gramática	Conteúdo 4: Língua Oral	Conteúdo 5: Língua Escrita	
5º ano	LÍNGUA PORTUGUESA	Conteúdo 1: Leitura e interpretação de textos	Conteúdo 2: Produção de textos	Conteúdo 3: Gramática	Conteúdo 4: Língua Oral	Conteúdo 5: Língua Escrita	Avaliação contínua e final
		Conteúdo 1: Leitura e interpretação de textos	Conteúdo 2: Produção de textos	Conteúdo 3: Gramática	Conteúdo 4: Língua Oral	Conteúdo 5: Língua Escrita	
		Conteúdo 1: Leitura e interpretação de textos	Conteúdo 2: Produção de textos	Conteúdo 3: Gramática	Conteúdo 4: Língua Oral	Conteúdo 5: Língua Escrita	
6º ano	LÍNGUA PORTUGUESA	Conteúdo 1: Leitura e interpretação de textos	Conteúdo 2: Produção de textos	Conteúdo 3: Gramática	Conteúdo 4: Língua Oral	Conteúdo 5: Língua Escrita	Avaliação contínua e final
		Conteúdo 1: Leitura e interpretação de textos	Conteúdo 2: Produção de textos	Conteúdo 3: Gramática	Conteúdo 4: Língua Oral	Conteúdo 5: Língua Escrita	
		Conteúdo 1: Leitura e interpretação de textos	Conteúdo 2: Produção de textos	Conteúdo 3: Gramática	Conteúdo 4: Língua Oral	Conteúdo 5: Língua Escrita	

**A FORMA DO PROFESSOR deve estar fundamentada na prática com os conhecimentos (Disciplinas e Ciências), privilegiando também os conhecimentos de Psicologia.**  
**Intelectual e trabalho com a produção de Textos e Ciências Experimentais e Matemáticas - Trabalho pessoal ao uso da linguagem escrita.**  
**CONTEÚDO DO PLANO DE ENSINO DO 3º ANO**  
**1º, 2º, 3º, 4º, 5º e 6º ANOS - ANO DE 2021**



# ASSOCIAÇÃO DE PAIS E MESTRE DA ESCOLA MUNICIPAL "RURAL FRANCISCO CORRÊA"

VIA BENEDITO FERREIRA MACEDO, S/N – FAZENDA BAGAGEM

CEP: 14.788-899 FONE (17)3612 2283 / 99758 3059



Neste período permanecemos com a Resolução SME nº 003/2021 que dispõe sobre a reorganização do calendário escolar e orienta sobre o período de recesso das atividades escolares dos profissionais lotados na Secretaria Municipal de Educação. Onde houve a antecipação do recesso escolar para o período de 21 de junho a 02 de julho de 2021, esta mudança ocorreu em virtude do Decreto Municipal nº 11.004 de 16 de julho de 2021.

Abaixo, segue o calendário.

PREFEITURA DE BARRETOS SECRETARIA MUNICIPAL DE EDUCAÇÃO		E.M. Rural Francisco Corrêa		CALENDRÁRIO ESCOLAR - 2021		ATIVIDADES ESCOLARES																											
		<input checked="" type="checkbox"/> ENSINO FUNDAMENTAL <input type="checkbox"/> EDUCAÇÃO INFANTIL <input type="checkbox"/> ENSINO MÉDIO				TOTAL DE DIAS LETIVOS																											
MESES/DIAS	1	2	3	4	5	6	7	8	9	10	11	12	13	14	15	16	17	18	19	20	21	22	23	24	25	26	27	28	29	30	31		
JANEIRO																																	0
FEBREIRO																																	5
MARÇO																																	18
ABRIL																																	21
MAIO																																23	
JUNHO																																	10
JULHO																																	50
AGOSTO																																	23
SETEMBRO																																	22
OUTUBRO																																	16
NOVEMBRO																																	21
DEZEMBRO																																	15
							<b>TOTAL DOS DIAS LETIVOS</b>										<b>200</b>																

BIMESTRES	PERÍODO LETIVO	DIAS
1º BIMESTRE	INÍCIO: 22/02 TÉRMINO: 30/04	44
2º BIMESTRE	INÍCIO: 03/05 TÉRMINO: 30/07	56
3º BIMESTRE	INÍCIO: 02/08 TÉRMINO: 08/10	51
4º BIMESTRE	INÍCIO: 18/10 TÉRMINO: 23/12	49
<b>TOTAL GERAL</b>		<b>200</b>

LEGENDA			
	Preparação		Pênsas Docente
	Dia Letivo		Recesso
	Atividades Culturais		Suspensão de Atividades
	Sábado/Domingo		Feriado
	Início de Bimestre		Aprovação da SME

BARRETOS, SP	Aprovado pelo Conselho de Escola em 12/07/2021	<b>SITUAÇÃO:</b> Em condições de homologar	<b>OBS.:</b> De acordo com Legislação Federal e Municipal
		 Gilvane de Oliveira Vice Diretora RG: 45.555.131-5	<b>HOMOLOGAÇÃO:</b> 12 / 07 / 2021  Daniela M. Santos

Esta em execução a projeção das turmas para o PRA – Programa de Recuperação e Aprendizagem – sendo estas divididas em duas turmas, destaca-se que houve mudanças de alunos, pois a cada evolução de aprendizado este foi substituído dando assim oportunidade aqueles que necessitam.

# ASSOCIAÇÃO DE PAIS E MESTRE DA ESCOLA MUNICIPAL "RURAL FRANCISCO CORRÊA"

VIA BENEDITO FERREIRA MACEDO, S/N – FAZENDA BAGAGEM

CEP: 14.788-899 FONE (17)3612 2283 / 99758 3059



Abaixo, segue o cronograma de execução das turmas do PRA.

## E.M. Rural Francisco Corrêa - 2021

### ALUNOS DO APOIO PEDAGÓGICO

Ana Laura Andreya Sarah Sophia	Gabrielly P. Maria Vitória Nicolas Nicole Thaemilly	Lucas Gabriel Leonardo Thayná	Ana Júlia Kauany Manuella Pietra Pedro	Bruno Débora Luiza H.
---	---	-------------------------------------	--	-----------------------------

### PROJEÇÃO DE TURMAS PARA APOIO PEDAGÓGICO EMR FRANCISCO CORRÊA

#### TURMA 1 – PERÍODO DA MANHÃ 2º, 3º e 4º ANOS

NOME	ANO	ENDEREÇO	CONDUZTOR
NICOLE	2º ANO	Sítio Vista Do Alto (3 Barras)	Robertinho
NICOLAS	2º ANO	Lagoinha	Paulinho
THAEMILLY	2º ANO	Ibitu	Shiderley
GABRIEL PARÍSO	2º ANO	Sítio Neves	João Roberto
MÁRIA VITÓRIA	2º ANO	Fazenda Cassia Imperial	Silvana
LEONARDO	3º ANO	Fazenda Santa Efigênia	Artete
THAYNA	3º ANO	Fazenda Samambaia	João Roberto
LUCAS GABRIEL	3º ANO	Fazenda Macauba	Felinho
KAUANY	4º ANO	Ibitu	Shiderley
MANUELA	4º ANO	Fazenda Boa Esperança	Claudia
LAÍS	4º ANO	Povoado do Prata	Edgar
PEDRO AUGUSTO	4º ANO	Fazenda Ipanema	Felinho
PIETRA	4º ANO	Povoado da Prata	Edgar

#### TURMA 2 – PERÍODO DA TARDE 1º e 5º ANOS

NOME	ANO	ENDEREÇO	CONDUZTOR
ANA LAURA	1º ANO	Fazenda L.L.	Paulinho
ANDREYA	1º ANO	Estancia J. Lino	Paulinho
SARAH	1º ANO	Fazenda Santa Lucia	Silvana
SOPHIA	1º ANO	Fazenda Tamborim	Renata
BRUNO	5º ANO	Sítio Nossa Senhora Aparecida	Paulinho
DEBORA	5º ANO	Fazenda Boa Sorte	Silvana

LUÍZA HELENA	5º ANO	Sítio São José	Robertinho
LUÍZ MIGUEL LÍRIO	5º ANO	Fazenda Santa Terezinha	Renata
ISAUQUE	5º ANO	Fazenda Cachoeirinha II	João Roberto



**ASSOCIAÇÃO DE PAIS E MESTRE DA ESCOLA MUNICIPAL  
"RURAL FRANCISCO CORRÊA"**

VIA BENEDITO FERREIRA MACEDO, S/N – FAZENDA BAGAGEM

CEP: 14.788-899 FONE (17)3612 2283 / 99758 3059



A partir de setembro as aulas voltaram 100% presencial respeitando o distanciamento de 1 metro, assim como os demais Protocolos de Segurança já citados.

Segue abaixo, o quadro de capacidade das salas.

**QUADRO DE CAPACIDADE DAS SALAS**

TIPO DE PENDÊNCIA	DESCRIÇÃO/OBS	ÁREA	CAPACIDADE FÍSICA TOTAL	CAPACIDADE FÍSICA ATUAL
Sala de aula - 1	Atende 4º ano (manhã) 5º ano (tarde)	34 m <sup>2</sup>	28	<ul style="list-style-type: none"><li>• 4º ano (manhã) - atende 23 alunos sendo todos presenciais.</li><li>• 5º ano (tarde) - atende 15 alunos sendo todos presenciais.</li></ul>
Sala de aula - 2	Atende 3º ano (manhã)	28 m <sup>2</sup>	23	Atende 09 alunos presenciais
Sala de aula - 3	Atende 2º ano (manhã) 1º ano (tarde)	30 m <sup>2</sup>	25	<ul style="list-style-type: none"><li>• 2º ano (manhã) - 16 alunos sendo todos presenciais</li><li>• 1º ano (tarde) - 14 alunos sendo todos presenciais.</li></ul>

No calendário escolar há as Atividades Culturais nos dias 10 e 17/04; 08 e 29/05; 19/06; 17/07; 14 e 29/08; 07/09; 23/10; 06 20/11 e 04/12, para tal foi organizado um Projeto de Leitura que terá sua culminância, por meio, das atividades desenvolvidas durante este período na última data de Atividades Culturais 04/12, tendo previsto para apresentação para os pais no dia 09/12/2021.

A E.M.Rural Francisco Corrêa  
convida a todos a participarem dos  
Encontros virtuais do Projeto  
**MULTIPLICADORES DE  
LEITURA**



# ASSOCIAÇÃO DE PAIS E MESTRE DA ESCOLA MUNICIPAL "RURAL FRANCISCO CORRÊA"

VIA BENEDITO FERREIRA MACEDO, S/N – FAZENDA BAGAGEM

CEP: 14.788-699 FONE (17)3612 2283 / 99758 3059



### 3. SEGUE ABAIXO NOSSA MATRIZ CURRICULAR

COMPONENTES CURRICULARES		ANOS/AULAS				
		1º Ano	2º Ano	3º Ano	4º Ano	5º Ano
BASE NACIONAL COMUM	Língua Portuguesa	6	6	6	6	6
	História	2	2	2	2	2
	Geografia	2	2	2	2	2
	Ciências	3	3	3	3	3
	Matemática	6	6	6	6	6
	Educação Física	2	2	2	2	2
	Arte	1	1	1	1	1
	Ensino Religioso**					
	<b>CARGA HORÁRIA BASE NACIONAL COMUM</b>	<b>22</b>	<b>22</b>	<b>22</b>	<b>22</b>	<b>22</b>
	PARTE DIVERSIFICADA	Língua Inglesa	1	1	1	1
Laboratório de Ciências		-	-	-	-	1
Laboratório de Interpretação e Apoio Pedagógico***		2	2	2	2	-
<b>CARGA HORÁRIA PARTE DIVERSIFICADA</b>		<b>3</b>	<b>3</b>	<b>3</b>	<b>3</b>	<b>3</b>
<b>TOTAL CARGA HORÁRIA</b>	<b>25</b>	<b>25</b>	<b>25</b>	<b>25</b>	<b>25</b>	

**Observações**

\* Carga horária prevista para o Professor (1)

\*\* Base Nacional Comum - Lei nº 13.009/2014 - estabelece normas gerais e condições básicas de acesso para o aluno

\*\*\* Normas próprias

- 1) Práticas de ensino e aprendizagem que compreendem a oralidade e a leitura, a produção de texto escrito e a escrita linguística, ou seja, os elementos do discurso da fala, textualidade, interação, gênero e apropriação do sistema de escrita alfabética e o planejamento a longo prazo da Língua Portuguesa;
- 2) Práticas de ensino e aprendizagem que propõem a resolução de problemas por meio de jogos, brincadeiras e desenhos, as atividades de investigação e o uso de novas tecnologias com atividades diferenciadas que compreendem a ação no domínio de Matemática;

Teorias Transversais

- 1) História e Cultura Afro-brasileira e Africana - será desenvolvida como uma prática educativa obrigatória, envolvendo História, Língua e Arte;
- 2) Educação Ambiental - será desenvolvida em formato de projetos interdisciplinares;
- 3) Trabalho Pedagógico Orientado das Ciências e Ações Orientadas - Lei nº 5.520/07, com base no PCN e no PNED, envolvendo o plano de ensino interdisciplinar;
- 4) Educação Multicultural - Lei nº 7.478/04 - será desenvolvida como uma prática educativa obrigatória;

As aulas são ministradas por professores polivalentes, ou seja, professores graduados em Pedagogia, que ministram todos os componentes curriculares, e por especialistas nas aulas de Educação Física, Língua Estrangeira Moderna (Inglês) e Literatura/Interpretação e Apoio Pedagógico.

A escola é mantida pela Administração Pública Municipal, por meio da Secretaria Municipal de Educação, além de receber também os repasses de recursos Federais que complementam o orçamento desta Instituição. Sempre que oportuno a escola promove promoções internas com o objetivo de alcançar arrecadações que agreguem quantias que auxiliem nas despesas operacionais e administrativas da Unidade.

Ao longo do ano também são realizados eventos pertinentes as datas comemorativas (Festa Junina, Semana da Pátria, Dia das Crianças, Consciência Negra, Formaturas).

A escola conta também com a parceria da Secretaria de Transporte que é responsável em conduzir os alunos de seus lares até a escola. São utilizados peruas, microônibus e ônibus como meio de locomoção.

**ASSOCIAÇÃO DE PAIS E MESTRE DA ESCOLA MUNICIPAL  
"RURAL FRANCISCO CORRÊA"**

VIA BENEDITO FERREIRA MACEDO, S/N – FAZENDA BAGAGEM

CEP: 14.768-899 FONE (17)3612 2283 / 99758 3059



**4. ATIVIDADES DESENVOLVIDAS NA UNIDADE ESCOLAR**

**4.1 Tema: Retorno aulas presenciais**

Retorno de quase 100% dos alunos



As datas comemorativas são muito esperadas pelas crianças, por meio delas explorasse temas relevantes que auxiliam o aprendizado dos alunos e destacamos culturas importantes do nosso país.

**4.2 Tema: Dia da Criança**



# ASSOCIAÇÃO DE PAIS E MESTRE DA ESCOLA MUNICIPAL "RURAL FRANCISCO CORRÊA"

VIA BENEDITO FERREIRA MACEDO, S/N – FAZENDA BAGAGEM

CEP: 14.788-899 FONE (17)3612 2283 / 99758 3059



## 4.3 Tema: Dia dos professores



## 4.4 Tema: Outubro Rosa



## 4.5 Tema: Projeto Multiplicadores de Leitura

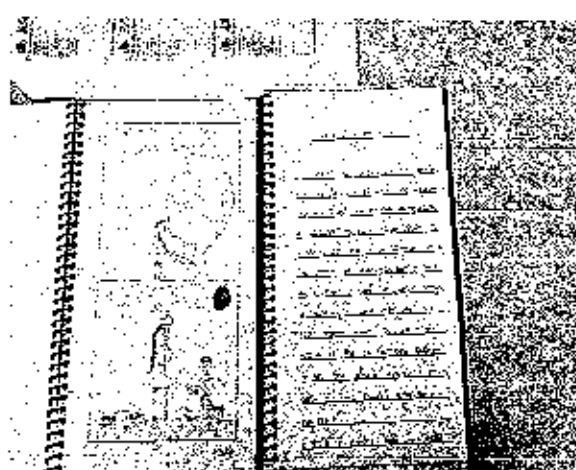
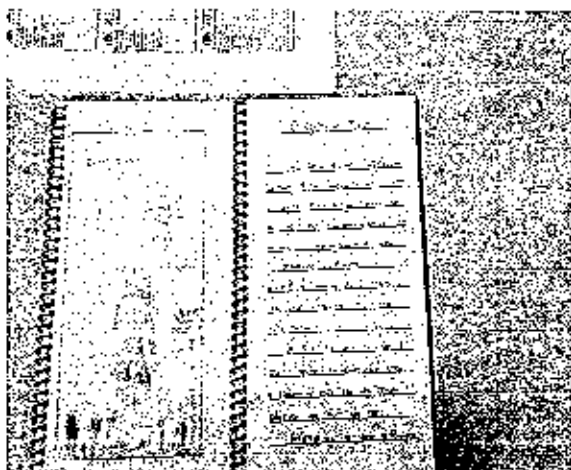

**ASSOCIAÇÃO DE PAIS E MESTRE DA ESCOLA MUNICIPAL  
"RURAL FRANCISCO CORRÊA"**

VIA BENEDITO FERREIRA MACEDO, S/N – FAZENDA BAGAGEM  
CEP: 14.788-899 FONE (17)3612 2283 / 99758 3059



**4.6 Tema: Festinha de encerramento das avaliações bimestrais**



**4.7 Tema: Preparativos da festa de Formatura**

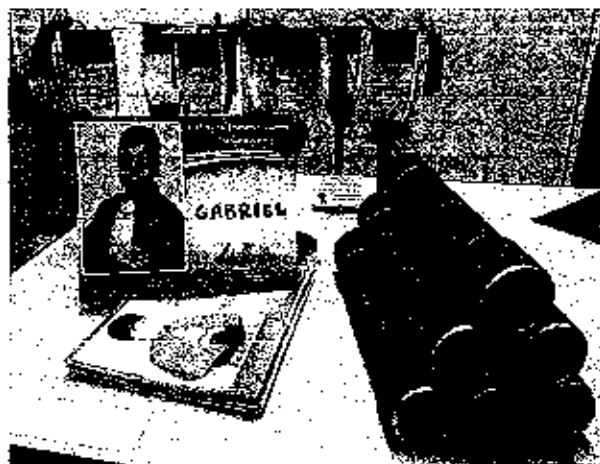

Barretos, 30 de novembro de 2021.

Janatha Maria Vechiatto da Silva  
Presidente

Gislaine Cristina de Oliveira  
Diretora Executiva

Marco Aurélio da Silva  
Diretor Financeiro