



REG. Nº 012-23	
PL. Nº 40	VISTO a

## PLANO DE TRABALHO

### PLANO DE TRABALHO

#### AQUISIÇÃO DE EQUIPAMENTOS DE NATUREZA PERMANENTE

#### 1. Identificação da Organização da Sociedade Civil

##### I) Dados da pessoa jurídica

Nome: Associação Amor de Mãe de Marília  
 CNPJ: 08.920.411/0001-07  
 Endereço: Rua João Franco Nascimento, 320 Bairro: Jardim Califórnia CEP: 17527-270  
 Telefones: (14) 3422 5525  
 E-mail institucional: amordemaedemarilia@gmail.com

##### II) Identificação do Representante Legal

Nome: Marluce da Silva Gripa  
 Data de Nascimento: 12/01/1944  
 RG: 13.711.171-X  
 CPF: 105.369.958-18  
 Formação: Aposentada  
 Endereço: Rua Santo Marco Gravena, 187 Bairro: Comercíários II CEP: 17527-611  
 Telefones: (14) 3422-5525  
 E-mail pessoal: amordemaedemarilia@gmail.com  
 E-mail institucional: amordemaedemarilia@gmail.com

##### III) Identificação do responsável técnico pela execução do serviço a ser qualificado

Nome: Vivian Janaina Cangussu Borba  
 Data do Nascimento: 27/03/1978  
 CPF: 200.117.728-32  
 RG: 29.781.336-5  
 Formação: Serviço Social  
 Endereço: Rua Luís Antonio Silva Compassi, 55  
 CEP: 17512-760  
 Município: Marília - SP  
 Telefones: (14) 3422-5525 / (14) 98181-0206



SEDSPTA2022001059DM

49933/2022

34

E-mail pessoal: amordemaedemarilia@gmail.com

E-mail institucional: amordemaedemarilia@gmail.com

## I. Apresentação da OSC

### 1. Descrever a evolução histórica da OSC e do serviço demonstrando:

a.

**Experiência prévia;** A Associação Amor de Mãe de Marília, fundada em 14 de junho de 2007, é uma instituição assistencial sem fins lucrativos que atende crianças e adolescentes. Celebra convênio e parceria com a Prefeitura Municipal de Marília desde 2018 por meio de chamamento público. A prestação de Contas é realizada ao TCESP, por meio da entrega de documentos comprobatórios à Prefeitura Municipal de Marília mensalmente, quadrimestralmente e anualmente. Nesse sentido, são realizadas parcerias em projetos desde 2018, com a Secretaria de Cultura e Economia Criativa do Governo do Estado de São Paulo – PROAC/ICMS e com a Secretaria do Estado de Lazer e Juventude do Governo do Estado de São Paulo/SELJ por meio da LPIE (Lei do Programa de Incentivo Fiscal) sendo que todas as prestações de contas é realizada anualmente. Todas encontram-se devidamente regularizadas.

**b. Atuação em rede;** Os serviços devem ser organizados em rede, com funcionamento integrado entre os serviços públicos prestados pelo ente estatal e por aqueles operados pelas entidades e organizações de assistência social. Estes gozam da autonomia que lhes confere a sua natureza jurídica, mas, vinculados em rede, realizam pactos em torno de objetivos comuns para responder a necessidades coletivas e garantir direitos, de acordo com as diretrizes da política de assistência social. As medidas para organizar, articular serviços, integrá-los em rede orgânica de serviços demandam coordenação do poder público, pois o seu funcionamento regular requer planejamento, implementação, fluxos constituídos, gestão formalizada, acompanhamento e avaliação de processos e resultados. Desde sua implantação a OSC (Organização da Sociedade Civil) vem desenvolvendo mecanismos para implementar ações integradas com outras políticas setoriais objetivando a promoção e proteção dos direitos das crianças e dos adolescentes, ampliando a visão totalitária sobre os direitos dos cidadãos e propostas efetivas de promoção à cidadania. A OSC articula parcerias e contatos técnicos com o CRAS, Conselho Tutelar, Secretaria da Assistência Social, Poder Judiciário, Unidades Básicas de Saúde, Escolas entre outros.

**c. Relevância pública e social;** A proposta da entidade atende as necessidades do município e dos municípios quando acolhe, educa, desenvolve capacidades e proporciona noções de valores, ética e cidadania, ofertando segurança, autonomia e oportunidades para novos conhecimentos e saberes de crianças e adolescentes atendidos.

**d. Capacidade técnica operacional;** A Osc possui equipe técnica em conformidade com a NOB RH SUAS, e cumprimos as normativas legais vigentes estipuladas e fiscalizadas pela Anvisa e Ministério Público. Estamos em conformidade com o CMAS, CMDCA, CEBAS e CRCE.

### 2. Caracterização socioeconômica da região e do serviço a ser qualificado

#### a) Localização

A Associação Amor de Mãe de Marília localiza-se na região Centro Oeste do município de Marília, situada Rua: João Franco Nascimento nº 320 - Bairro: Jardim Califórnia.



SEDSPTA2022001059DM

Proj. nº: 40983/2022  
 34 - Verso  
 Ass. f.

ANEXO Nº	
164	
PL. Nº	VISTO
41	a

Marília é um município do estado de São Paulo, situado na região Centro-Oeste Paulista. Fica distante da capital do estado 443 quilômetros por rodovia, 529 quilômetros por ferrovia e 376 quilômetros em linha reta. Possui uma área de 1.170,054 quilômetros quadrados, dos quais 23.040 estão em zona urbana. A cidade conta hoje com Escolas de Ensino Infantil, Fundamental e Ensino Médio Municipais, Estaduais e particulares, além de Universidades Públicas e Privadas. Conhecida como Capital Nacional do Alimento, Marília conta com empresas do setor alimentício, metalúrgico-construção, têxtil, gráfico, plástico, entre outras.

**b) Caracterização das vulnerabilidades sociais do território, considerando o público a ser atendido e justificativa da realidade a ser transformada.**

Crianças e adolescentes de 06 a 15 anos provenientes de famílias de baixa renda, com fragilidade nos vínculos, que tiveram seus direitos violados e/ou ameaçados, em situação de risco pessoal e social. O atendimento realizado abrange usuários da região oeste do município, considerado uma das regiões mais violentas de Marília, em que as drogas, o álcool e a violência são de fácil acesso. Com a inclusão dos usuários na OSC por meio do acolhimento das atividades e das oficinas ofertadas podemos apresentar formas de enfrentamento das vulnerabilidades que estão inseridas no contexto familiar, intervir com políticas públicas existentes no município, objetivando melhora da autoestima, autonomia pessoal e emancipação. Também esse reflexo pode ser visualizado na comunidade em que estão inseridos.

**c) Descrição do serviço em conformidade com a Tipificação Nacional de Serviços Socioassistenciais.**

Serviço de Proteção Social Básica - Serviço de Convivência e Fortalecimento de Vínculos (SCFV) para Crianças e adolescentes de 06 a 15 anos.

Serviço realizado em grupos, organizado a partir de percursos, de modo a garantir aquisições progressivas aos seus usuários, de acordo com o seu ciclo de vida, a fim de complementar o trabalho social com famílias e prevenir a ocorrência de situações de risco social. Forma de intervenção social planejada que cria situações desafiadoras, estimula e orienta os usuários na construção e reconstrução de suas histórias e vivências individuais e coletivas, na família e no território.

Organiza-se de modo a ampliar trocas culturais e de vivências, desenvolver o sentimento de pertença e de identidade, fortalecer vínculos familiares e incentivar a socialização e a convivência comunitária. Possui caráter preventivo e proativo, pautado na defesa e afirmação dos direitos e no desenvolvimento de capacidades e potencialidades, com vistas ao alcance de alternativas emancipatórias para o enfrentamento da vulnerabilidade social. Prevê o desenvolvimento de ações intergeracionais e a heterogeneidade na composição dos grupos por sexo, presença de pessoas com deficiência, etnia, raça, entre outros. Possui articulação com o Serviço de Proteção e Atendimento Integral à Família (PAIF), de modo a promover o atendimento das famílias dos usuários destes serviços, garantindo a matricialidade sociofamiliar da política de assistência social.

**Detalhamento do Projeto:**

**d) Público-alvo:** Crianças e adolescentes de 06 a 15 anos provenientes de famílias de baixa renda, com fragilidade nos vínculos, que tiveram seus direitos violados e/ou ameaçados, em situação de risco pessoal e social.

- a. Faixa etária: 06 a 15 anos
- b. Sexo: ambos os sexos
- c. Período de funcionamento: das 7h30 às 17h00
- d. Capacidade de atendimento: 100
- e. Número de pessoas atendidas (nº efetivo de atendimento): 92



Prot. nº: 49083/2022

Fólmãs: 35

Ass. P

**2. Descrição do Projeto****1. Título do Projeto: Aquisição de Equipamentos de Natureza Permanente****f) Descrição da realidade social a ser transformada**

O trabalho desenvolvido pela OSC (organização da Sociedade Civil) visa complementar o trabalho social com famílias através das ações socioeducativas, atividades culturais e esportivas, a fim de contribuir para o resgate e fortalecimento de vínculos e o desenvolvimento da cidadania.

Desde sua implantação a OSC vem desenvolvendo mecanismos para implementar ações integradas com outras políticas setoriais objetivando a promoção e proteção dos direitos das crianças e adolescentes, ampliando a visão totalitária sobre os direitos dos cidadãos e propostas efetivas de promoção à cidadania.

Promovemos por meio das ações socioassistenciais o enfrentamento das injustiças sociais e a disposição de melhorar as condições de vida do público atendido.

Os equipamentos permanentes adquiridos por meio da emenda serão utilizados para produção de pães, bolos, entre outros produtos, que serão inseridos no cardápio alimentar da entidade, objetivando a melhoria na qualidade da alimentação ofertada aos usuários atendidos na osc.

Com a aquisição da lavadora de alta pressão visamos melhorar a limpeza e a higienização dos ambientes em que as crianças e adolescentes desenvolvem as atividades e oficinas.

Desta forma, a OSC contribuirá de forma direta com as ações socioassistenciais desenvolvidas com as crianças e adolescentes, proporcionando a melhoria na qualidade de vida no âmbito biopsicossocial.

**g) Descrição do serviço a ser qualificado:**

\* Complementar as ações da família e da comunidade na proteção e no desenvolvimento de crianças e adolescentes e no fortalecimento dos vínculos familiares e sociais;

\* Assegurar espaços de referência para o convívio grupal, comunitário e social e o desenvolvimento de relações de afetividade, solidariedade e respeito mútuo;

\* Possibilitar a ampliação do universo informacional, artístico e cultural das crianças e adolescentes, bem como estimular o desenvolvimento de potencialidades, habilidades, talentos e propiciar sua formação cidadã;

\* Estimular a participação na vida pública do território e desenvolver competências para a compreensão crítica da realidade social e do mundo moderno;

\* Contribuir para a inserção, reinserção e permanência no sistema educacional.

Com a aquisição dos bens previstos na parceria, complementaremos o desenvolvimento das ações do SCFV, de acordo com a resolução CNAS nº. 109/2009, que são: acolhida; escuta qualificada, estudo social; orientação e encaminhamentos; campanhas socioeducativas; Informação, comunicação e defesa de direitos; promoção ao acesso à documentação pessoal; mobilização e fortalecimento de redes sociais de apoio; desenvolvimento do convívio familiar e comunitário; mobilização para a cidadania; conhecimento do território; cadastramento socioeconômico; elaboração de relatórios e/ou prontuários; notificação da ocorrência de situações de vulnerabilidade e risco social; busca ativa.

**1. Objetivo**

**1. Objetivo Geral:** Aquisição de equipamentos permanentes que contribuirão para a melhoria do atendimento dos usuários, bem como das ações executadas no SCFV, que tem como princípio fortalecer e assegurar espaços de convívio familiar e comunitário, valorizando a cultura das famílias e a comunidade local, previsto na Resolução CNAS nº 109/2009. Será executado na Sede da Associação Amor de Mãe de Marília, na Rua Joao Franco Nascimento nº 320 - Jardim Califórnia - Marília/SP, ofertado nos moldes da Tipificação Nacional, visando os seguintes objetivos específicos:



SEDSPTA2022001059DM

Prot. nº: 49883/2022

Folhas: 35 - Verso

Ass: \_\_\_\_\_



## 2. Objetivos Específicos:

- Adquirir novos equipamentos de natureza permanente que serão utilizados no SCFV para crianças e adolescentes de 06 a 15 anos, previsto na Resolução CNAS nº. 109/2009, executado na sede da OSC, sito à Rua João Franco Nascimento nº 320 em Marília/ SP, ofertado nos moldes da Tipificação Nacional.
- Complementar as ações da família e da comunidade na proteção e no desenvolvimento de crianças e adolescentes e no fortalecimento dos vínculos familiares e sociais;
- Assegurar espaços de referência para o convívio grupal, comunitário e social e o desenvolvimento de relações de afetividade, solidariedade e respeito mútuo;
- Possibilitar a ampliação do universo informacional, artístico e cultural das crianças e adolescentes, bem como estimular o desenvolvimento de potencialidades, habilidades, talentos e propiciar sua formação cidadã;
- Estimular a participação na vida pública do território e desenvolver competências para a compreensão crítica da realidade social e do mundo moderno;
- Contribuir para a inserção, reinserção e permanência no sistema educacional.

## 3. Meta:

- Aquisição de 08 (oito) equipamentos permanentes para produção de pães, bolos entre outros que serão utilizados para complementar a alimentação dos usuários do Serviço de Convivência e também na limpeza e higienização dos espaços e ambientes em que os atendidos executam as atividades e oficinas ofertadas pela osc;
- Aumentar o número do público atendido para 100 (cem) usuários;
- Garantia de acesso aos direitos socioassistenciais para 92 (noventa e dois) usuários;
- Propiciar a melhoria da qualidade de vida de 92 (noventa e dois) usuários;
- Reduzir agravos decorrentes de situações violadoras de direito de 92 (noventa e dois) usuários;

As metas e ações socioassistenciais serão executadas no SCFV para crianças e adolescentes de 06 a 15, previsto na resolução CNAS nº 109/2009 que será executado na sede da entidade, sito a Rua João Franco Nascimento, 320, Jardim Califórnia, Marília/SP.

## 4. Fases de execução:

- \*Recebimento do recurso.
- \*Aquisição dos equipamentos.
- \*Instalação dos equipamentos nos locais pré-estabelecidos.
- \*Prestação de Contas.
- \* Prazo de Execução: 12 (doze) meses a partir da assinatura.

## 5. Impacto Social esperado

- \* Melhora na qualidade alimentar oferecida aos usuários;
- \* Melhora na higiene e limpeza dos ambientes em que os atendidos executam as atividades e oficinas;
- \* Redução das ocorrências de situações de vulnerabilidade social;
- \* Prevenção da ocorrência de riscos sociais, seu agravamento ou reincidência;
- \* Aumento de acessos a serviços socioassistenciais e setoriais;



PROJ. Nº 49983/2022  
Folhas 36  
Ass.

- \* Ampliação do acesso aos direitos socioassistenciais;
- \* Melhoria da qualidade de vida no âmbito biopsicossocial dos usuários;
- \* Redução e Prevenção de situações de isolamento social e de institucionalização.

#### 6. Processo de Monitoramento e Avaliação:

O monitoramento e a avaliação ocorrerá:

- \* Por meio do acompanhamento do público atendido pela equipe técnica (assistente social, psicólogo, educadores sociais e facilitadores de oficinas);
- \* Acompanhamento e observação direta dos usuários durante a realização das ações e atividades;
- \* Reuniões de equipe;
- \* Atualização de Banco de dados dos usuários;
- \* Elaboração de relatórios de atividades e evolução de prontuários dos usuários;
- \* Contatos técnicos e encaminhamentos para rede de apoio presente no município;
- \* Avaliação cadastro socioeconômico; Registro/ controle de presença;

O monitoramento e a avaliação tem por objetivo o acompanhamento dos usuários bem como o trabalho desenvolvido pela OSC ao público atendido, o acompanhamento do desenvolvimento de suas capacidades e potencialidades, com vistas ao alcance das alternativas emancipatórias para o enfrentamento da vulnerabilidade social e seu desenvolvimento biopsicossocial. Quanto a OSC identificar os avanços, a melhoria do trabalho desenvolvido, bem como os pontos fracos a serem melhorados.

#### 7. Recursos Físicos.

Item	Quantidade	Especificação
01	01	Sala de Recepção
02	01	Sala de direção
03	01	Cozinha
04	01	Dispensa (cozinha)
05	01	Refeitório
06	01	Banheiro masculino
07	01	Banheiro feminino



SEDSPTA2022001059DM

49923/2022

26 - Verso

INEXIG. 0168	
012-22	
FL. Nº	VISTO
43	a

08	01	Dispensa Geral
09	01	Sala de Informática
10	01	Sala de Psicologia
11	01	Sala de Serviço Social
12	04	Sala Multiuso
13	01	Sala de costura
14	01	Sala de dança
15	01	Pátio
16	01	Quadra poliesportiva descoberta
17	01	Playground
18	01	Padaria
19	01	Quiosque Multiuso
20	01	Casa do zelador
21	01	Sala de Brechó
22	01	Ateliê

## 8. Recursos Humanos

Qtde	Função	Carga Horária (Mensal)	Natureza do Vínculo

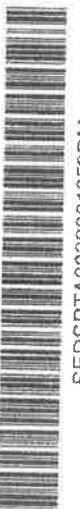

SEDSPTA2022001059DM

44083/2022

01	Cozinheira	160	CLT
01	Serviços Gerais	160	CLT
01	Recepcionista	160	CLT
01	Monitor /Inspetor	160	CLT
01	Assistente Administrativo	160	CLT
01	Auxiliar de Panificação	160	CLT
01	Padeiro	160	CLT
01	Pedagogo	160	CLT
01	Psicólogo	80	CLT
01	Assistente Social	80	CLT
01	Assistente Social	10	Contrato/ Profissional autônomo
01	Educador Social	160	CLT
01	Professora Canto Coral	48	MEI/ Contrato projeto
01	Professora Flauta Doce	48	MEI/ Contrato projeto
01	Professora de Artes	12	Contrato/ Profissional autônomo
01	Professora de Ballet	48	MEI/ Contrato projeto
01	Professora de Jazz	48	MEI/ Contrato projeto
01	Professor de Violão	48	MEI/ Contrato projeto
01	Iniciação Musical	48	MEI/ Contrato projeto
01	Professor de Basquete	48	RPA/ Contrato projeto



SEDSPTA2022001059DM

Proc. nº 40083/2022  
 Rubrica 37-Verxo  
 Ass. P



INEXIG. Nº	
012-22	
FL. Nº	VISTO
44	a

01	Professor de Handball	48	RPA/ Contrato projeto
01	Professor de Judô	48	RPA/ Contrato projeto
01	Professor de Futebol	48	RPA/ Contrato projeto

## 9. Plano de Aplicação dos recursos financeiros

Quantidade	Itens de despesa	Especificações Técnicas	Valor unitário (R\$)	Valor Total (R\$)
01	Batedeira Industrial	05 Litros – branca – cuba em aço inox - batedores em ferro fundido.	3.662,65	3.662,65
01	Cilindro Industrial	Sovador de massa - Bandeja em aço inox branco – capacidade 15 kg.	10.143,05	10.143,05
02	Freezer Horizontal	Tampa com 02 portas cega branco – capacidade 503 Litros.	4.430,69	8.861,38
01	Lavadora Alta Pressão	Motor: indução 110/220V - mangueira 3,00 m com jatos reguláveis.	1.311,68	1.311,68



SEDSP/TA2022001059DM

Prof. nº: 49983/2022

Folhas: 38

Ass:

01	Masseira Industrial	Capacidade de produção 25 kg. - 1 Velocidade - motor 2 CV - Estrutura em aço Carbono - Cuba em aço inox.	13.195,15	13.195,15
01	Modeladora Industrial	Capacidade 1500 até 200 pães/ h - voltagem: 220 V - Estrutura em aço - Pintura epóxi branco.	6.961,73	6.961,73
01	Fatiador Industrial	Capacidade 700 pães/h - Voltagem 220 V - Estrutura em aço e Pintura epóxi branco.	7.246,25	7.246,25
<b>TOTAL GERAL</b>				<b>RS 51.381,89</b>

**10. Cronograma de desembolso**

O recurso financeiro será liberado em parcela única, no valor de R\$50.000,00 (Cinquenta Mil Reais).

**11. Prazo de Execução**

12 (doze) meses a partir da assinatura.

Marília/SP, 26 de fevereiro de 2022.

Marluce da Silva Gripa

Presidente

Marília, 15 de Março de 2022

MARLUCE DA SILVA GRIPA

Presidente/Diretora

ASSOCIAÇÃO AMOR DE MÃE DE MARÍLIA - SP



Assinado com senha por: MARLUCE DA SILVA GRIPA - 15/03/2022 às 10:08:02  
Documento N°: 030476A0971250 - consulta é autenticada em:  
<https://demandas.spsempapel.sp.gov.br/demandas/documento/030476A0971250>

Prot. nº: 49983/2022

Folhas: 38 - Verso



SEDSPTA2022001059DM