



PLANO DE TRABALHO

PROPOSTA TÉCNICA PARA CREDENCIAMENTO DE ENTIDADES FILANTROPICAS E/OU PESSOAS JURIDICAS DE DIREITO PRIVADO SEM FINS LUCRATIVOS, CUJAS ATIVIDADES SEJAM DIRIGIDAS À SAÚDE, PARA PRESTAÇÃO DE GERENCIAMENTO, OPERACIONALIZAÇÃO E EXECUÇÃO DOS SERVIÇOS TÉCNICO-OPERACIONAIS EM PRONTO SOCORRO DE URGÊNCIA E EMERGÊNCIA 24 HORAS POR DIA, PARA ASSISTÊNCIA MÉDICA HOSPITALAR AOS USUÁRIOS DO SISTEMA ÚNICO DE SAÚDE - SUS EM ATENDIMENTO AO ARTIGO 207, INCISO XXII, DA LEI ORGANICA MUNICIPAL, POR MEIO DE CONTRATO DE GESTÃO CONFORME PROCESSO DE SELEÇÃO - CHAMAMENTO PÚBLICO Nº 001/2022 - PROCESSO Nº 035/2022.

CONTRATANTE: PREFEITURA MUNICIPAL DE MARTINÓPOLIS

PROPONENTE: SANTA CASA DE MISERICORDIA PADRE JOÃO SCHNEIDER

CNPJ: 52.268.596/0001-09

ENDEREÇO: RUA JOSE HENRIQUE DE MELO Nº 236, CENTRO – MARTINOPOLIS –SP.

EMAIL/SITE/TELEFONE: SANTACASA@STETNET.COM.BR / WWW.SANTACASAMARTINOPOLIS.COM.BR / (18) 3275-1000.

DADOS DOS RESPONSÁVEIS:

PROVEDOR - REINALDO PERCINOTO

CPF Nº 044 [REDACTED] 3-91 – RG Nº 3 [REDACTED] 6 – EMAIL: SANTACASA@STETNET.COM.BR – TELEFONE: (18) 3275-1000.

GERENTE ADMINISTRATIVO - ELIDAMAR BATISTA CAMARA

CPF Nº 045 [REDACTED] 3-11 – RG Nº 14 [REDACTED] 7-2 – EMAIL: ELIDA [REDACTED] COM – TELEFONE: (18) 9979 [REDACTED].

PERÍODO DE EXECUÇÃO: 2022

I – INTRODUÇÃO

O Hospital de Caridade de Martinópolis hoje Santa Casa de Misericórdia, que funciona à Rua José Henrique de Mello, 236, foi fundada em 14 de outubro de 1945, numa idealização do padre João Schneider. O objetivo era atender as pessoas pobres do município.

Até então, em Martinópolis só existiam consultórios médicos, sendo que alguns deles realizavam cirurgias de pequeno porte. Se o paciente necessitasse de internação hospitalar, era levado para Presidente Prudente.

A entidade tem como atividade principal a assistência médico-hospitalar e conta com um corpo clínico de 11 médicos que atendem em diversas especialidades como clínica médica, clínica cirúrgica, obstetria, pediatria, anestesiologia, ortopedia, oftalmologia e radiologia.

A instituição é referência regional aos municípios de Caiabu, Indiana e, eventualmente, presta atendimentos a outros municípios da região.

Encontra-se inserida da Rede de Atenção às Urgências e Emergências – RUE, conforme pactuação inter-regional para assistência aos municípios da microrregião (Caiabu, Indiana e Martinópolis), realizando a regulação para centros de maior complexidade – Hospital Regional, Santa Casa de Presidente Prudente e Hospital Estadual.



MISSÃO

- Manter, administrar e desenvolver o Hospital de Caridade;
- Manter a maternidade anexa ao Hospital da Irmandade.
- Manter leitos e serviços médico-hospitalares para uso público, sem distinção de raça, cor, credo, sexo, religião ou opção política, dentro das proporções estabelecidas pela legislação e regulamentos estaduais em vigor.
- Participar ativamente nas ações do SUS colocando seus serviços à oferta do sistema de acordo com seu nível de complexidade e capacidade operacional; qual seja Convênio SUS com o gestor municipal, subvenções e convênios para atendimento das urgências emergências dos municípios de Caiabu, Indiana e outros.

II - ORGANOGRAMA VERTICAL DA ENTIDADE:

ORGANOGRAMA HIERÁRQUICO SANTA CASA DE MISERICÓRDIA PADRE JOÃO SCHNEIDER DE MARTINÓPOLIS ADMINISTRAÇÃO 2021/2022

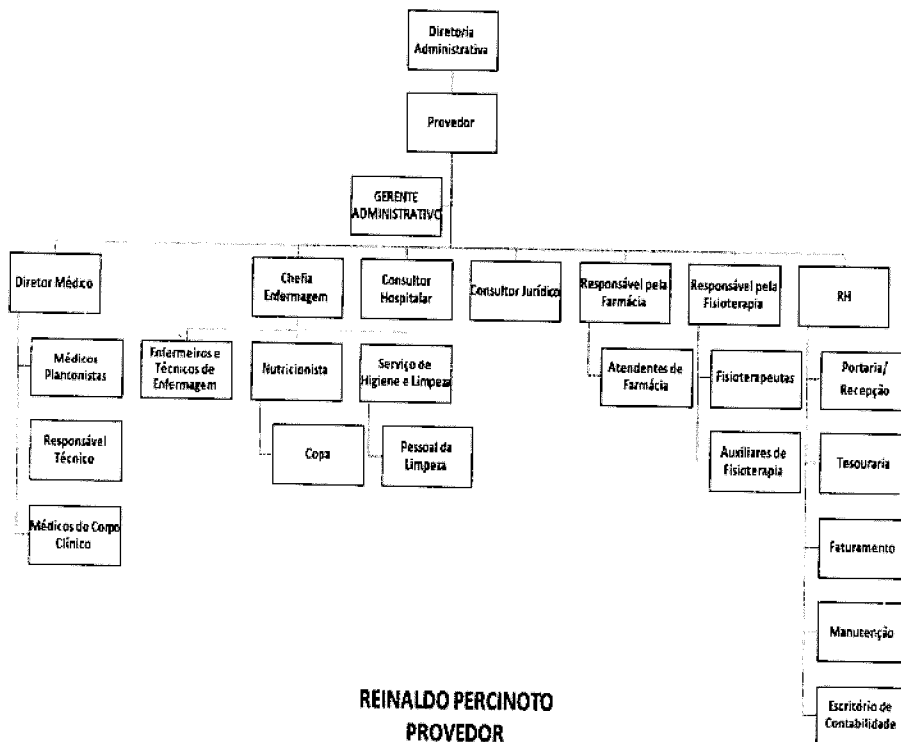



OBJETIVOS

OBJETIVO GERAL: Prestação de serviços de urgência e emergência, 24 horas por dia, aos munícipes de Martinópolis, em consonância com a Política Nacional de Urgência e Emergência, mantendo as diretrizes da universalidade, integralidade, descentralização e humanização que todo cidadão tem direito.

OBJETIVOS ESPECÍFICOS: Prestação de Serviços de urgência e emergência em unidade de pronto socorro, com assistência médica, de enfermagem e demais serviços de apoio 24 horas por dia, aquisição de Medicamentos, Materiais de Consumo Hospitalar, Material de Consumo em Geral, Oxigênio, Produtos Químicos e Filmes Radiológicos, Produtos Alimentícios em Geral, a serem utilizados na assistência médico-hospitalar dos pacientes atendidos no Pronto Socorro, Departamento Radiológico, Unidades de Observação, Sala de Estabilização, Centro Cirúrgico, Central de Esterilização de Materiais, etc. Prestação de Serviços de Manutenção Preventiva e/ou Corretiva dos equipamentos médico-hospitalares e/ou equipamentos em geral, conforme a necessidade, e serviços de apoio e diagnóstico (SADTs).

JUSTIFICATIVA

A instituição presta atendimento preferencial aos usuários do SUS e, pela baixa remuneração da tabela de procedimentos vigente, não consegue manter com recursos próprios os serviços disponibilizados ou sua ampliação. Possui convênio SUS no valor mensal de R\$ 150.483,05 enquanto que sua despesa somente com folha de pagamento de pessoal e reflexos no ano de 2020 foi em média de R\$ 236.000,00 mensais, considerando que ainda temos as demais despesas gerais da entidade como materiais e medicamentos, manutenção de equipamentos, serviços de médicos e de terceiros, e demais despesas do hospital.

Com a disponibilidade dos recursos financeiros pretende-se melhorar a assistência e integração dos serviços existentes no Hospital ao SUS, com garantia de atendimento aos problemas de saúde relevantes da população, buscando equidade, qualidade e acessibilidade.

III – INFRAESTRUTURA

A Santa Casa conta com um Sistema de Gerenciamento Hospitalar da Lucedata Soluções Inteligentes

Prontuário Eletrônico - Prescrição Médica, Prescrição de Enfermagem, Prescrição Nutricional, atendimento psicológico, atendimento social, Emissão de receituário, Emissão de Pedido de exames, Emissão de Encaminhamentos e solicitação de exames, Emissão de solicitação de Tratamento cirúrgicos.

Painel Digital – Para chamamento de pacientes para Triagem e classificação de risco e Consulta Médica.

Triagem com classificação de risco - Inserção de queixas do paciente, Dados para pré diagnósticos, Coletas de dados, tais como uso de medicação, alergias, classificação de cores conforme protocolo de Manchester, para identificação de prioridade no atendimento.

Farmácia - Possui um rígido controle de estoque, efetuado por controle de código de barras, custo médio das soluções/matérias/medicamentos, rastreabilidade dos medicamentos por lote. Livro de psicotrópicos e antimicrobianos. Lançamento de entrada e saída somente através de leitura de código de barras Matriz e individualizados.

Sistema de Pesquisa de Satisfação pós-atendimento - Onde o paciente especifica o grau de satisfação no folheto em Ótimo / Bom / Regular / Ruim / Péssimo, sobre o tempo de espera, cordialidade na recepção e enfermagem, confiança no procedimento, avaliação geral do atendimento e também pode preencher o campo de sugestões, os folhetos são deposita na urna, e dessa maneira é feita uma avaliação mensal.



AMBULATORIAL/PRONTO SOCORRO

Tipo	Existentes	Disponível ao SUS
Raio X ate 100 mA	01	01
Raio X mais de 500mA	01	01
Ultrassom Convencional	01	01
Usina de Oxigenio	01	01
Consultório Indiferenciado	03	03
Sala de Gesso	01	01
Sala de Nebulização	01	01
Sala de Enfermagem	01	01
Sala de Observação c/ 04 leitos	02	02
Sala de Medicação	02	02
Sala de Raios X 150 mA.	01	01

INTERNAÇÃO

Leitos por Especialidade	Existentes	Disponíveis ao SUS
Cirurgia Geral	2	1
Clinica Geral	26	25
Neonatologia	2	1
Obstetrícia Cirúrgica	5	4
Obstetrícia Clínica	6	5
Pediatria Clínica	4	4
Total	45	40

CENTRO CIRURGICO

Sala de Cirurgia	02	02
Sala de Parto Normal	01	01
Pré Parto c/ 2 leitos	01	01
Recuperação Pós-Operatória c/ 3 leitos	01	01

SERVIÇOS DE APOIO

Central de Gases Medicinais	01	01
Central de Esterilização	01	01
Dispensário de Medicamentos	01	01
Laboratório - Análises Clínicas	01	01
Radiologia Clínica	01	01
Eletrocardiograma	02	02
Fisioterapia	01	01
Serviço de Nutrição e Dietética	01	01
Lavanderia/Rouparia	01	01
Limpeza e Higienização	01	01
Manutenção	01	01



000211

**RECURSOS HUMANOS
TOTAL DE 50 FUNCIONARIOS**

Nº	NATUREZA	FORMAÇÃO	JORNADA/MÊS	VÍNCULO	SALARIO/MÊS
2	AUXILIAR DE ENFERMAGEM	ENSINO MÉDIO	180 H	C.L.T	R\$ 4.432,10
1	AUXILIAR DE FARMÁCIA	ENSINO MÉDIO	180 H	C.L.T	R\$ 2.014,20
3	AUXILIAR GERAL	ENSINO MÉDIO	180 H	C.L.T	R\$ 6.002,30
5	ENFERMEIROS	ENSINO SUPERIOR	180 H	C.L.T	R\$ 20.396,45
3	FARMACÊUTICA	ENSINO SUPERIOR	220 H	C.L.T	R\$ 12.327,95
1	FATURISTA	ENSINO MÉDIO	220 H	C.L.T.	R\$ 4.105,55
4	PORTEIROS	ENSINO MÉDIO	180 H	C.L.T	R\$ 10.924,00
4	RECEPCIONISTA	ENSINO MÉDIO	180 H	C.L.T	R\$ 9.566,90
7	SERVIÇOS GERAIS	ENSINO MÉDIO	180 H	C.L.T	R\$ 16.817,60
17	TÉCNICOS DE ENFERMAGEM	ENSINO MÉDIO	180 H	C.L.T	R\$ 45.208,40
3	TÉCNICOS EM RADIOLOGIA	ENSINO MÉDIO	96 H	C.L.T	R\$ 12.990,30

SERVIÇOS TERCERIZADOS

Contabilid./Auditor	Informática	Lab. Anal. Cl.	Plantonista PS	Traumatologia
---------------------	-------------	----------------	----------------	---------------

IV - FICHA PROGRAMAÇÃO ORÇAMENTÁRIA - METAS FÍSICA E FINANCEIRA - MENSAL

URGÊNCIA/EMERGÊNCIA

PROCEDIMENTOS P/ GRUPO	QTDE.
AT. MÉDICO PRONTO ATENDIMENTO.	3.000
AT. URGÊNCIA C/ OBSERVAÇÃO	300
CONS. POR PROFISSIONAL NÍVEL SUP. - ENF.	300
EXCISÃO LESÃO E/OU SUTURA	70
INCISÃO DRENAGEM ABCESSO	5
RETIRADA CORPO ESTRANHO SUBCUTÂNEO	5
CURATIVOS	120
ACOLHIMENTO COM CLASSIFICAÇÃO DE RISCO	162
GLICEMIA CAPILAR	250
TOTAL	4.212



SERVIÇOS AUXILIARES DE DIAGNÓSTICO E TERAPIA - S. A. D. T.

LABORATÓRIO	QTDE.
DOS. CREATINOFOSFOQ. CPK	10
DOS. CREATINOFOSFOQ. MB	10
DOS. GLICOSE	15
DOS. HEMOGLOBINA GLICOS.	0
DOS. POTÁSSIO	10
DOS. SÓDIO	10
DOS. TRANSAMINASE TGO	15
DOS. TRANSAMINASE TGP	15
DOS. TRIGLICERÍDEOS	4
DOS. UREIA	20
HEMOGRAMA COMPLETO	120
ANALISE CARACT. DA URINA	80
TROPONINA	10
TEMPO DE PROTORONTINA	5
DENGUE NS1	1
TOTAL	325

EXAMES POR IMAGEM

RADIOGRAFIA DE CAVUM (LATERAL + HIRTZ)	2
RADIOGRAFIA DE CRANIO (PA + LATERAL)	17
RADIOGRAFIA DE COLUNA CERVICAL (AP + LATERAL + TO + OBLIQUAS)	17
RADIOGRAFIA DE COLUNA LOMBO-SACRA	37
RADIOGRAFIA DE COLUNA TORACICA (AP + LATERAL)	8
RADIOGRAFIA DE REGIAO SACRO-COCCIGEA	2
RADIOGRAFIA DE COSTELAS (POR HEMITORAX)	19
RADIOGRAFIA DE TORAX (PA E PERFIL)	68
RADIOGRAFIA DE TORAX (PA)	61
RADIOGRAFIA DE ANTEBRACO	8
RADIOGRAFIA DE ARTICULACAO ACROMIO-CLAVICULAR	19
RADIOGRAFIA DE ARTICULACAO ESCAPULO-UMERAL	6
RADIOGRAFIA DE BRACO	8
RADIOGRAFIA DE CLAVICULA	3
RADIOGRAFIA DE COTOVELO	10
RADIOGRAFIA DE DEDOS DA MAO	11
RADIOGRAFIA DE MAO	21
RADIOGRAFIA DE MAO E PUNHO (P/ DETERMINACAO DE IDADE OSSEA)	1
RADIOGRAFIA DE PUNHO (AP + LATERAL + OBLIQUA)	18
RADIOGRAFIA DE ABDOMEN (AP + LATERAL / LOCALIZADA)	2
RADIOGRAFIA DE ABDOMEN SIMPLES (AP)	26
RADIOGRAFIA DE ARTICULACAO COXO-FEMORAL	13
RADIOGRAFIA DE ARTICULACAO TIBIO-TARSICA	26



RADIOGRAFIA DE BACIA	7
RADIOGRAFIA DE CALCANEIO	6
RADIOGRAFIA DE COXA	6
RADIOGRAFIA DE JOELHO (AP + LATERAL)	38
RADIOGRAFIA DE PE / DEDOS DO PE	42
RADIOGRAFIA DE PERNA	8
ULTRASSONOGRRAFIA DE ABDÔMEN SUPERIOR	1
ULTRASSONOGRRAFIA DE ABDOMEN TOTAL	64
ULTRASSONOGRRAFIA OBSTETRICA	19
ELETROCARDIOGRAMA	108
TOTAL	702

V - METAS QUALITATIVAS

Manter em funcionamento as seguintes Comissões:

- Revisão de Óbitos.

Indicador: Apresentação de relatório com análise dos óbitos por faixa etária.

- Revisão de Prontuários.

Indicador: Apresentação de relatório quanto à organização e registros do paciente.

- Controle Infecção Hospitalar - CCIH.

Indicador: Apresentação das ATAS das reuniões do período avaliado.

Políticas prioritárias do SUS.

- Humaniza SUS: Pesquisa de satisfação dos usuários internos e externos.

Indicador: Relatório de avaliação com mensuração da satisfação do usuário.

- Política Nacional de Medicamentos: Manutenção da Farmácia de acordo com ANVISA.

Indicador: Relatório de vistoria pela ANVISA.

- Saúde do Trabalhador: Levantamento do absenteísmo, prevalência e incidência de doenças relacionadas ao trabalho.

Indicador: Relatório da diminuição de absenteísmo e incidência/prevalência de doenças relacionadas ao trabalho.

- Alimentação e Nutrição: Monitoramento das técnicas padronizadas relacionadas à preparação de dieta Enteral e Alimentação Infantil (Lactário).

Indicador: Relatório anual de vistoria da ANVISA.

- Urgência/Emergência: Garantir o atendimento conforme o Plano Operativo, manter Acolhimento de Classificação de Riscos, e Protocolo de atendimento.

Indicador: Relatório Estatístico.

- Elaboração do Plano Diretor da Instituição.

Indicador: Apresentação do Plano Diretor

- Manter os dados do CNES atualizados:

Indicador: Apresentar a data da última atualização.

- Capacitações dos profissionais da Instituição:

Indicador: Cursos desenvolvidos na Instituição.



VI - METAS QUANTITATIVAS

AMBULATORIO/PRONTO SOCORRO:

Realizar no mínimo 100% dos procedimentos de acordo com o Plano Operativo.
Indicador: Relatório mensal de produção.

S. A. D. T.:

Realizar no mínimo 100% dos exames de acordo com o Plano Operativo.
Indicador: Relatório mensal de produção.

VII - GESTÃO HOSPITALAR

A ENTIDADE se compromete a manter equipe de monitoramento e acompanhamento do Plano Operativo, cuja indicação será formalizada por meio de ofício.

A equipe indicada será a responsável a prestar informações através de relatórios conforme estabelecido neste Plano Operativo dentro dos prazos fixados, deverão ainda participar das reuniões de avaliações na Prefeitura.
A ENTIDADE deverá apresentar anualmente as Licenças/Alvarás da Vigilância Sanitária, ou protocolo.

Manter quando necessário contrato de manutenção de equipamentos.

Fazer limpeza das caixas D'água e controle de pragas de acordo com as normas específicas, apresentando documentação que comprove essas atividades.

Promover ou permitir a participação de técnicos ou dirigentes em cursos, capacitações, em treinamentos que possam contribuir com a melhoria do funcionamento da Instituição, quando solicitado apresentar relatório com nomes, curso e data em que os funcionários participaram.

VIII - REGULAÇÃO E CONTROLE

A ENTIDADE manterá o PRONTO ATENDIMENTO funcionando durante as 24 horas do dia durante os 30 dias do mês com demanda espontânea para os atendimentos de Urgência/Emergência.

A Internação de paciente atendido no Pronto Atendimento ocorrerá após solicitação do médico que o atendeu, e quando for solicitada por Médicos da Rede Pública, a internação ocorrerá após avaliação do Médico Plantonista do Pronto Atendimento.

Pacientes em estado grave (urgência/emergência) que necessitem de assistência médica especializada em outra Unidade Hospitalar, o Médico responsável pelo seu atendimento solicitará a transferência via CROSS/SP, órgão responsável pela regulação e encaminhamento desses pacientes, que poderão ser encaminhados para os seguintes pontos de atendimento hospitalar, Hospital Regional de Presidente Prudente - HR, Santa Casa de Presidente Prudente e, em casos obstétricos que requeiram maior complexidade, Hospital Estadual de Presidente Prudente - HEPP.

ACOMPANHAMENTO E AVALIAÇÃO

As avaliações de desempenho da Instituição serão realizadas quadrimestralmente, ocasião em que será verificado o cumprimento das metas quantitativas e qualitativas, bem como a inserção da Unidade no Sistema de Regulação e de Controle. O não cumprimento das metas deverá ser informado ao Gestor Municipal, juntamente com as medidas e propostas de correção.



IX - PLANO ORÇAMENTARIO DE CUSTEIO

SANTA CASA DE MISERICORDIA PADRE JOÃO SCHNEIDER				
SERVIÇO: PRESTAÇÃO DE SERVIÇOS TÉCNICO-OPERACIONAIS EM PRONTO SOCORRO DE URGÊNCIA E EMERGÊNCIA 24 HORAS POR DIA, PARA ASSISTÊNCIA MÉDICA HOSPITALAR AOS USUÁRIOS DO SISTEMA ÚNICO DE SAÚDE - SUS EM ATENDIMENTO AO ARTIGO 207, INCISO XXII, DA LEI ORGANICA MUNICIPAL, POR MEIO DE CONTRATO DE GESTÃO CONFORME PROCESSO DE SELEÇÃO - CHAMAMENTO PÚBLICO Nº 001/2022 - PROCESSO Nº 035/2022.				
ITEM	SUB ITEM	VALOR/MÊS	TOTAL	ORIENTAÇÃO
Recursos Humanos Existentes Soma Total das Despesas de Folha de Pagamento (Bruto)	02- AUXILIAR DE ENFERMAGEM	R\$ 4.432,10	R\$ 39.888,90	Equipe De Referencia Exigida, De Acordo Com A Legislação Especificada De Cada Área.
	01 - AUXILIAR DE FARMÁCIA	R\$ 2.014,20	R\$ 18.127,80	
	03 - AUXILIAR GERAL	R\$ 6.002,30	R\$ 54.020,70	
	05 - ENFERMEIROS	R\$ 20.396,45	R\$ 183.568,05	
	03 - FARMACÊUTICA	R\$ 12.327,95	R\$ 110.951,55	
	01 - FATURISTA	R\$ 4.105,55	R\$ 36.949,95	
	04 - PORTEIROS	R\$ 10.924,00	R\$ 98.316,00	
	04 - RECEPCIONISTA	R\$ 9.566,90	R\$ 86.102,10	
	07 - SERVIÇOS GERAIS	R\$ 16.817,60	R\$ 151.358,40	
	17 - TÉCNICOS DE ENFERMAGEM	R\$ 45.208,40	R\$ 406.875,60	
	03 - TÉCNICOS EM RADIOLOGIA	R\$ 12.990,30	R\$ 116.912,70	
Despesas Geral Com Serviços de Terceiros (Bruto)	Outros Serviços de Terceiros Pessoa Jurídica - Pagamento de Serviços Médicos	R\$ 140.014,25	R\$ 1.260.128,25	
	Outros Serviços de Terceiros Pessoa Jurídica- Pagamento de Serviços de Manutenção	R\$ 2.000,00	R\$ 18.000,00	
	Outros Serviços de Terceiros Pessoa Jurídica- Pagamento de Serviços de Contabilida	R\$ 4.000,00	R\$ 36.000,00	
	Outros Serviços de Terceiros Pessoa Jurídica- Pagamento de Software	R\$ 2.000,00	R\$ 18.000,00	
	Outros Serviços de Terceiros Pessoa Jurídica - Pagamento de Coleta de Lixo Hospitalar	R\$ 3.000,00	R\$ 27.000,00	
	Outros Serviços de Terceiros Pessoa Jurídica - Pagamento de Engenheiro de Segurança no Trabalho	R\$ 1.800,00	R\$ 16.200,00	
	Outros Serviços de Terceiros Pessoa Jurídica - Serviços Laboratoriais	R\$ 3.500,00	R\$ 31.500,00	
Material de Consumo	Medicamentos e Gases Medicinais	R\$ 10.680,00	R\$ 96.120,00	
	Material Médico Hospitalar	R\$ 10.500,00	R\$ 94.500,00	
	Material de Escritório	R\$ 1.000,00	R\$ 9.000,00	
	Material de Higiene e Limpeza	R\$ 3.200,00	R\$ 28.800,00	
TOTAL		R\$ 326.480,00	R\$ 2.938.320,00	



X - CRONOGRAMA FÍSICO FINANCEIRO

DESPESAS	ABRIL	MAIO	JUNHO	JULHO	AGOSTO	SETEMBRO	OUTUBRO	NOVEMBRO	DEZEMBRO	VALOR TOTAL
Recursos Humanos Existentes - Soma Total das Despesas de Folha de Pagamento (Bruto)	R\$ 144.785,75	R\$ 144.785,75	R\$ 144.785,75	R\$ 144.785,75	R\$ 144.785,75	R\$ 144.785,75	R\$ 144.785,75	R\$ 144.785,75	R\$ 144.785,75	R\$ 1.303.071,75
02 - AUXILIAR DE ENFERMAGEM	R\$ 4.432,10	R\$ 4.432,10	R\$ 4.432,10	R\$ 4.432,10	R\$ 4.432,10	R\$ 4.432,10	R\$ 4.432,10	R\$ 4.432,10	R\$ 4.432,10	R\$ 39.888,90
01 - AUXILIAR DE FARMÁCIA	R\$ 2.014,20	R\$ 2.014,20	R\$ 2.014,20	R\$ 2.014,20	R\$ 2.014,20	R\$ 2.014,20	R\$ 2.014,20	R\$ 2.014,20	R\$ 2.014,20	R\$ 18.127,80
03 - AUXILIAR GERAL	R\$ 6.002,30	R\$ 6.002,30	R\$ 6.002,30	R\$ 6.002,30	R\$ 6.002,30	R\$ 6.002,30	R\$ 6.002,30	R\$ 6.002,30	R\$ 6.002,30	R\$ 54.020,70
05 - ENFERMEIROS	R\$ 20.396,45	R\$ 20.396,45	R\$ 20.396,45	R\$ 20.396,45	R\$ 20.396,45	R\$ 20.396,45	R\$ 20.396,45	R\$ 20.396,45	R\$ 20.396,45	R\$ 183.568,05
09 - FARMACÊUTICA	R\$ 12.327,95	R\$ 12.327,95	R\$ 12.327,95	R\$ 12.327,95	R\$ 12.327,95	R\$ 12.327,95	R\$ 12.327,95	R\$ 12.327,95	R\$ 12.327,95	R\$ 110.951,55
01 - FATURISTA	R\$ 4.105,55	R\$ 4.105,55	R\$ 4.105,55	R\$ 4.105,55	R\$ 4.105,55	R\$ 4.105,55	R\$ 4.105,55	R\$ 4.105,55	R\$ 4.105,55	R\$ 36.949,95
04 - PORTEIROS	R\$ 10.924,00	R\$ 10.924,00	R\$ 10.924,00	R\$ 10.924,00	R\$ 10.924,00	R\$ 10.924,00	R\$ 10.924,00	R\$ 10.924,00	R\$ 10.924,00	R\$ 98.316,00
04 - RECEPTIONISTA	R\$ 9.566,90	R\$ 9.566,90	R\$ 9.566,90	R\$ 9.566,90	R\$ 9.566,90	R\$ 9.566,90	R\$ 9.566,90	R\$ 9.566,90	R\$ 9.566,90	R\$ 86.102,10
07 - SERVIÇOS GERAIS	R\$ 16.817,60	R\$ 16.817,60	R\$ 16.817,60	R\$ 16.817,60	R\$ 16.817,60	R\$ 16.817,60	R\$ 16.817,60	R\$ 16.817,60	R\$ 16.817,60	R\$ 151.358,40
17 - TÉCNICOS DE ENFERMAGEM	R\$ 45.208,40	R\$ 45.208,40	R\$ 45.208,40	R\$ 45.208,40	R\$ 45.208,40	R\$ 45.208,40	R\$ 45.208,40	R\$ 45.208,40	R\$ 45.208,40	R\$ 406.875,60
03 - TÉCNICOS EM RADIOLOGIA	R\$ 12.990,30	R\$ 12.990,30	R\$ 12.990,30	R\$ 12.990,30	R\$ 12.990,30	R\$ 12.990,30	R\$ 12.990,30	R\$ 12.990,30	R\$ 12.990,30	R\$ 116.912,70
Despesas Geral Com Serviços de Terceiros (Bruto)	R\$ 156.314,25	R\$ 156.314,25	R\$ 156.314,25	R\$ 156.314,25	R\$ 156.314,25	R\$ 156.314,25	R\$ 156.314,25	R\$ 156.314,25	R\$ 156.314,25	R\$ 1.406.828,25
Outros Serviços de Terceiros Pessoa Jurídica - Pagamento de Serviços Médicos	R\$ 140.014,25	R\$ 140.014,25	R\$ 140.014,25	R\$ 140.014,25	R\$ 140.014,25	R\$ 140.014,25	R\$ 140.014,25	R\$ 140.014,25	R\$ 140.014,25	R\$ 1.260.128,25
Outros Serviços de Terceiros Pessoa Jurídica - Pagamento de Serviços de Manutenção	R\$ 2.000,00	R\$ 2.000,00	R\$ 2.000,00	R\$ 2.000,00	R\$ 2.000,00	R\$ 2.000,00	R\$ 2.000,00	R\$ 2.000,00	R\$ 2.000,00	R\$ 18.000,00
Outros Serviços de Terceiros Pessoa Jurídica - Pagamento de Serviços de Contabilidade	R\$ 4.000,00	R\$ 4.000,00	R\$ 4.000,00	R\$ 4.000,00	R\$ 4.000,00	R\$ 4.000,00	R\$ 4.000,00	R\$ 4.000,00	R\$ 4.000,00	R\$ 36.000,00
Outros Serviços de Terceiros Pessoa Jurídica - Pagamento de Software	R\$ 2.000,00	R\$ 2.000,00	R\$ 2.000,00	R\$ 2.000,00	R\$ 2.000,00	R\$ 2.000,00	R\$ 2.000,00	R\$ 2.000,00	R\$ 2.000,00	R\$ 18.000,00
Outros Serviços de Terceiros Pessoa Jurídica - Pagamento de Coleta de Lixo Hospitalar	R\$ 3.000,00	R\$ 3.000,00	R\$ 3.000,00	R\$ 3.000,00	R\$ 3.000,00	R\$ 3.000,00	R\$ 3.000,00	R\$ 3.000,00	R\$ 3.000,00	R\$ 27.000,00
Outros Serviços de Terceiros Pessoa Jurídica - Pagamento de Engenheiro de Segurança no Trabalho	R\$ 1.800,00	R\$ 1.800,00	R\$ 1.800,00	R\$ 1.800,00	R\$ 1.800,00	R\$ 1.800,00	R\$ 1.800,00	R\$ 1.800,00	R\$ 1.800,00	R\$ 16.200,00
Outros Serviços de Terceiros Pessoa Jurídica - Serviços Laboratoriais	R\$ 3.500,00	R\$ 3.500,00	R\$ 3.500,00	R\$ 3.500,00	R\$ 3.500,00	R\$ 3.500,00	R\$ 3.500,00	R\$ 3.500,00	R\$ 3.500,00	R\$ 31.500,00
Material de Consumo	R\$ 25.380,00	R\$ 25.380,00	R\$ 25.380,00	R\$ 25.380,00	R\$ 25.380,00	R\$ 25.380,00	R\$ 25.380,00	R\$ 25.380,00	R\$ 25.380,00	R\$ 228.420,00
Medicamentos e Gases Medicinais	R\$ 10.680,00	R\$ 10.680,00	R\$ 10.680,00	R\$ 10.680,00	R\$ 10.680,00	R\$ 10.680,00	R\$ 10.680,00	R\$ 10.680,00	R\$ 10.680,00	R\$ 96.120,00
Material Médico Hospitalar	R\$ 10.500,00	R\$ 10.500,00	R\$ 10.500,00	R\$ 10.500,00	R\$ 10.500,00	R\$ 10.500,00	R\$ 10.500,00	R\$ 10.500,00	R\$ 10.500,00	R\$ 94.500,00
Material de Escritório	R\$ 1.000,00	R\$ 1.000,00	R\$ 1.000,00	R\$ 1.000,00	R\$ 1.000,00	R\$ 1.000,00	R\$ 1.000,00	R\$ 1.000,00	R\$ 1.000,00	R\$ 9.000,00
Material de Higiene e Limpeza	R\$ 3.200,00	R\$ 3.200,00	R\$ 3.200,00	R\$ 3.200,00	R\$ 3.200,00	R\$ 3.200,00	R\$ 3.200,00	R\$ 3.200,00	R\$ 3.200,00	R\$ 28.800,00
TOTAL DAS DESPESAS	R\$ 326.480,00	R\$ 326.480,00	R\$ 326.480,00	R\$ 326.480,00	R\$ 326.480,00	R\$ 326.480,00	R\$ 326.480,00	R\$ 326.480,00	R\$ 326.480,00	R\$ 2.938.326,00

XI - CRONOGRAMA DE DESEMBOLSO - MUNICÍPIO

ABRIL 2022 R\$ 326.480,00	MAIO 2022 R\$ 326.480,00	JUNHO 2022 R\$ 326.480,00	JULHO 2022 R\$ 326.480,00	AGOSTO 2022 R\$ 326.480,00
------------------------------	-----------------------------	------------------------------	------------------------------	-------------------------------

SETEMBRO 2022 R\$ 326.480,00	OUTUBRO 2022 R\$ 326.480,00	NOVEMBRO 2022 R\$ 326.480,00	DEZEMBRO 2022 R\$ 326.480,00
---------------------------------	--------------------------------	---------------------------------	---------------------------------

XII - COMPROVAÇÃO DE EXPERIÊNCIA DE 01 PROFISSIONAL EM GESTÃO DE SERVIÇOS DE SAÚDE

ANEXO 01



XIII - PERÍODO DE EXECUÇÃO

01/04/2022 A 31/12/2022

MARTINÓPOLIS, 28 DE MARÇO DE 2022

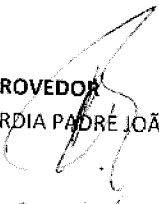
REINALDO PERCINOTO - PROVIDOR
SANTA CASA DE MISERICÓRDIA PADRE JOÃO SCHNEIDER

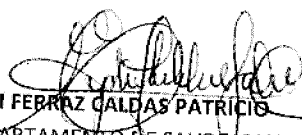
EYDI FERRAZ GALDAS PATRÍCIAS
DEPARTAMENTO DE SAÚDE, SANEAMENTO E BEM ESTAR SOCIAL

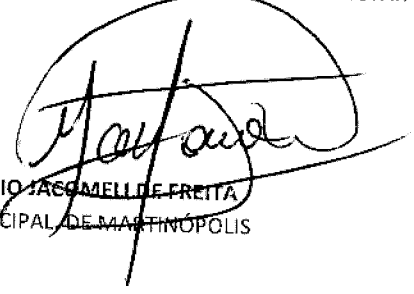
MARCO ANTONIO JACOMELLI DE FREITAS
PREFEITO MUNICIPAL DE MARTINÓPOLIS



SANTA CASA DE MISERICÓRDIA PADRE JOÃO SCHNEIDER DE MARTINÓPOLIS
CNPJ: 52.268.596/0001-09 - RUA JOSÉ HENRIQUE DE MELLO, 238 - CEP 19500-000 FONE: (18) 3275-1000.
MARTINÓPOLIS - ESTADO DE SÃO PAULO

000251

ANEXO 01

DECLARAÇÃO

Eu **PEDRO CASSEZE NETO**, inscrito no CRM n° 180990 e CPF n° 403.788.048-20, declaro para os devidos fins que possuo experiência em gestão de serviços de saúde, comprovada através do meu currículo medico e lista de trabalho com os seguintes hospitais:

Vínculo institucional

Santa Casa de Presidente Prudente, SCPP, Brasil

2019 - 2020

Vínculo: plantonista, Enquadramento Funcional: medico plantonista sala de emergência e ps

Vínculo institucional

Hospital IAMADA, Brasil

2019 - Atual

Vínculo: Plantonista, Enquadramento Funcional: Plantonista do PS

Vínculo institucional

Consórcio Intermunicipal de Saúde do Oeste Paulista, CIOP, Brasil

2017 - 2020

Vínculo: Pessoa Jurídica, Enquadramento Funcional: Plantonista

Outras informações

Plantonista atuando no setor de urgência e emergência de UPA e P.As da cidade de Presidente Prudente

Vínculo institucional

Hospital Regional de Presidente Prudente

2019 - atual

Vínculo: Pessoa Jurídica, Enquadramento Funcional: Plantonista

Outras informações

Plantonista atuando no setor de urgência e emergência e UTI

Vínculo institucional

Santa Casa de Misericórdia Padre João Schneider, Martinópolis, Brasil

2021 - 2022 atual

Vínculo: Pessoa Jurídica, Enquadramento Funcional: Diretor técnico

Outras informações

Diretor Clínico e Técnico da irmandade sta casa de misericórdia do município de Martinópolis



PEDRO CASSEZE NETO

CRM N° 180990



Identificação

Pedro Casseze Neto, 29 anos, solteiro.

Nome

CASSEZE NETO, P.

Nome em citações bibliográficas

Lattes ID

Endereço

Avenida coronel jose soares Marcondes n 566 ap 601, Ed san blas

Formação acadêmica/titulação

Especialização – Clínica médica concluída	2018-2020
Especialização – Cardiologia (a concluir 03/22)	2020-2022
Graduação em medicina. Universidade do Oeste Paulista, UNOESTE, Brasil.	2010 - 2016

Formação Complementar

Advanced Cardiovascular Life Support. American Hearth Association (TERZIUS), AHA, Brasil.	2016 - 2016
Extensão universitária em Liga academica de cardiologia. (Carga horária: 30h). Universidade do Oeste Paulista, UNOESTE, Brasil.	2014 - 2014
Extensão universitária em Liga academica de cardiologia. (Carga horária: 160h). Universidade do Oeste Paulista, UNOESTE, Brasil.	2012 - 2012
Extensão universitária em Liga acadêmica de geriatria e gerontologia. (Carga horária: 30h). Universidade do Oeste Paulista, UNOESTE, Brasil.	2012 - 2012
Extensão universitária em medicina. (Carga horária: 10h). Universidade do Oeste Paulista, UNOESTE, Brasil.	2011 - 2011
Extensão universitária em medicina. (Carga horária: 8h). Universidade do Oeste Paulista, UNOESTE, Brasil.	2011 - 2011
Extensão universitária em Liga academica de cardiologia. (Carga horária: 80h). Universidade do Oeste Paulista, UNOESTE, Brasil.	2011 - 2011
Extensão universitária em campanha da SOCESP "eu sou 12 por 8". (Carga horária: 8h). Universidade do Oeste Paulista, UNOESTE, Brasil.	2011 - 2011
Extensão universitária em medicina. (Carga horária: 5h). Universidade do Oeste Paulista, UNOESTE, Brasil.	2011 - 2011
Extensão universitária em medicina. (Carga horária: 6h). Universidade do Oeste Paulista, UNOESTE, Brasil.	2011 - 2011
	2011 - 2011

palestra da SOCESP relação entre cardio e odontolo. (Carga horária: 2h).
Universidade do Oeste Paulista, UNOESTE, Brasil.

2010 - 2010

Extensão universitária em Liga academica de clínica médica. (Carga horária: 25h).
Universidade do Oeste Paulista, UNOESTE, Brasil.

2010 - 2010

Extensão universitária em projeto "INTERAÇÃO" exercido pela liga de oftalmo. (Carga horária: 10h).
Universidade do Oeste Paulista, UNOESTE, Brasil.

Atuação Profissional

Santa Casa de Presidente Prudente, SCPP, Brasil

Vínculo institucional

2019 - 2020

Vínculo: plantonista, Enquadramento Funcional: medico plantonista sala de emergencia e ps

Hospital IAMADA, Brasil

Vínculo institucional

2019 - Atual

Vínculo: Plantonista, Enquadramento Funcional: Plantonista do PS

Consórcio Intermunicipal de Saude do Oeste Paulista, CIOP, Brasil

Vínculo institucional

2017 - 2020

Vínculo: Pessoa Juridica, Enquadramento Funcional: Plantonista

Outras informações

Plantonista atuando no setor de urgência e emergência de UPA e P.As da cidade de Presidente Prudente

Hospital Regional de Presidente Prudente

Vínculo institucional

2019 - atual

Vínculo: Pessoa Juridica, Enquadramento Funcional: Plantonista

Outras informações

Plantonista atuando no setor de urgência e emergência e UTI

Santa Casa de Misericórdia Padre João Schineider, Martinópolis, Brasil

Vínculo institucional

2021 - atual

Vínculo: Pessoa Juridica, Enquadramento Funcional: Diretor técnico

Outras informações

Diretor Clinico e Técnico da irmandade sta casa de misericórdia do município de martinopolis

Projetos de pesquisa

Tuberculose como fator de risco para síndrome respiratória aguda grave 2018 - 2018

Descrição: relato de caso de paciente com TB + H1N1 e DPOC evolução e tratamento.
Situação: Concluído; Natureza: Pesquisa.

Integrantes: Pedro Casseze Neto - Coordenador / Thais Stabile Martins - Integrante / Paulo Eduardo de Mesquita - Integrante.

Granulomatose de Wegener no paciente crítico 2020-2020
Integrantes: Pedro Casseze Neto - Coordenador / Thais Stabile Martins - Integrante / Bruno da Silva Alves - Integrante.

Prêmios e títulos

Presidente da liga acadêmica de cardiologia e hipertensão arterial sistêmica LCHAS, Unoeste.	2014
Diretor Geral de Esportes, Associação Atlética Acadêmica Prof Dr Jose Carlos Prates A.A.A.J.C.P.	2013
Vice Presidente, Liga de Cardiologia e Hipertensão Arterial Sistêmica LCHAS.	2013
Membro do DCE Diretorio científico Estudantil, DCE Diretorio científico Estudantil.	2013
Presidente da Liga Acadêmica de Geriatria e Gerontologia, unoeste.	2012
Secretário da Liga acadêmica de cardiologia e hipertensão arterial sistêmica, unoeste.	2012
Coordenador Geral do DCE Diretorio científico Estudantil, unoeste.	2012
secretário, liga de geriatria e gerontologia da unoeste.	2011

Produções

Produção bibliográfica/

Textos em jornais de notícias/revistas

CASSEZE NETO, P.; Martins S.T ; silva alves . Granulomatose de Wegner e sua evolução no paciente crítico. 15º congresso brasileiro de clinica medica, 05 out. 2019. 1.

Trabalhos completos publicados em anais de congressos

lira morais ; neto pena ; leao rosseto ; **CASSEZE NETO, P.** . uso de levosimendana e sacubitril em paciente com miocardiopatia induzida por crack. In: 5º simposio internacional de cardiologia, 2019, sao paulo. uso de levosimendana e sacubitril em paciente com miocardiopatia induzida por crack, 2019. 1.

Martins S.T ; MESQUITA, P. E. ; **CASSEZE NETO, P.** . Tuberculose como fator de risco para Síndrome Respiratória Aguda Grave. In: Revista da Faculdade de Medicina de Ribeirão Preto e do Hospital das Clínicas da 2.

FMRP-USP, 2018, ribeirão preto. Tuberculose como fator de risco para Síndrome Respiratória Aguda Grave, 2018.

Apresentações de Trabalho

1. **CASSEZE NETO, P.** Prevalência de depressão nos idosos frequentadores do centro de referência do idoso de Presidente Prudente. 2014. (Apresentação de Trabalho/Congresso).

Eventos

Participação em eventos , congressos e feiras

1. Ciclo de palestras sobre eletrocardiograma. 2014. (Outra).
2. Dislipidemia. Dislipidemia. 2014. (Outra).
3. Semana do Coração. Semana do coração. 2014. (Outra).
4. Campanha eu sou 12x8. Campanha eu sou 12x8. 2012. (Outra).
5. Programa de educação médica continuada realizada pelo Cremesp. 2012. (Outra).
6. Semana do Coração. 2012. (Outra).
7. Simposio de pesquisa científica da universidade do oeste paulista. 2012. (Simpósio).
8. Relação entre Cardiologia e Odontologia. 2011. (Outra).
- Simpósio de clínica Cirúrgica de Presidente Prudente. 2011. (Simpósio).
10. COMEPP Congresso Médico Estudantil de Presidente Prudente. 2010. (Congresso).

Organização de eventos congressos e feiras

1. **CASSEZE NETO, P.** Ciclo de Palestras sobre eletrocardiograma. 2014. (Outro).
2. **CASSEZE NETO, P.** Organizador do congresso médico estudantil de presidente prudente. 2012. (Congresso).
3. **CASSEZE NETO, P.** organizador do minicurso teórico e prático em emergências clínicas. 2012. (Outro).
4. **CASSEZE NETO, P.** organizador do minicurso teórico e prático em emergências clínicas. 2012. (Outro)