



Abril 2022

CEMEI Luzia Costa Fernandes

RELATÓRIO CIRCUNSTANCIADO



PREFEITURA DO MUNICÍPIO DA ESTÂNCIA TURÍSTICA DE BARRETOS
Secretaria Municipal de Educação
CEMEI Luzia Costa Fernandes

RELATÓRIO CIRCUNSTANCIADO DAS ATIVIDADES DESENVOLVIDAS

Mês: JANEIRO A ABRIL Ano: 2022

1. IDENTIFICAÇÃO

1.1 NOME DA UNIDADE ESCOLAR: APM DO CEMEI LUZIA COSTA FERNANDES

CNPJ: 08.328.862/0001-50

Endereço: Tenente Afonso Câmara Filho nº 142- Barretos/SP.

CEP: 14781-272 **Fone:**(17) 3612-2352/ 3612-2353

1.2 REPRESENTANTE LEGAL DA UNIDADE ESCOLAR:

Nome: Cristiane Barboza Ferrari de Freitas

Cargo: Coordenadora de Creche

Endereço: Rua: Waldemar Nogueira, nº 176 - Bairro Ide Daher.

1.3 TÉCNICO RESPONSÁVEL PELO RELATÓRIO:

Nome: Cristiane Barboza Ferrari de Freitas

Cargo: Coordenadora de Creche

Endereço: Rua: Waldemar Nogueira, nº 176 - Bairro Ide Daher

1.4 PÚBLICO ALVO:

Alunos Atendidos:

Fevereiro: 187 alunos na Educação Infantil

Abril: 204 alunos na Educação Infantil- Período Integral

Os alunos são separados em sua maioria de acordo com sua faixa etária em salas mistas, ficando distribuídos da seguinte forma:

FORMAÇÃO – TURMA / CLASSE POR FAIXA ETÁRIA EDUCAÇÃO INFANTIL	
BERÇÁRIO I	01 ABRIL 2021 ATÉ TODOS DE 2022
BERÇÁRIO II	01 ABRIL 2020 ATÉ 31 MARÇO 2021
MATERNAL I	01 ABRIL 2019 ATÉ 31 MARÇO 2020
MATERNAL II	01 ABRIL 2018 ATÉ 31 MARÇO 2019
RECREAÇÃO- 1ª ETAPA	01 ABRIL 2017 ATÉ 31 MARÇO 2018
PRÉ ESCOLA -2ª ETAPA	01 ABRIL 2016 ATÉ 31 MARÇO 2017

1.5 TERMO DE COMPROMISSO:

Documento apresentado para pais ou responsáveis no ato da matrícula para que tenham ciência e conhecimento das normas dos Centros Municipais de Educação Infantil e entregue uma cópia para que possa consultar futuramente. Modelo descrito em **ANEXO I**.

1.6 NOMES DOS ALUNOS POR SALA/TURMA (ANEXOS)

ANEXO II – BERÇÁRIO 1

ANEXO III – BERÇÁRIO 2

ANEXO IV – MATERNAL 1 A

ANEXO V – MATERNAL 1 B

ANEXO VI – MATERNAL 2

ANEXO VII – RECREAÇÃO A

ANEXO VIII – RECREAÇÃO B

ANEXO IX – PRÉ-ESCOLA A

ANEXO X – PRÉ-ESCOLA B

1.7 RECURSOS HUMANOS EXISTENTES NO INÍCIO DO ANO LETIVO

Equipe gestora
CRISTIANE BARBOZA FERRARI DE FREITAS(COORDENADORA DE CRECHE)
Professor 1- Efetivo
MARIA ANGÉLICA SOARES DOS SANTOS MICHELE ALVES MARTINS VALÉRIA RODRIGUES ZAMPERLINI ALONSO
Professor 1- REJAE
ANA SILVIA LEOVERGILIO COSTA DOS SANTOS
Professor de Educação Infantil- efetivo
ALINE DE SOUZA REBOREDO TEIXEIRA FLAVIANA SOUZA DE ALBUQUERQUE GISLAINE APARECIDA LOPES DE OLIVEIRA ISADORA GABRIELA PEGORIN SELMA MARIA ARDUINO LINTZ VANESSA REGINA CAETANO
Professor de Educação Infantil- REJAE
MÁRCIA MARIA BENTO NÁDIA CARDOSO NEVES DE CARVALHO
Educador de Educação Infantil- Efetivo
ANA CARLA RODRIGUES JARDIM (LIP- Licença para interesses particulares) ELIANE PEREZ FERNANDES SERVO ELIZETE LUCIANO (READAPTADA) GABRIELA OLIVEIRA ROCHA ALVES MARIANA BARCELOS BORGES
Professor II – Educação Física - Efetivo
FELIPE MEDEIROS GOMES DE SOUZA
Pajem
ANA CLAUDIA DE SOUZA NASCIMENTO (READAPTADA) JANIELE DURÃES DE OLIVEIRA
Auxiliar de Cuidados Diários- Efetivo
EXPEDITA CARDOSO NEVES GRAZIELA REGINA BOSSI DA SILVA JULYANA VIEIRA DOS SANTOS KATIANE APARECIDA DA SILVA PATRICIA DE FATIMA ELEOTÉRIO VÂNIA DA SILVA GOMES VERA LUCIA GONÇALVES DOS SANTOS
Auxiliar Operacional de Serviços Gerais -Efetivo
APARECIDA DONIZETE DE ARRUDA DOS SANTOS CRYSLAINE GABRIEL FRANCISCO SAVANHAQUE MARIA INÊS DE PAULA TOLEDO
Merendeira- efetiva
LUCIANE SANTOS OLIVEIRA ROSELI NERYS DOS SANTOS

1.8 RECURSOS HUMANOS EXISTENTES ATUALMENTE

Equipe gestora
CRISTIANE BARBOZA FERRARI DE FREITAS (COORDENADORA DE CRECHE)
Professor 1- Efetivo
MARIA ANGÉLICA SOARES DOS SANTOS MICHELE ALVES MARTINS VALÉRIA RODRIGUES ZAMPERLINI ALONSO
Professor 1- REJAE
ANA SILVIA LEOVERGILIO COSTA DOS SANTOS
Professor de Educação Infantil- efetivo
ALINE DE SOUZA REBOREDO TEIXEIRA FLAVIANA SOUZA DE ALBUQUERQUE GISLAINE APARECIDA LOPES DE OLIVEIRA ISADORA GABRIELA PEGORIN SELMA MARIA ARDUINO LINTZ VANESSA REGINA CAETANO
Professor de Educação Infantil- REJAE
MÁRCIA MARIA BENTO NÁDIA CARDOSO NEVES DE CARVALHO ROSELI APARECIDA FERNANDES DE CASTRO
Educador de Educação Infantil- Efetivo
ANA CARLA RODRIGUES JARDIM ELIANE PEREZ FERNANDES SERVO ELIZETE LUCIANO (READAPTADA) GABRIELA OLIVEIRA ROCHA ALVES MARIANA BARCELOS BORGES
Professor II – Educação Física
FELIPE MEDEIROS GOMES DE SOUSA VINICIUS CARLOS DE OLIVEIRA LUCIENE CRISTINA VASCONCELOS
Professor II – Inglês
JULIANA OLIVEIRA MAFRA PEIXOTO LUIZ FLÁVIO SAMEGINA
Professor I –ARI
DENISE APARECIDA BONFIM THALITA TIAGO DE FREITASTANAKA
Pajem
ANA CLAUDIA DE SOUZA NASCIMENTO (READAPTADA) JANIELE DURÃES DE OLIVEIRA
Auxiliar de Cuidados Diários- Efetivo
EXPEDITA CARDOSO NEVES GRAZIELA REGINA BOSSI DA SILVA JULYANA VIEIRA DOS SANTOS KATIANE APARECIDA DA SILVA PATRICIA DE FATIMA ELEOTÉRIO VÂNIA DA SILVA GOMES VERA LUCIA GONÇALVES DOS SANTOS
Auxiliar de Cuidados Diários- REJAE
DAIANA APARECIDA DE SOUZA LACERDA
Cuidadora - REJAE
CAROLINA ROCHA DA SILVA CAVALCANTE
Auxiliar Operacional de Serviços Gerais -Efetivo
ANA PAULA DA SILVA ROSALINO APARECIDA DONIZETE DE ARRUDA DOS SANTOS CRYSLAINE GABRIEL FRANCISCO SAVANHAQUE MARIA INÊS DE PAULA TOLEDO
Merendeira- efetiva
LUCIANE SANTOS OLIVEIRA ROSELI NERYS DOS SANTOS TATIANA FUSCO DE PAULA MARTINS

ATUALIZADO EM 29/04/2022

1.9 ATIVIDADES EDUCACIONAIS PREVISTAS PARA O ANO LETIVO DE 2022

QUADRO DE REUNIÕES DE PAIS OU RESPONSÁVEIS
15,17,23 e 24/02/2022 Reunião para início do ano letivo separadas por faixa etária 02/05/2022 1º Bimestre 07/07/2022 2º Bimestre 04/10/2022 3º Bimestre 16/12/2022 4º Bimestre
QUADRO DE ASSEMBLEIAS E REUNIÕES DA ASSOCIAÇÃO DE PAIS E MESTRES - APM
Assembleia Geral: 10/06/2022, 07/12/2022 Reuniões Conselho Deliberativo, Conselho Fiscal e Diretoria Executiva: 11/03/2021, 08/04/2021,06/05/2021, 10/06/2021, 08/07/2021, 12/08/2021, 09/09/2021, 10/10/2021, 04/11/2021, 07/12/2021.
QUADRO DE ASSEMBLEIAS E REUNIÕES DO CONSELHO DE ESCOLA
11/02/2022 Reunião para Eleição e Posse 25/02/2022 Reunião para aprovação do Calendário Escolar/2022 28/03/2022 Reunião para apreciação dos anexos do adendo do PPP 25/11/2022 Reunião para apresentação dos resultados e fechamento do ano letivo de 2022
QUADRO DE ATIVIDADES CULTURAIS
30/04/2022 Literatura Infantil 21/05/2022 Dia da Família 11/06/2022 Festa junina 30/07/2022 Atividades de culminância do PPP 22/08/2022 Atividades em comemoração ao aniversário da cidade 07/09/2022 Atividade cívica em comemoração a Independência do Brasil 22/10/2022-Atividades em comemora conscientização a Prevenção do câncer de Mama 19/11/2022 Atividades comemorativas Consciência Negra 10/12/2022 Festa de encerramento/Formatura

CRONOGRAMA DE DESEMBOLSO EM CONSONÂNCIA COM AS METAS A SEREM ATINGIDAS

O cronograma de desembolso em consonância com as metas a serem atingidas para prestação de serviços teve como previsão mensal o valor de R\$ 1.483,64(UM MIL quatrocentos e oitenta e três reais e sessenta e quatro centavos) e como consumo o valor de R\$ 2.000,00 (DOIS MIL REAIS). A seguir, disponibiliza-se o quadro, com a previsão de gastos:

QUADRO RESUMO DE PREVISÃO DE GASTOS

Natureza das Operações	Previsão mensal	Previsão anual
Consumo	R\$ 2.000,00	R\$ 22.000,00
Prestação de Serviços diversos que se fizerem necessários para Reparos e Manutenção na Unidade escolar	R\$ 1.483,64	R\$ 16.320,04
TOTAL	R\$ 3.483,64	R\$ 38.320,00

Fonte: Secretaria Municipal de Educação/ CEMEI “Luzia Costa Fernandes”,

A previsão mensal total de repasse será de R\$ 38.320,00 divididos em 11 parcelas a serem depositados no Banco do Brasil S/A, agência: 6621-4, número da conta corrente: 100.474-3.

2.0 AVALIAÇÃO DAS METAS E AÇÕES

Para tornar nosso CEMEI (Centro de Educação Infantil) cada vez mais atraente para a criança e para alcançar os objetivos propostos traçamos algumas metas e ações descritas nos quadros a seguir e as avaliamos no quadrimestre mesmo se tratando de metas para o período anual. Já no eixo pedagógico mantivemos somente item “acolhimento” pois era o único descrito no quadrimestre, os demais pertencem a outros períodos do ano.

Plano de ação (Eixo estrutural da Unidade)

Ação (atividade)	Metas e objetivo a que responde	Pessoa (a) responsável(s)	Recursos (o que precisaremos/quem dará apoio?)	Avaliação no quadrimestre
Manutenção da fachada, gramado e parque infantil.	Garantir que a parte gramada do cemei, fachada e parque, tenham manutenção, ficando em condições apresentáveis, saudáveis e seguras para utilização.	Direção e contratação de serviço especializado.	Adubos, argila, plantas ornamentais, bulbos, enxertos, fertilizantes, mudas envasadas ou com raízes, nuas, sementes, terra, tubérculos, terra, vasos e afins. Contratação de serviço de jardinagem, poda de grama. Verba financeira (APM OU PDDE), conforme a disponibilidade, apoio da Supervisão quando necessário e aprovação do Conselho.	Foi feita a manutenção do gramado geral e do parque por meio das equipes do meio ambiente, não necessitando de contratação especializada,
Limpeza e higienização de ambientes	Conservar todos os ambientes da unidade limpos e organizado, livres de pragas e insetos.	Direção, equipe do Quadro de apoio, e contratação de serviço especializado quando se fizer necessário.	Verbas da APM para aquisição mensal de produtos necessários para limpeza e lavanderia e organização da cozinha e lactário; excepcionalmente contratar agente de limpeza escolar em conformidade com legislação vigente. Na necessidade de contratação de agente de limpeza escolar, além do salário, prever nos custos os encargos trabalhistas.	Meta cumprida com êxito pela equipe de serviços gerais sem a necessidade de contratação de agentes de limpeza e em determinadas situações de organização foi feita a divisão das tarefas entre a equipe para que houvesse mais eficiência na limpeza. Foram feitos compras e controle de estoque de produtos de limpeza.
Aquisição de materiais necessários para higiene e saúde	Garantir a integridade física dos alunos e funcionários na unidade escolar.	Direção e equipe escolar	Kits de segurança (EPIs), primeiros socorros, bem como manter os Kits de higiene dentro dos protocolos do COVID 19.	Durante o ano letivo todo
Aquisição do material e serviço especializado	Garantir a segurança dos alunos e equipe escolar em relação a contaminação por diversas doenças	Direção, equipe do Cemei e contratação de serviço especializado quando se fizer necessário.	Verba da APM para aquisição, bactericidas em geral, desinfetantes, repelentes, protetores solares; Prestadores de serviços higienização de ar-condicionado e troca de capacitor queimado entre outros.	Limpeza e conserto em ares-condicionados por empresa especializada.
Aquisição de EPI.	Garantir que os funcionários de apoio tenham a disposição os EPI	Direção, equipe do Quadro de apoio, e contratação de serviço especializado quando se fizer necessário.	Verba da APM para aquisição de luvas, toucas, máscaras, botas, aventais e demais equipamentos de proteção, solicitação ao setor responsável da secretaria caso haja necessidade.	A equipe recebeu da secretaria municipal de educação um kit de uniforme para ser usado diariamente.
Aquisição de ferramentas e materiais necessários para pequenos reparos.	Garantir que a unidade possua utensílios e ferramentas básicas para pequenas manutenções e reparos	Direção, equipe do Quadro de apoio, e contratação de serviço especializado quando se fizer necessário.	Verba da APM para aquisição de vedantes em geral, fitas dupla face, buchas com parafusos de diversos tamanhos, pregos, brocas para várias superfícies, mangueiras, rastelos, martelos, tesouras, alicates, etc	Neste período não se fez necessário a aquisição destes materiais, os prestadores contratados para os serviços dispunham de ferramentas e os executados no CEMEI por funcionário, não necessitaram de nada novo.

Plano de ação (Eixo Pedagógico)

Ação (Atividade)	Meta e objetivo a que responde	Pessoa(s) responsável(is)	Cronograma (prazos)	Recursos (o que precisaremos/quem dará apoio?)	Avaliação
Acolhimento no início do Ano Letivo	Fazer com que o início de ano, as famílias e toda a comunidade escola estejam envolvidas com o período de adaptação escolar e construa um vínculo sólido, pois é extremamente necessário criar laços de comunicação, segurança e parceria; que as crianças possam, progressivamente, vincular-se aos novos professores e colegas, possibilitando não apenas boas experiências individuais, mas principalmente coletivas.	Direção com o apoio de toda a equipe escolar.	Primeiro mês de aula (levando em consideração que os alunos nem sempre iniciam na mesma data)	Verba da APM para que na semana de adaptação das crianças se adquira bexigas, balas e pirulitos e materiais para brincadeiras. Confecção de arco de bexigas, painel para fotos, decoração etc.	Acompanhamos a adaptação das crianças nos horários de entrada e saída, colhemos informações com os docentes no período de aula, conversamos com os pais sobre os anseios e avanços, colhemos opiniões de toda equipe escolar. Concluimos com êxito as metas para este período.
Páscoa	Proporcionar às crianças uma semana divertida e diferente para comemorar a data.	Direção com o apoio de toda a equipe escolar.	Segunda semana de abril de 2022	Verba da APM para aquisição de material de papelaria para confecção de painéis, enfeites, lembrancinhas, bolo, decoração da unidade com o tema	Objetivo alcançado

2. ATIVIDADES DESENVOLVIDAS

FEVEREIRO:

- Semana de adaptação das crianças

O início do ano letivo é uma data muito esperada pelas crianças e pelas famílias, momento de acolhimento e adaptação dos alunos. Este primeiro contato de muitas crianças com a escola, principalmente as crianças muito pequenas e bebês, constitui um momento que envolve muita insegurança, pela separação dos pais, ao mesmo tempo em que aguça a curiosidade de exploração de um novo espaço e convivência com outras crianças e adultos.

As atividades planejadas e desenvolvidas neste período de adaptação visam minimizar o estresse causado pela ambientação ao novo espaço e a um novo grupo. As primeiras semanas foram pautadas em atividades lúdicas, de caráter livre, onde as crianças tiveram a oportunidade de explorar a escola, brincar, se divertir e interagir com novos parceiros. Os alunos receberam lembrancinha como boas vindas, um pequeno mimo para este momento de acolhida.

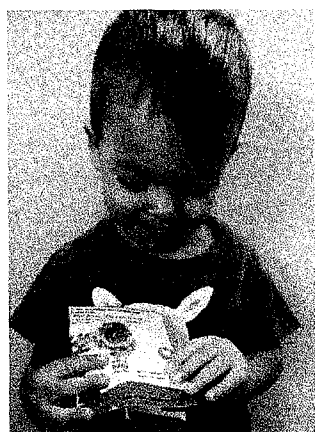

• **Carnaval**

O carnaval é uma tradicional festa realizada no Brasil e está arraigado em nossa cultura e identidade de nosso país. Com base na valorização social desta festa, nossa unidade realizou um baile de carnaval com os alunos, valorizando a produção artística de máscaras e fantasias pelos discentes. O tema carnaval este presente ao longo de todo o mês de fevereiro na unidade, culminando as atividades em um dia festivo, onde as crianças vieram fantasiadas de casa e puderam apreciar marchinhas carnavalescas clássicas do Brasil e também composições modernas, voltadas para o tema carnaval. Os alunos tiveram a oportunidade de se expressar livremente, dançando com os colegas e brincando com confete, serpentina e espuma perfumada.



MARÇO:

- **Dia Mundial da Água**

A água é recurso finito e indispensável para a vida no planeta e é de suma importância o uso consciente deste recurso. Visando isto, a unidade escolar realizou diversas atividades para resgatar a pauta de conscientização e boas práticas de preservação da água.

A culminância das atividades foi uma exposição na escola, realizada no Dia Mundial da Água, celebrado no dia 22 de março. A data surgiu com esse objetivo: alertar as pessoas sobre como preservar e da importância do recurso para a natureza, ela foi instituída pela ONU em 21 de fevereiro de 1993.

Neste ano a escola recebeu apoio do SAAE (Serviço Autônomo de Água e Esgoto de Barretos), que desenvolveu um projeto com o tema água, oferecendo formação aos professores, material para ser distribuído aos alunos, produção e distribuição de filmes educativos sobre o tema e um concurso cultural, onde as crianças participaram produzindo uma máscara de material reciclável.



- **Dia do circo:**

O Dia do Circo é celebrado em 27 de março, uma data comemorativa que faz uma homenagem à arte circense, uma tradicional forma de entretenimento e cultura do nosso país. Visando promover experiências significativas de aprendizagem por meio da vivência e interações, o tema circo foi proposto aos alunos. Com ele foi explorado a linguagem oral e escrita, para ampliação da capacidade de comunicação e acesso ao mundo letrado pelos educandos. Essa exploração está relacionada ao desenvolvimento de competências básicas: falar, escutar, ler e escrever. Também foram desenvolvidas diversas brincadeiras lúdicas, visando retomar as apresentações circenses, com encenações de seus espetáculos e desenvolvimento de habilidades sociais e motoras nos alunos, resgatando um pouco da magia do circo, gerando prazer e alegria nos alunos pelas novas conquistas adquiridas.



• Dias dos Povos Indígenas do Brasil

É notório a importância dos povos indígenas na formação da cultura brasileira, as crenças, alimentação, hábitos e costumes de nosso país. Há uma necessidade urgente de valorizar a cultura destes povos e despertar nas crianças o desejo de conhecer e respeitar essa cultura indígena. Apesar das discussões sobre temas indígenas estarem presentes em todas as épocas do ano, adotamos o mês de abril como referência para dar ainda mais ênfase neste importante tema, procurando aproximar os alunos ainda mais das características e valor desta cultura. Além disso, a ministração de conteúdos referentes aos povos indígenas do Brasil, a cultura indígena brasileira e o índio na formação da sociedade nacional, bem como suas contribuições para a área social, econômica e política ao longo da história do Brasil são legalmente assegurados pela Lei N° 11.645, de 10 março de 2008.

• Objetivos:

- Conhecer, valorizar e respeitar a cultura indígena;
- Identificar a influência da cultura indígena em nossas vidas;
- Potencializar a expressão artística e criatividade;
- Estimular a expressão oral e escrita e trabalhar a expressão corporal;
- Conhecer diferentes etnias indígenas brasileiras e valorizá-las



Páscoa

A Páscoa é sempre motivo de renovação e alegria em nossa sociedade, a escola precisa colocar as crianças essa rica tradição cultural brasileira, propondo atividades que busquem o desenvolvimento infantil através do estímulo e socialização dos alunos, da exploração da ludicidade e riqueza desta data. As atividades desenvolvidas com esse tema buscam transmitir aos alunos o significado da Páscoa, resgatando valores de solidariedade, amizade entre as pessoas, cuidado com os animais e boas ações.

- Objetivos:
- Trabalhar os diferentes símbolos da Páscoa e seus significados;
- Desenvolver a interação entre os alunos,
- Estimular a criatividade e expressão artística, oral e escrita;
- Estimular a percepção visual, auditiva e tátil das crianças;
- Desenvolver e ampliar a autonomia dos alunos;
- Reconhecer cores primárias e secundárias;
- Desenvolver a consciência sobre cuidado e proteção com os animais;
- Desenvolver a imaginação e os sentidos.



- **Esquema corporal na educação infantil**

O descobrimento do corpo pela criança se justifica pela necessidade da criança de construir sua própria identidade. É através do corpo que a criança interage com o mundo, se expressa, vivência experiências, estabelece relações de movimento e se descobre. O trabalho da educação infantil deve ser focado na construção da identidade da criança através da brincadeira e sua interação com o outro, portanto tem como propósito a autodescoberta, no âmbito do desenvolvimento da consciência corporal, seu controle motor e como se expressar.

A construção do esquema corporal consiste no conhecimento que a criança tem sobre o próprio corpo, dos movimentos e da integração dele no tempo e no espaço. Uma criança que conhece seu próprio corpo domina seus movimentos e sua relação com o mundo externo. Essa construção do esquema corporal inicia-se com os bebês e vai se construindo ao longo de toda a infância, de modo que a criança aprende sobre si mesmo ao mesmo tempo em que utiliza este conhecimento para intermediar suas relações com o outro. Portanto, essa construção da identidade e consciência deve embasar todo o trabalho na infância.



• Construção do nome próprio no processo de alfabetização

A criança, desde pequena, tem contato com a escrita, através de diferentes materiais impressos no mundo, seja um livro, um bilhete, um folheto, cardápio de restaurante, etc. A partir deste contato a criança passa a ter curiosidade sobre o mundo letrado e uma forma de iniciar este contato é o trabalho com o nome próprio, que é muito significativo para criança, porque é algo que é só seu, fazendo parte de sua identidade. As crianças percebem que seu nome está escrito em seus materiais, seus pertences, mochila, etc. E que este conjunto de letras faz sentido quando precisam escrevê-lo.

O papel do professor é ampliar e significar a inserção das crianças no mundo letrado através do trabalho com o nome próprio. A escrita do nome é uma importante conquista para a criança, pois proporciona a percepção de si como um ser social e, aos poucos, a criança vai se apropriando do sistema de escrita.

- Objetivos:
- Reconhecer o próprio nome;
- Compreender a importância da escrita do nome;
- Diferenciar letras, números e desenhos e diferenciar uma letra da outra;
- Estabelecer uma fonte de consulta para a escrita de outras palavras.



- **Estimulação de forma lúdica**

O estímulo precoce que recebe a criança é essencial e constitui a base do seu desenvolvimento futuro. Como o próprio nome já diz, o estímulo tem como objetivo desenvolver e potencializar, através de jogos, exercícios, técnicas, atividades, e de outros recursos, as funções do cérebro da criança beneficiando seu lado intelectual, seu físico e sua afetividade.

O desenvolvimento se dá aos saltos! São tantos aprendizados em tão pouco tempo que quando nos damos conta percebemos o quão ativos são os bebês. Em pouco tempo, aprendem a andar, a falar, a compreender e a fazer inúmeras coisas que não faziam antes, e esse aprendizado acelerado é atenuado

Nos primeiros 1000 dias de vida – o que nos chama a atenção para a necessidade e a importância de um cuidado especial com os pequenos nesta etapa da vida, abaixo demonstramos experiências como brincadeiras com bolinhas, espelho, circuito e rasgadura de papel e interação social.



• Literatura na educação infantil

A literatura é indispensável para o desenvolvimento infantil, pois é a partir dela que sua imaginação é cultivada, sua visão de mundo é ampliada e a criança passa a compreender o funcionamento comunicativo da escrita, favorecendo a aprendizagem de escrita e desenvolvimento do senso crítico.

A literatura proporciona à criança um desenvolvimento emocional, social e cognitivo indiscutível. Segundo Abramovich (1997) quando as crianças ouvem histórias, passam a visualizar de forma mais clara, sentimentos que têm em relação ao mundo. As histórias trabalham problemas existenciais típicos da infância, como medos, sentimentos de inveja e de carinho, curiosidade, dor, perda, além de ensinarem infinitos assuntos."

- Objetivos:
- Proporcionar momentos de prazer através da leitura, ampliando vocabulário e a organização de pensamentos;
- Provocar a curiosidade, o gosto e o hábito pela leitura;
- Desenvolver a linguagem oral e escrita, o senso crítico e a criatividade.
- Desenvolver a expressão artística através da dramatização das histórias conhecidas.



- **Trabalhando os sentidos: paladar e olfato**

O desenvolvimento dos sentidos é de fundamental importância para o desenvolvimento infantil, pois é através dele que ocorre a exploração do mundo. Os sentidos são a porta de entrada para qualquer mensagem, estímulo ou sensação chegue até nós. É através deles também que reagimos aos arredores: no calor buscamos frescor, no frio procuramos nos aquecer, diante do perigo corremos, etc.

Além disso, trabalhar com os cinco sentidos é trabalhar o autoconhecimento, e prepara o corpo emocional. É através dos sentidos que captamos informações e as processamos, e isso para diversas situações: de uma complexa análise de um problema ou para apenas formarmos nossos gostos e preferências.

- Objetivos:
- Estimular e desenvolver os cinco sentidos;
- Aprimorar a interpretação cognitiva através do uso dos sentidos (como e quando usamos deles e para quê);
- Trabalhar autoconhecimento;
- Provar novos alimentos e sentir novos cheiros;
- Identificar alimentos e cheiros com os olhos vendados;

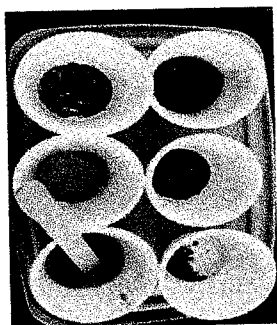
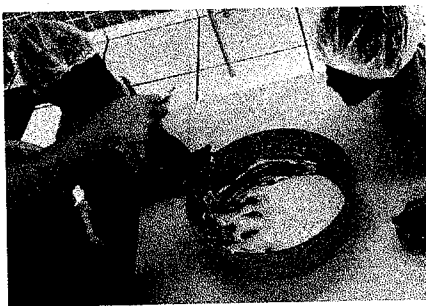

- **Plantio de árvores**

O objetivo da atividade é proporcionar aos pequenos a oportunidade de colaborar com a construção do espaço coletivo da escola, através do plantio das árvores. Os alunos também aprenderam sobre a importância das plantas e das árvores, para abrigar a vida, limpeza do ar, conforto térmico, acústico e estético.

O plantio foi realizado em parceria com a Secretaria Municipal de Agricultura e Meio Ambiente, que forneceu as mudas e trabalho qualificado para avaliação dos espaços para plantio, produção das covas e acompanhamento e orientação no plantio.

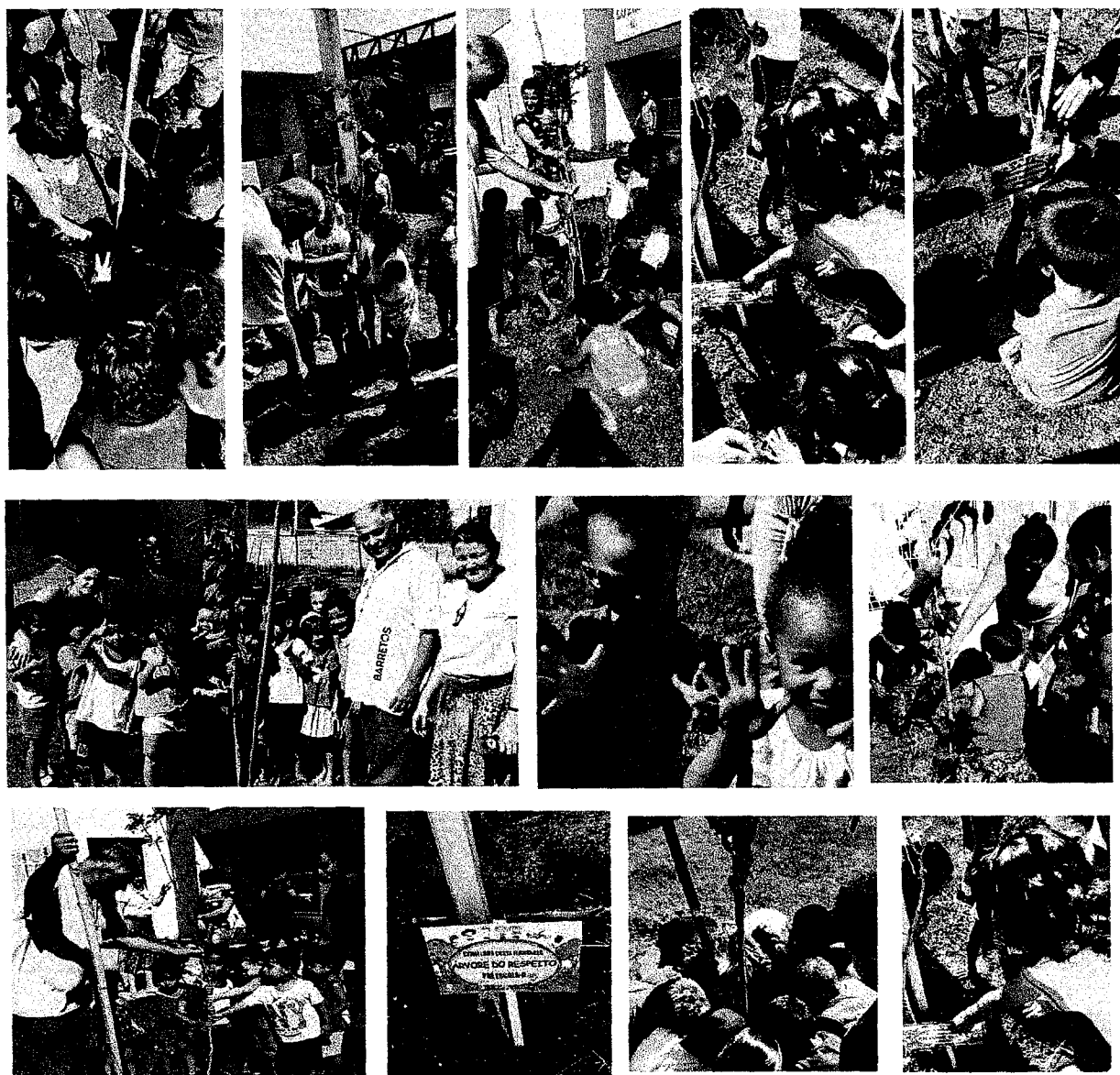

• Alimentação saudável

O tema alimentação é motivo de preocupação dos pais e educadores, visto que as crianças apresentam grande seletividade alimentar, onde tem preferência apenas por produtos industrializados, em detrimento de alimentos naturais e frescos. O mercado oferece uma enorme quantidade de produtos alimentícios que, através da mídia, invadem as nossas casas e tornam os hábitos alimentares bastante inadequados. Além disso a preocupação com problemas de saúde decorrentes do sobrepeso, obesidade e desnutrição por deficiências de nutrientes tem crescido em larga escala, exigindo uma abordagem maior da escola e das famílias quanto a este tema.

- Objetivos gerais:
- Melhorar a qualidade alimentar dos alunos, garantindo a ingestão de alimentos de maior qualidade nutricional;
- Ampliar o repertório alimentar das crianças, explorando e incentivando o consumo de novos alimentos;
- Construção de hábitos alimentares saudáveis;



No material apostilado Trilhas, foi trabalhado durante o bimestre o tema “Amizade”, como estratégia para ensinar valores que ajudam na formação e desenvolvimento social da criança. Foi abordado a importância do amigo, o respeito às diferenças, a alegria e emoções envolvidas na amizade. Como culminância das atividades, foi proposto um passeio aos alunos, chamado de “Piquenique da Amizade”, onde as crianças puderam visitar o Parque do Peãozinho, brincarem juntos no parque, visitarem a fazendinha e confraternizar em um delicioso piquenique.

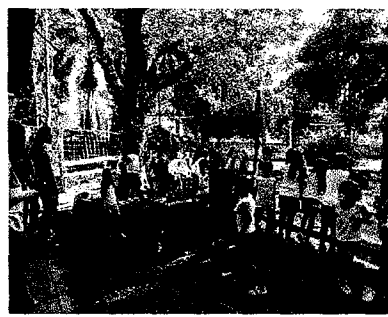
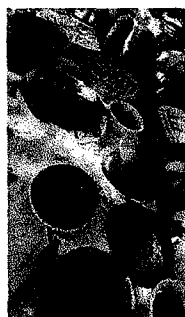

• Desenvolvimento da coordenação motora global

A coordenação motora da criança é estimulada desde cedo, através de movimentos com as mãozinhas para pegar objetos, depois os primeiros passinhos, o rastejar no tapete, tudo isso engloba o desenvolvimento da coordenação motora global. Nas crianças maiores, a coordenação é “treinada” em atividades específicas para a idade, como exercícios motores como saltar, correr, andar na linha, imitar animais, rastejar, etc.

O desenvolvimento da coordenação global é fundamental para melhorar a exploração do mundo e a expressão individual da criança.

- Objetivos:
- Estimular as crianças a desenvolverem com maior precisão as atividades de coordenação motora;
- Desenvolver a coordenação motora em atividades que envolvam utilização de movimentos orientados, como andar na linha, saltar sobre copos, túnel, etc.
- Identificar pontos de referências no espaço, representando pequenos percursos e trajetos;

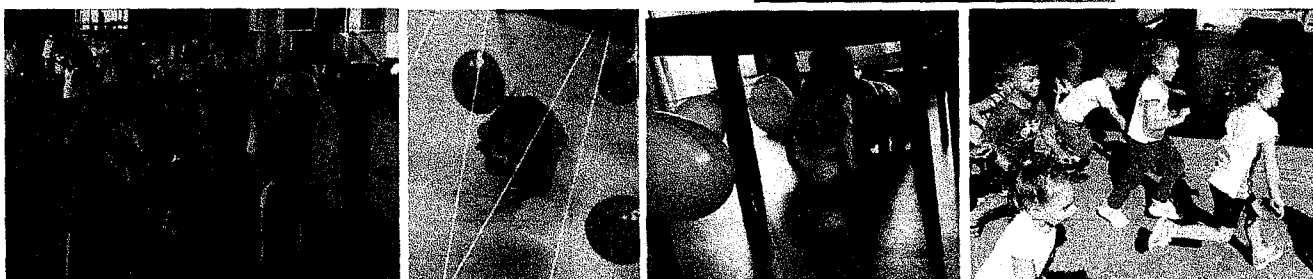
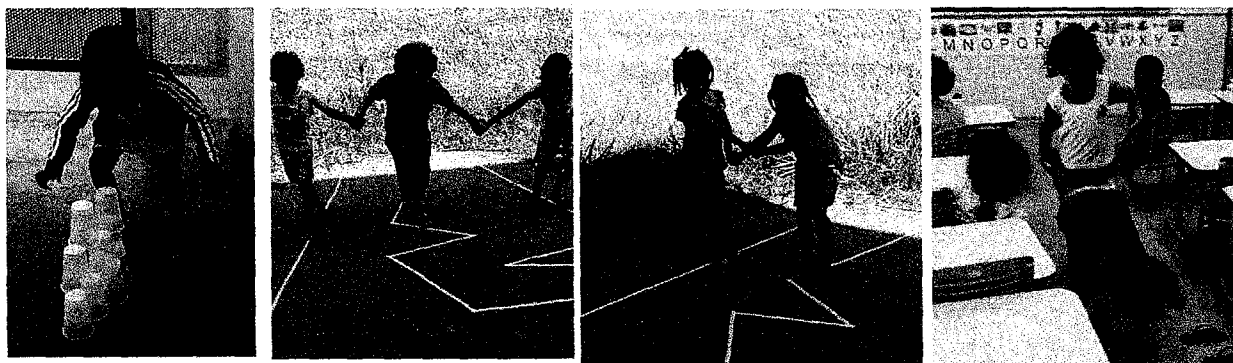

- **Dia Mundial de Conscientização do Autismo**

Desde muito cedo os alunos devem aprender sobre as diferenças individuais, aprendendo a respeitar diferenças físicas, culturais e emocionais do outro. Para que eles saibam lidar com a diferença com sensibilidade e equilíbrio, é preciso que tenham familiaridade com a diversidade, que este tema seja abordado ao longo do dia a dia.

Este tema foi recorrente durante todo o bimestre e como culminância das atividades, foi comemorado na escola o Dia Mundial de Conscientização do Autismo, onde o tema foi tratado com os alunos através de histórias, brincadeiras lúdicas, roda de conversa, atividades artísticas e cultural. Assim, os alunos tiveram oportunidade de pensar e expressar-se livremente, sobre um tema tão importante, que é a diversidade, construindo valores baseados no respeito e igualdade.



2.1 REUNIÕES

A primeira reunião de pais e mestres é muito importante para que o CEMEI estabeleça uma relação sólida com a família dos alunos. .

Os pais precisavam conhecer o local em que os filhos iriam estudar, os professores e funcionários com quem eles iriam conviver e entender as regras e concepções que regem o ensino em nossa instituição, por isso, o primeiro encontro do ano com os responsáveis foi estratégico. A equipe gestora e docentes estiveram atentas a questões colocadas pelos familiares no dia a dia. Também se criou estratégias para que eles opinassem em relação aos assuntos que gostariam de discutir.

Conseguiu-se neste momento a maioria de pais em termos de presença. Durante esta reunião tivemos a oportunidade de mostrar as apostilas FTD – Trilhas que serão trabalhadas durante o ano letivo de 2022.

. As reuniões de pais preferencialmente são realizadas em horários diversos e sem prejuízos aos dias letivos , ao final de cada bimestre.

2.2 CAPACITAÇÕES

Além da formação semanal obrigatória, (HTPC - Horário de Trabalho Pedagógico Coletivo) de 2 horas, que está inserida na jornada de trabalho do professor, a Secretaria Municipal de Educação de Barretos através do CEFORPE - Centro de Formação dos Profissionais da Educação disponibiliza encontros periódicos de formação continuada realizando fóruns, seminários e cursos dos mais variados temas relacionados à educação ou qualquer outro sistema que sirva para atualizar os professores sobre as questões da atualidade, a formação continuada ,que tem como objetivo provocar no docente um desenvolvimento de habilidades para melhorar o processo de ensino-aprendizagem.

ANEXO I

ANEXOS



PREFEITURA MUNICIPAL DE BARRETOS SECRETARIA MUNICIPAL DE EDUCAÇÃO

TERMO DE COMPROMISSO DO CEMEI

Partindo-se do princípio que a Educação Infantil é um direito da criança e para garantir seu atendimento com segurança e bem-estar, é necessário o cumprimento das normas de funcionamento:

1. DOCUMENTOS PARA MATRÍCULA

- Entrevista da mãe com a Diretora do CEMEI.
- Avaliação médica da criança (atestado).
- 2 Cópias da Certidão de Nascimento da criança.
- Declaração de carteira vacinal em dia (pegar no postinho) - Lei Municipal n.º 4.421 de 25/10/2010.
- 01 Cópia comprovante de residência
- 01 Foto 3/4
- Cópia do cartão SUS
- 01 Envelope Tamanho ofício
- Declaração com informações do Endereço e Telefone do local de trabalho da mãe

2. OBJETOS AUTORIZADOS E NÃO AUTORIZADOS

- Uma sacola para uso diário, com o nome da criança.
- Proibido o uso de joias ou bijuterias por motivo de segurança. O CEMEI **não se responsabiliza** por perdas ou danos nesse sentido.
- A criança não poderá levar para o CEMEI maquiagem, brinquedos, salgadinhos ou outros objetos.
- No ato da matrícula, a mãe ou responsável deve informar o nome das pessoas autorizadas a retirar a criança do CEMEI. Estas pessoas deverão ter idade acima de 16 anos. Não constando o nome autorizado na lista, a criança não será entregue. **Não aceitamos autorização por telefone.** Em caso de pais separados, caso uma das partes não possa pegar a criança a outra parte deverá apresentar documento oficial constando a proibição. **Não é permitida a visita à criança no Cemei, durante o horário de atendimento, para não atrapalhar o desenvolvimento das atividades.**

3. FUNCIONAMENTO

- De segunda à sexta-feira

PERÍODO INTEGRAL: Entrada das 7h às 7h30min/ Saída das 17h às 17h30min

Com tolerância de 15min (Para entrada e saída)

*****A criança que chegar fora do horário não terá sua entrada permitida.** A criança que for ao médico só entrará com a apresentação do atestado médico e até as 10h.

PERÍODO MANHÃ: Entrada das 7h às 7h30min

Saída às 12h

PERÍODO TARDE: Entrada das 12h20min às 12h30min

Saída das 17h às 17h20min

- Durante a semana a criança será observada e caso seja detectada a existência de piolhos e lêndeas a família será comunicada e orientada quanto à eliminação. A criança só retornará após a eliminação total dos piolhos e lêndeas.

"A Pediculose é uma doença parasitária e contagiosa e como tal a criança precisa ficar afastada do CEMEI para tratamento". E pode causar sérias doenças até mesmo a Meningite.

- A criança afastada do CEMEI por motivo de doença, o seu retorno dar-se-á mediante atestado médico. Caso não apresente o atestado médico de alta será impedida de entrar.
- **Não é permitido levar remédio para ser dado no CEMEI, exceto de refluxo, com a receita médica.**

- **O responsável que atrasar 3 (três) vezes no horário da saída, será encaminhado ao Conselho Tutelar.**
- A criança que faltar 10 (dez) dias consecutivos, não justificados pela mãe ou responsáveis, será imediatamente desligada. Caso a criança esteja doente deve apresentar o atestado médico de imediato comunicando o período do afastamento. Para o retorno deverá apresentar o atestado médico de alta, sem o mesmo não entrará.
- É obrigatória a atualização sempre que houver mudança de residência, trabalho e telefones, junto à direção do CEMEI. **Em caso de necessidade, não sendo o responsável pela criança localizado, o Conselho Tutelar será acionado.**
- O **uso do uniforme é obrigatório** dentro de nossos Cemeis, já que o mesmo é oferecido gratuitamente pela Secretaria Municipal de Educação.
- É obrigatória a presença dos pais ou responsáveis nas reuniões mensais realizadas ou outros eventos e convocações.
- Toda alimentação fornecida à criança é de responsabilidade do CEMEI. Caso necessite de alimentação especial por ordem médica, a mesma ficará a cargo da família e deverá apresentar a prescrição médica.
- **Toda criança matriculada terá um período de adaptação no CEMEI, com horário diferenciado, caso haja necessidade esse período pode ser prolongado ou adaptado de acordo com a necessidade da criança. Abaixo os horários de adaptação:**
 1ª semana - 7h às 10h
 2ª semana - 7h às 14h
 3ª semana - 7h às 16h
 4ª semana - 7h às 17h30min
- A criança transferida de outro CEMEI também poderá cumprir o prazo de adaptação.
- **Férias Escolares: 30 dias no mês de janeiro e 15 dias no mês de julho de recesso. Neste período o Cemei funcionará 15 dias como polos pré estabelecidos a cada ano pela SME com atividades recreativas, onde a família fará uma inscrição para a participação nos polos e o responsável deverá adequar suas férias às do Cemei.**
- Qualquer reclamação ou sugestão em relação ao atendimento da criança deverá ser feita diretamente à Direção no horário normal de funcionamento do CEMEI, não sendo autorizado interpelar os funcionários do local.

Barretos, ____ de _____ de _____.

Supervisor

Diretora

Mãe ou responsável

(Documento Revisado pela Supervisora Geral da Educação Infantil no ano de 2017).

Anexo II

PREFEITURA DO MUNICÍPIO DA ESTÂNCIA TURÍSTICA DE BARRETOS



SECRETARIA MUNICIPAL DE EDUCAÇÃO

Lista de Alunos

Unidade Escolar: LUZIA COSTA FERNANDES CEMEI - V							
Turma: B1 - A (263727356)		Período: Integral	Matriculados: 10	Masc: 7	Fem: 3	Ano: 2022	
Nº	Nome	Data de Nascimento	RA	Sexo	Raça/Cor	Baixa	
1	ALICE AQUINO PEREIRA	22/04/2021	123183335-X	F	Branca		
2	ANA LUIZA AMBROSIO SILVA	03/08/2021	123183337-3	F	Preta		
3	ARTHUR DA COSTA SILVA	18/04/2021	123183340-3	M	Parda		
4	BENICIO LOPES PAULINO	21/05/2021	123261550-X	M	Branca		
5	ISAAC PEREIRA BARBOSA	08/05/2021	123261568-7	M	Preta		
6	LEVI RAPHAEL CARDOSO REIS	10/05/2021	123183344-0	M	Parda		
7	MARIA LUIZA DE CASTRO GARCIA SANTOS	12/04/2021	123519392-5	F	Parda		
8	OTAVIO SAMUEL DOS SANTOS MATIAS	15/04/2021	123261560-2	M	Parda		
9	RAVI THOMAS ARAUJO DE CASTRO	27/04/2021	123519395-0	M	Branca		
10	RAVY LUCCA DE SOUZA RIBEIRO	13/10/2021	123519399-8	M	Preta		
	ALICE YAMADA DE LAZARO	15/02/2021	122961818-1	F	Branca	Remanejada do B 2	
	MIRAELE FERREIRA BELIZARIO	29/09/2020	12183913-2	F	Branca	Remanejada do B 2	

Anexo III - Lista Berçário 2

Unidade Escolar: LUZIA COSTA FERNANDES CEMEI - J							
Turma: B2 - A (262565104)		Período: Integral	Matriculados: 25	Masc: 12	Fem: 14	Ano: 2022	
Nº	Nome	Data de Nascimento	RA	Sexo	Raça/Cor	Baixa	
1	ALICE VITORIA RODRIGUES TORRES	17/09/2020	122843895-X	M	Parda		
2	ALICE YAMADA DE LAZARO	15/02/2021	122961818-1	F	Branca		
3	AMALYA NUNES FERREIRA	08/12/2020	122961823-5	F	Branca		
4	AURORA GUIMARAES DE LIRA	10/01/2021	123064125-7	F	Branca		
5	BENICIO AZZOLI GOMES	05/05/2020	123183821-8	M	Branca		
6	BENJAMIN NASCIMENTO DA SILVA	10/05/2020	122579932-6	M	Preta	Transferido para Dom J. Matos 09/03	
7	BENTO RODRIGUES ZAMPERLINI ALONSO	19/07/2020	122529104-5	M	Branca		
8	CECILIA CAPUCHO DA SILVA	10/09/2020	123064127-0	F	Branca		
9	CECILIA DA SILVA FREITAS	01/10/2020	123519522-3	F	Branca		
10	DIEGO HENRIQUE TAVARES SALVIANO	17/05/2020	122647223-0	M	Preta		
11	EDUARDO GONCALVES BARBOSA	23/01/2021	122843908-4	M	Parda		
12	EMANUELLY FERREIRA DE SOUSA	07/06/2020	123519525-9	F	Parda		
13	GUILHERME LOURENCO DA SILVA	21/08/2020	122616086-4	M	Branca		
14	GUSTAVO SANCHES ALVES DA COSTA	28/09/2020	123519527-2	M	Branca		
15	JULIA ROCHA NOGALI DE SOUZA	08/05/2020	123183858-9	F	Branca		
16	LAVINIA SAVANHAQUE DA SILVA	20/02/2021	122961850-8	F	Branca		
17	LIZ NASCIMENTO MALAGUTI	16/08/2020	123261582-1	F	Branca		
18	LORENZO BORGES DA SILVA	12/04/2020	123183859-0	M	Branca		
19	MARIA ALICE DE SOUZA NARCISO	29/10/2020	123261594-8	F	Preta		
20	MIRAELE FERREIRA BELIZARIO	29/09/2020	123184032-8	F	Branca		
21	PEDRO HENRIQUE LOPES FERREIRA	16/03/2021	123183913-2	M	Branca		
22	VICENTE ROCHA RODRIGUES	13/05/2020	122647180-8	M	Branca		
23	VITOR GABRIEL LOPES DE ALENCAR	25/06/2020	123261596-1	M	Branca		
24	EMILY RIBEIRO PACHECO MENDES	17/08/2020	123054567-0	F	Branca	Transferida do C. Anna Kerullis 07/02	
25	CECILIA BETY ARAUJO DOS SANTOS	08/09/2020	123561476-1	F	Parda		
26	CECILIA FERNANDES DOURADO	21/12/2020	123565284-1	F	Branca		

Anexo IV – Lista de Maternal 1 A

PREFEITURA DO MUNICÍPIO DA ESTÂNCIA TURÍSTICA DE BARRETOS

SECRETARIA MUNICIPAL DE EDUCAÇÃO

Lista de Alunos

Unidade Escolar: LUZIA COSTA FERNANDES CEMEI – M						
MARIANA BARCELOS, NADIA CARDOSO, KATLANE						
Turma: MI - A (202565096)		Período: Integral	Matriculados: 20	Masc: 11	Fem: 11	Ano: 2022
Nº	Nome	Data de Nascimento	RA	Sexo	Raça/Cor	Boixa
1	AMALIA ROCHA ALVES	18/09/2019	122533481-0	F	Branca	
2	ANNA LIVIA ALTO MESSIAS	30/09/2019	122797039-0	F	Preta	
3	ARIELLY DIAS SOUZA DOS SANTOS	28/02/2020	122682840-1	F	Branca	
4	ARTHUR DE SENNA PIMENTEL	10/02/2020	123184341-X	M	Branca	11/03/2022
5	AYLLA VITORIA RODRIGUES ESTIMA	18/10/2019	123184342-1	F	Parda	
6	BENICIO RAFAEL ROCHA QUEIROZ CORREA	11/07/2019	122101257-5	M	Branca	
7	CECILIA ROCHA DA SILVA CAVALCANTE	17/10/2019	122102238-6	F	Preta	
8	ESTELLA HELOA FERREIRA DA SILVA	15/01/2020	123184345-7	F	Parda	
9	ESTHER EMANUELE LOPES CALIL	23/09/2019	123184346-0	F	Branca	
10	FERNANDO DO CARMO FERNANDES	25/09/2019	122101312-9	M	Branca	
11	GABRIEL HENRIQUE DA SILVA SANTOS	21/08/2019	122102382-2	M	Preta	
12	GEOVANA HELENA BARBOSA MARTINS	09/08/2019	122101354-3	F	Parda	
13	HEITOR DE SENNA PIMENTEL	10/02/2020	123184347-0	M	Branca	11/03/2022
14	JARA LIMA ALVES	18/03/2020	122533525-5	F	Parda	
15	JOAO MIGUEL MARTINS FELIX	21/03/2020	122520202-1	M	Branca	
16	KAUAN HENRIQUE SILVA DE OLIVEIRA	03/12/2019	122520247-5	M	Parda	
17	MIGUEL ARCANJO BARBOSA DO PRADO	30/11/2019	122750016-5	M	Parda	
18	OLIVIA DOS SANTOS SOUZA	10/09/2019	122647325-3	F	Branca	
19	PEDRO DE OLIVEIRA AMARAL	20/03/2020	123184350-0	M	Branca	
20	PIETRO OLIVEIRA DE SOUSA	08/11/2019	122750005-7	M	Parda	
21	THAINA LARA CALIXTO FOGATTI	10/03/2020	122750082-7	F	Parda	
22	VICENTE ROCHA ALVES	18/08/2019	122533558-5	M	Branca	

Anexo V – Lista de Maternal 1 B

PREFEITURA DO MUNICÍPIO DA ESTÂNCIA TURÍSTICA DE BARRETOS

SECRETARIA MUNICIPAL DE EDUCAÇÃO

Lista de Alunos

Unidade Escolar: LUZIA COSTA FERNANDES CEMEI – A						
ANA CARLA JARDIM – ROSELI FERNANDES – DALANA						
Turma: MI - B (265341008)		Período: Integral	Matriculados: 21	Masc: 9	Fem: 12	Ano: 2022
Nº	Nome	Data de Nascimento	RA	Sexo	Raça/Cor	Boixa
1	BRYAN FULANETTI GOMES DE S UZA	23/09/2019	123520287-5	M	Branca	
2	CECILIA DE OLIVEIRA RIBEIRO VALADAO	22/04/2019	123520300-2	F	Branca	
3	CLARISSE DE FREITAS MARTINS	05/07/2019	123520314-1	F	Branca	
4	DAVI LUCAS BRITO MARQUES	18/10/2019	123520258-6	M	Branca	
5	HEITOR DAVY DA SILVA CARVALHO	18/05/2019	123520247-1	M	Parda	
6	JOAO GABRIEL MAURO MIMA ROSA	10/01/2020	123520253-7	M	Branca	
7	MARIA VICTORIA GOMES DA SILVA	24/04/2019	123520289-6	F	Parda	
8	MOISES HENRIQUE DIAS SILVERIO	10/07/2019	123338158-1	M	Parda	
9	SAMUEL AUGUSTO MARQUES PAZETO	15/01/2020	123520264-1	M	Preta	
10	YSIS DIB ALVES	28/09/2019	123520282-3	F	Branca	
11	HELENA ROCHA GOMES	18/11/2019	123561712-9	F	Parda	
12	LUIZ HENRIQUE RODRIGUES ALVES	10/09/2019	123561714-2	M	Branca	
13	YASMIN OLIVEIR IZIDORO	31/03/2020	122475301-X	F	Parda	
14	GIOVANNA CASTILHO LUZ	24/04/2019	121681989-0	F	Branca	Transferido do C. Ana Carvalho em 15/03
15	NICOLAS DE OLIVEIRA SOUZA JUNIOR	14/05/2018	122140038-8	M	Parda	Transferido do C. Ana Carvalho em 15/03
16	PAOLLA EDUARDA DA SILVA BORGES	03/04/2019	122533167-5	F	Parda	Transferido do Clube Massinbas em 15/03
17	MANUELLA DE MEDEIROS DUARTE	08/01/2020	123597886-5	F	Branca	
18	KAIEMY EMANUELLY SILVA LEMOS	18/04/2019	121654712-3	F	Branca	Transferido do C. Humberto em 15/03
19	MELISSA JULIA GOMES BARBOSA	30/05/2019	123862151-7	F	Parda	
20	ANA ALICE DOS SANTOS DE OLIVEIRA SILVA	28/02/2020	122911428-2	F	Branca	
21	MIGUEL OLIVEIRA DA SILVA MARCELINO	08/01/2020	123680523-1	M	Parda	

ANEXO VI -Lista do Maternal 2

PREFEITURA DO MUNICÍPIO DA ESTÂNCIA TURÍSTICA DE BARRETOS

SECRETARIA MUNICIPAL DE EDUCAÇÃO

Lista de Alunos

Unidade Escolar: LUZIA COSTA FERNANDES CEMEI –						
GABRIELA RÓCHA E ALINE REBOREDO. EXPEDITA						
Turma: M2 - A (262565179)		Período: Integral	Matriculados: 37	Masc: 19	Fem: 19	Ano: 2022
Nº	Nome	Data de Nascimento	RA	Sexo	Raça/Cor	Nota
1	ANA LUIZA JANOTI BECKER	15/01/2019	122341817-2	M	Branca	
2	ANNA LIZ FAJANI DA SILVA	27/03/2019	122507708-4	F	Branca	
3	ARTHUR GABRIEL SILVA SARTORI	08/09/2018	121440518-2	M	Parda	transferido m. C. Glauco Lopes 29/03
4	ARTHUR HENRIQUE MONTEIRO DE OLIVEIRA	10/02/2019	121665681-2	M	Branca	
5	BEATRIZ KAROLLYNE DE ALMEIDA	01/11/2018	122105306-X	F	Preta	
6	BERNARDO GUIMARAES DE LIRA	28/08/2018	121169785-X	M	Branca	
7	CECILIA BORGES CARDOSO DE LIMA	19/02/2019	122341439-7	M	Branca	
8	CECILIA FERNANDES SILVA	22/09/2018	121658077-7	F	Branca	
9	DANIEL RAMOS FERNANDES DOS SANTOS	25/03/2019	122299151-2	M	Preta	
10	DOMENICK DE OLIVEIRA MOREIRA	30/09/2018	122141901-8	M	Parda	
11	ELOISA SILVA DE REZENDE	02/04/2018	121516388-7	F	Branca	
12	EMANUELLE VITHORIA DE OLIVEIRA SANTOS	03/05/2018	120939588-8	F	Branca	
13	GABRIEL RAMOS FERNANDES DOS SANTOS	25/05/2019	122296152-4	M	Preta	
14	HELENA TAVARES FIALHO DA SILVA	28/02/2019	12165821-3	F	Parda	
15	ICARO ALESSANDRO ARAUJO DE SOUZA	08/12/2018	121518444-X	M	Parda	
16	ISAAC LUIZ BISPO DA SILVA	21/11/2018	121468813-8	M	Preta	
17	JOAO FERNANDO BARATELI CIPRIANO DE CARVALHO	24/09/2018	121526128-3	M	Branca	
18	JULIA SEMILIO RIBEIRO	24/10/2018	122341822-6	M	Branca	
19	KESSYA LAUANY MORAIS DOS SANTOS	15/01/2019	121658182-4	F	Parda	
20	LARISSA SARAY CASTRO DOS SANTOS	18/08/2018	121665652-3	F	Branca	
21	LAVINIA FERNANDES MORAIS RIBEIRO	23/02/2019	122141932-8	F	Parda	
22	LAVINIA HELENA RIBEIRO FRANCISCO	05/05/2018	122533781-1	F	Parda	
23	LORENZO DA SILVA MIMA ROSA	13/04/2018	121374472-5	M	Parda	
24	LORENZO GABRIEL TORNELI DE SOUZA	21/05/2018	121684953-1	M	Parda	
25	LUIS MIGUEL FERREIRA DA SILVA	13/12/2018	121658533-7	M	Parda	
26	MANUELA AQUINO PEREIRA	24/09/2018	121658587-2	F	Branca	
27	MARIANA ALCAMIN SALES DOS SANTOS	01/10/2018	121528208-5	F	Preta	
28	MEL LIMA BUSCH	29/10/2018	121412932-8	F	Branca	
29	MYA NUNES RIBEIRO	13/03/2019	121705298-7	F	Parda	
30	SAMUEL DOS SANTOS DE ALMEIDA	24/10/2018	121665883-8	M	Parda	
31	SAMUEL NOGUEIRA DE LIMA	30/05/2018	120939727-4	M	Parda	
32	SOFIA GOMES SILVA	22/01/2019	122105589-6	F	Branca	
33	VALENTINA GOMES DA SILVA	22/12/2018	121528280-7	F	Preta	
34	VICENTE CARDOSO FELICIANO	28/11/2018	122341833-0	M	Parda	
35	YASMIM VITORIA DE CASTRO SANTOS	01/10/2018	121468848-2	F	Parda	
36	YASMIN PIERRE OLIVEIRA LACERDA DA SILVA	30/04/2018	122533876-1	F	Branca	
37	YOSSEF ESZRA FERREIRA BELIZARIO	22/05/2018	120974520-3	M	Branca	
38	ELIS WITZEL FERNANDES	07/10/2018	122274326-7	F	Branca	

ANEXO VII- Lista Recreação A- Prof. Valeria PEI- Selma

Unidade Escolar: LUZIA COSTA FERNANDES CEMEI - VALERIA RODRIGUES ZAMPERLINI ALONSO							
Turma: E1 - A (262565161)		Período: Integral	Matriculados: 23	Masc: 13	Fem: 12	Ano: 2022	
Nº	Nome	Data de Nascimento	RA	Sexo	Raça/Cor	Babá	
1	ADRIAN HENRIQUE SILVA MAF UES	16/08/2017	120742612-X	M	Preta		
2	ALICE EMANUELLE RODRIGUES ESTIMA	06/03/2018	123185158-2	F	Branca		
3	ANA JULIA DOS SANTOS MATIAS	10/10/2017	120941790-X	F	Parda		
4	ANA JULIA VITORIA AMBROSIO SILVA	25/05/2017	120774687-3	F	Preta		
5	ANA LUIZA DOS SANTOS	19/02/2018	121526324-7	F	Branca		
6	ANTONIO CARLOS SILVEIRA NETO	07/05/2017	120104145-4	M	Branca		
7	ARTHUR LEANDRO VIANA	26/01/2018	120941929-4	M	Parda		
8	ARTHUR OLIVEIRA DIAS	28/09/2017	120941964-6	M	Branca	Transferido p/ C. Veridiana 06/04	
9	DAVI LIMA DE QUEIROZ	18/09/2017	122535737-8	M	Branca		
10	ENZO MIGUEL FERRARI	12/03/2018	121560798-2	M	Branca		
11	FELIPE VIEIRA SOUZA DOS SANTOS	12/09/2017	120942089-2	M	Branca		
12	GABRIELA FERRARI DE FREITAS	21/12/2017	120774698-8	F	Parda		
13	HEITOR PEREIRA DA SILVA	05/12/2017	121684070-2	M	Não Declarada		
14	HELLENA RODRIGUES FERREIRA	18/10/2017	120942175-6	F	Preta		
15	KAUAN FELICIANO MELO	17/03/2018	121469049-X	M	Branca		
16	LORENNAS VASCONCELOS DE SOUZA	01/03/2018	123185159-4	F	Branca		
17	MARIANY CARDOSO MARQUES	28/10/2017	121526397-1	F	Parda		
18	MATEUS BARSALINI PEREIRA LOPES DE ARAUJO	31/03/2018	120877197-8	M	Branca		
19	PEDRO MIGUEL FERNANDES BERNARDES	01/06/2017	120516215-X	M	Branca		
20	RAQUEL OLIVEIRA DIAS	28/09/2017	120942400-9	F	Branca	Transferido p/ C. Veridiana 06/04	
21	SOPHIA SOUSA DE ALBUQUERQUE	07/12/2017	120527565-4	F	Branca		
22	VALENTINA ROCHA RODRIGUES	14/05/2017	120313210-4	F	Branca		
23	VICENTE AZZOLI GOMES	07/11/2017	121526455-0	M	Branca		
24	YASMIN YAMADA DE LAZARO	04/05/2017	120041606-5	F	Branca		
25	JOAO GABRIEL LIMA SANTOS	04/03/2018	121299768-2	M	Branca		

ANEXO VIII- Lista Recreação B- Prof. Michele PEI-Gislaine

Unidade Escolar: LUZIA COSTA FERNANDES CEMEI - MICHELE ALVES MARTINS							
Turma: E1 - B (262565138)		Período: Integral	Matriculados: 25	Masc: 16	Fem: 9	Ano: 2022	
Nº	Nome	Data de Nascimento	RA	Sexo	Raça/Cor	Babá	
1	ARTHUR CAMPOS FELICIANO	13/09/2017	122841883-4	M	Branca		
2	ARTHUR PRADO GOMES DE MACEDO	08/06/2017	121469001-4	M	Branca		
3	CECILIA LIMA BEGALLI	02/02/2018	120930830-7	F	Parda		
4	DAVI LUCAS SEBASTIAO BARBOSA DA SILVA	08/08/2017	122110875-X	M	Parda		
5	DAVI LUIS ESTEVAO DOS SANTOS	07/06/2017	120926992-2	M	Parda		
6	DEIVID SANTANA FELIX	14/06/2017	121070119-4	M	Parda		
7	ENZO MATIAS FARIA	22/08/2017	120931079-X	M	Parda		
8	FELIPE GABRIEL DE OLIVEIRA SIQUEIRA	15/03/2018	121330470-2	M	Branca		
9	FRANCISCO MARTINS MACHADO	27/02/2018	122110559-0	M	Branca		
10	GABRIEL MAURICIO CARIAS SILVA	11/11/2017	121370754-7	M	Parda		
11	GABRIELA VITORIA DOS SANTOS PEREIRA	14/09/2017	121265416-X	F	Parda		
12	GABRIELLA HELOIZY FERREIRA NEVES	18/10/2017	121555869-7	F	Preta		
13	HELENA VENTURA ROCHA DOS REIS	24/10/2017	121665938-2	F	Preta		
14	JULLIA VITORIA DIAS BRAGA	17/01/2018	120609266-X	F	Preta		
15	LUCAS GABRIEL MARQUES SOUZA	13/10/2017	121665952-7	M	Parda		
16	LUCAS HENRIQUE MOURA MARTINS RODRIGUES	25/08/2017	123261588-2	M	Branca		
17	LUCAS MIGUEL PRADO DUARTE	24/03/2018	121469096-8	M	Branca		
18	LUIZ OTAVIO DOS SANTOS SOUZA	13/04/2017	122037758-2	M	Parda		
19	MARIA VITORIA RAMOS SOUSA	19/07/2017	123519245-3	F	Parda		
20	MATHEUS HENRIQUE RODRIGUES ISAIAS	26/08/2017	120341739-1	M	Parda		
21	NATHALIA PALHARES VIANA DE JESUS	06/12/2017	121469242-4	F	Branca		
22	PEDRO CESAR DIAS BRAGA	17/01/2018	120609268-3	M	Preta		
23	SOPHIA CANDIDO VOLHERT	07/04/2017	121560819-6	M	Branca		
24	VALENTINA DE JESUS SANTOS SOUZA	02/02/2018	122110517-6	F	Branca		
25	YASMIM LUIZA FERREIRA SILVA	20/09/2017	120750486-5	F	Parda		

ANEXO IX - Lista Pré A- Prof. Maria Angélica PEI- Flaviana

LISTA DE ALUNOS

Unidade Escolar: LUZIA COSTA FERNANDES CEMEI - MARIA ANGELICA SOARES DOS SANTOS						
Turma: E2 - A (262565088)		Período: Integral	Matriculados: 23	Masc: 13	Fem: 10	Ano: 2022
Nº	Nome	Data de Nascimento	RA	Sexo	Raça/Cor	Baixa
1	ANA JULIA SAVANACHI DA SILVA	28/11/2016	121519387-7	F	Parda	
2	ARTHUR DIAS SOUZA DOS SANTOS	16/01/2017	122633314-X	M	Branca	
3	BETRIZ GOMES LIMA	19/08/2016	121167156-2	F	Branca	
4	BRENNO PINHO GARCIA DA ROCHA	06/07/2016	120912558-4	M	Branca	
5	DANIEL MALTA RIBEIRO BARBOSA	10/10/2016	116366354-2	M	Parda	
6	EDUARDO LUCIANO DE ALMEIDA	26/04/2016	120069416-8	M	Branca	
7	ERICK LEVI LISBOA RAMOS	28/07/2016	116360979-1	M	Parda	
8	GUILHERME NARCISO MOURA RIBEIRO	14/01/2017	120751539-5	M	Parda	
9	ISADORA IZAURA LOUSADA VICOSO	12/03/2017	121658839-9	M	Branca	
10	ISIS MURRA AZZOLI	21/06/2016	120069605-0	F	Parda	
11	JOAO GABRIEL BISPO DOS SANTOS	23/02/2017	120108128-2	M	Preta	
12	KAIK CAETANO DA VEIGA ILHA	22/09/2016	116430632-7	M	Branca	
13	LORENA VITORIA BARBOSA DA SILVA	27/02/2017	120104079-6	F	Branca	
14	LORENA VITORIA VIANA	03/05/2016	116359793-4	F	Parda	
15	LUCCA DIAS BORGES	10/03/2017	120073011-2	M	Branca	
16	LUIZA ROCHA DA SILVA CAVALACANTE	06/02/2017	120351670-8	F	Parda	
17	MANUELA CARDOSO FELICIANO	19/01/2017	120805275-5	F	Branca	
18	MARCOS CARVALHO DE OLIVEIRA	04/10/2016	121519850-4	M	Preta	
19	MARIA VITORIA DA MATA FERREIRA	21/06/2016	116366333-5	F	Branca	
20	NATHAN MESQUITA BELARDO	05/07/2016	120755049-8	M	Branca	
21	PEDRO REZENDE MACEDO	28/10/2016	116361572-9	M	Parda	
22	SOPHIA DALOLIO DA SILVA	30/03/2017	120515195-3	F	Branca	
23	VALENTINA DOS REIS VICENTE	29/03/2017	121519945-4	F	Preta	

ANEXO X - Lista Pré B- Prof. Ana Sílvia EEI- Eliane

Unidade Escolar: LUZIA COSTA FERNANDES CEMEI - ANA SILVIA LEOVERGILIO COSTA DOS SANTOS						
Turma: E2 - B (262565070)		Período: Integral	Matriculados: 20	Masc: 15	Fem: 7	Ano: 2022
Nº	Nome	Data de Nascimento	RA	Sexo	Raça/Cor	Baixa
1	ALLICE BITENCOURT BAENA	31/08/2016	120371906-1	F	Branca	
2	BRAYAN DE PAULA MONTEIRO BENEVIDES	13/03/2017	120577348-4	M	Branca	
3	CARLOS DOMINYKI ALVES MACHADO	07/06/2016	120319230-7	M	Branca	
4	DANT MORAIS DOS SANTOS	18/06/2016	116792303-0	M	Preta	
5	EMILY VITORIA DE MELO RIBEIRO SOUZA	20/08/2016	121139701-4	M	Parda	
6	ENZO GUILHERME BORGES DA SILVA	16/03/2017	120559467-X	M	Branca	
7	EVELLYN APARECIDA MARTINS DA SILVA	23/03/2017	122028058-6	F	Parda	
8	HELLOA SILVA DOS SANTOS	09/04/2016	116334470-9	F	Branca	
9	JOAO MIGUEL FERNANDES JORGE	19/09/2016	116231910-0	M	Parda	
10	JOSE ITAWAN GOMES DA SILVA	04/09/2016	121525129-4	M	Parda	
11	JOSE PEDRO DOS SANTOS OLIVEIRA	13/06/2016	120372154-7	M	Preta	
12	LARA FERREIRA DA SILVA	20/05/2016	120441606-0	F	Parda	
13	LEONARDO VIEIRA DA SILVA	04/03/2017	121374603-6	M	Branca	
14	LEVY HENRIQUE DIAS DA SILVA SILVERIO	10/03/2017	122110739-2	M	Parda	
15	LORENZO DA SILVA GIRALDI MARTINS	09/09/2016	123519242-8	M	Branca	Transferido p/ C. Luiz Paro 09/03
16	MARIA JULIA ALVES DOS SANTOS	25/04/2016	116359982-5	F	Branca	
17	MATHEUS RONALD DE ALMEIDA SANTOS	20/07/2016	116691080-5	M	Preta	
18	MAURO CRAVEIRO JÚNIOR	25/10/2016	121304176-4	M	Parda	
19	NICOLAS KELLER DA SILVA	15/12/2016	116366306-2	M	Branca	Transferido p/ C. Sebastiana 24/03
20	YANNE GABRIELE SILVA AMARO	14/12/2016	120982774-8	F	Parda	
21	YASMIM BARBOSA DE FRANÇA	05/08/2016	120940970-7	F	Parda	
22	VICTOR MAGNUN DE SOUZA PEREIRA	20/10/2016	116812049-4	M	Branca	

Pintura da Fachada de entrada, piso e ferragens

Antes

Depois

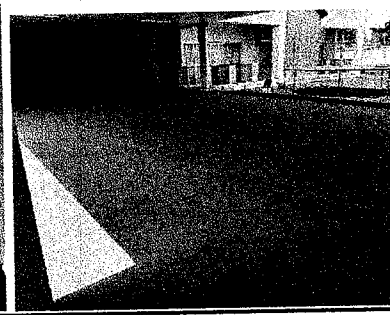
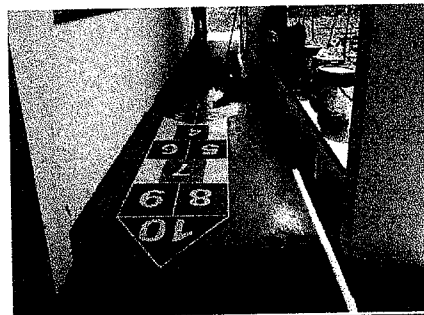
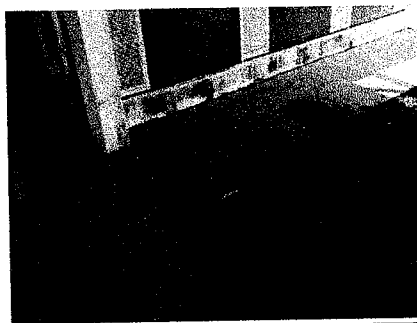
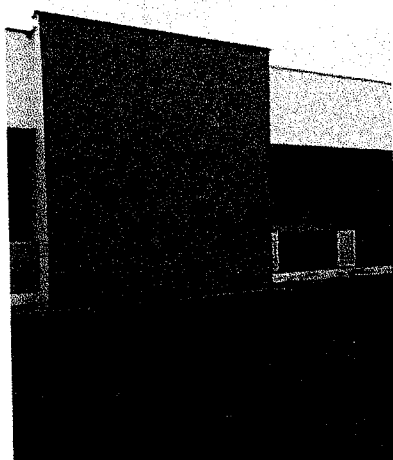
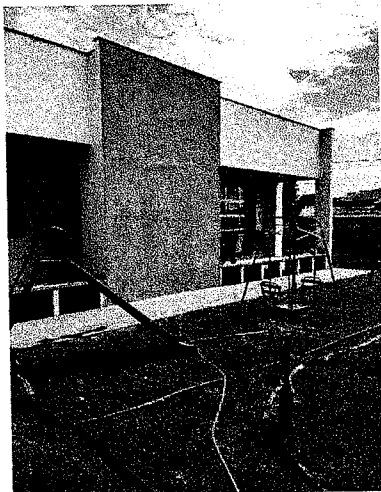
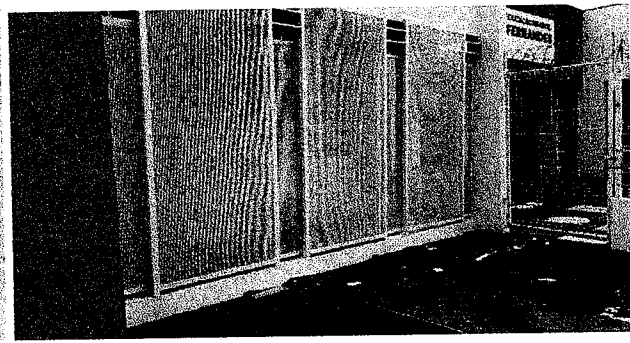
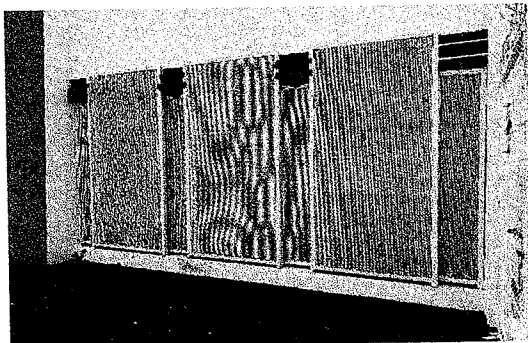

Plantio de gramado no parque

Antes



Durante



Depois



3. CAPTAÇÃO DE RECURSOS

O CEMEI é mantido pela administração pública municipal por meio da Secretaria Municipal de Educação, além de receber também os repasses de recursos federais que complementam o orçamento desta instituição. Sempre que oportuno o CEMEI promove promoções internas com o objetivo de alavancar arrecadações que agreguem quantias que auxiliem nas despesas operacionais e administrativas de toda Unidade Escolar.

Tanto as ações entre amigos, festa junina e a festa de encerramento do ano letivo tem como objetivo angariar fundos para custear despesas, através de um mutirão composto por pais, professores e funcionários.

Com estas ações temos a oportunidade de poder presentear os pais e os alunos em datas comemorativas pertinentes a eles em suas respectivas datas, como também estes recursos nos proporcionam ajudas em relação a manutenção e melhorias no espaço físico e na compra de materiais gerais utilizados em nosso CEMEI.

3.1 PRIMEIRA AÇÃO ENTRE AMIGOS

Foi oferecido a cada aluno 3(três) cupons para que fosse adquirido para participar do sorteio, sendo oferecido mais números a quem desejasse. No dia 13 de abril foi realizado o sorteio de 1 (uma) Cesta de chocolates. Bilhetes premiados: n145 (avô do aluno Pedro -Pré A);

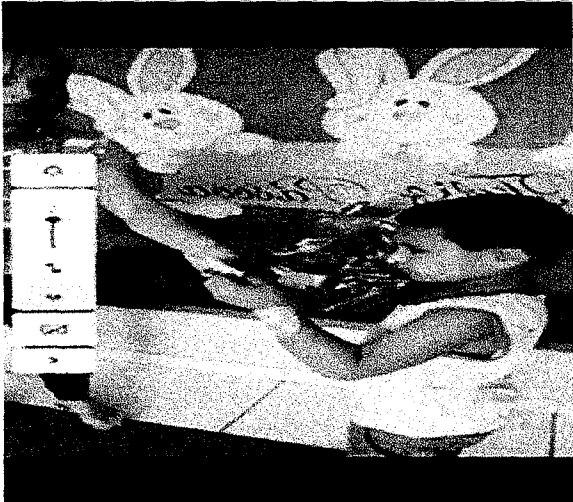

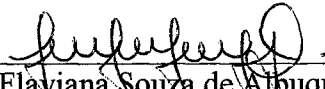
Flaviana Souza de Albuquerque
Diretor Financeira

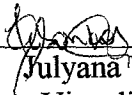
Julyana Viera dos Santos
Vice diretor Executivo

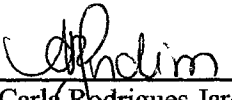
Ana Carla Rodrigues Jardim
Presidente

Barretos, 29 de abril de 2022.