



Prefeitura do Município da Estância Turística de Barretos
Secretaria Municipal de Educação
CEMEI "PROF. ORIVAL LEITE DE MATTOS"
Rua C 23 nº 480 – CEP: 14781-467
BAIRRO CRISTIANO DE CARVALHO
☎ 3612.2330 – ✉ cemeiorival@gmail.com
CNPJ: 08.139.554/0001-86

1º RELATÓRIO CIRCUNSTANCIADO

2022

JANEIRO A ABRIL

1. IDENTIFICAÇÃO:

1.1 NOME DA UNIDADE ESCOLAR:

A.P. M DA CEMEI ORIVAL LEITE DE MATTOS

CNPJ: 08139.554/0001-86

ENDEREÇO: RUA C 23 nº480 - BAIRRO CRISTIANO DE CARVALHO

FONE: (17) 3612-2330 e (17) 3612-2350

1.2 REPRESENTAÇÃO LEGAL DA UNIDADE ESCOLAR:

Nome: Ana Lucia Luiz Araujo

Cargo: Vice-Diretora

Rua: C-3 nº 44 – Bairro Cristiano de Carvalho

1.3 TÉCNICO RESPONSÁVEL PELO RELATÓRIO

Nome: Ana Lucia Luiz Araujo

Cargo: Vice-Diretora

Rua: C-3 nº 44 – Bairro Cristiano de Carvalho

PRESTAÇÃO DE CONTAS
Secretaria Municipal de Educação
- SME -



1.4 PÚBLICO ALVO

108 Alunos atendidos

O CEMEI atende crianças desde o Berçário até a Pré-Escola.

LISTA DE ALUNOS BERÇÁRIO I 2022.

- 1 – AGATHA LIMA PEREIRA
- 2 - ANNA JULIA DA SILVA GOUVEIA
- 3 – ANTHONY GABRIEL NUNARO BRIANEZ
- 4 – BENICIO FERNANDES MENEZES DE CARVALHO
- 5 – ELIAS MIGLIORATI SILVA
- 6 – HELENA SILVA MARTINS
- 7 – MIGUEL DE OLIVEIRA XAVIER

LISTA DE ALUNOS BERÇÁRIO II 2022.

- 1 – ANA LUÍZA DIMAS DE OLIVEIRA
- 2 – HELENA SILVA PERIM
- 3 – JOÃO SILVA DOS SANTOS SOUZA
- 4 – JOSE ARTHUR MARQUES BORGES
- 5 – MANUELA CORRAL RIBEIRO
- 6 – MANUELLA LUIS DA SILVA
- 7 – MARIA CLARA RIBEIRO DE JESUS OLIVEIRA
- 8 – MARIA FLOR DE SOUZA BARBOZA
- 9 – MATEUS BARRIENTO SALVI
- 10 – MATEUS SILVA GOMIDE

LISTA DE ALUNOS MATERNAL I 2022

- 1 - ANA HELENA DOS SANTOS CARVALHO
- 2 - ANTONY PERES LOPES
- 3 - ARTHUR MIGUEL FERMINO SILVA
- 4 - CONRADO HENRIQUE SANTOS NEVES

PRESTAÇÃO DE CONTAS
Secretaria Municipal de Educação
- SME -

- 5 – EDUARDO MURAY CALOCCI SARTORI
- 6 – GABRIELA CAVANHA
- 7 - GAEL NEVES FERREIRA
- 8 - HEITOR MORENO DE OLIVEIRA
- 9- HELOÍSA PASSOS MORENO
- 10 - ISAAC EMANUEL COSTA ARAUJO
- 11- ISAQUE NOGUEIRA RODRIGUES
- 12- JOÃO MIGUEL PEDRO SANCHEZ
- 13- JOAQUIM BARBOSA MELANI
- 14- LORENA DE OLIVEIRA XAVIER
- 15 - LORENZO HENRIQUE FERNANDES SILVA DE MOURA XAVIER
- 16 - MARIA EDUARDA BATISTA BENTO
- 17 - MARIA FERNANDA DE SOUZA RECCO
- 18 - MARIA KATARINY MARQUES ALMEIDA COSTA
- 19 – PEDRO MENEZES SALVINO
- 20 - RAFAELA MARTINS DE BARROS
- 21 - SOFIA VITÓRIA DAVID SANTOS
- 22 - THÉO LACERDA
- 23 – TULIO BEZERRA LEANDRO RIBEIRO MORAES
- 24 – VITOR GABRYEL DA SILVA CARVALHO

LISTA DE ALUNOS MATERNAL II 2022.

- 1 – ALICE DIOGO DE OLIVEIRA
- 2- ANA LÍVIA MACHADO
- 3- ANTHONY GABRIEL NOGUEIRA SANTOS
- 4 – CLARA MARQUES MAGNANI
- 5- GABRIELA CRISTINE DE OLIVEIRA FERNANDES
- 6- GABRIELA MARIA DA SILVA
- 7- HELENA MAXIMIANO DE GISSI
- 8- ISABELA MARIA DA SILVA
- 9 - ISADORA SOUZA MARQUES
- 10 - JOÃO ANTONIO ALBINO DE SOUSA
- 11 – JOÃO LUCAS ALVES DA ROCHA
- 12- JORGE VIEIRA WIZIACK

<p>PRESTAÇÃO DE CONTAS Secretaria Municipal de Educação - SME -</p>
--



- 13- JOSÉ ANTONIO ARANTES CALOCCI
- 14 - LIVIA EMILLY SANTANA MARTINS
- 15 - LORENZO FERREIRA CALATROIA PAULA
- 16 - LUCCA AUGUSTO SANCHEZ DA SILVA
- 17 - LUIZ MIGUEL DOS SANTOS MARTINS
- 18 - MIGUEL BARBOSA DE CARVALHO
- 19 - RAFAELA CORRAL RIBEIRO

LISTA DE ALUNOS RECREAÇÃO 2022.

- 1- ADRIAN CESAR PIMENTA SIQUEIRA
- 2- ARTHUR CESAR PIMENTA SIQUEIRA
- 3- ARTHUR EUGÊNIO DA SILVA
- 4- CARLOS EDUARDO LIMA DE ARAÚJO
- 5- DAVI LUCCA DO NASCIMENTO JARDIM
- 6- DOMENIK ROBERT SILVA SERAFIM
- 7- ELISA BARRIENTO SALVI
- 8- GUSTAVO BATISTA USSON
- 9- HEITOR HENRIQUE MENDONÇA DE OLIVEIRA
- 10- HEITOR NOGUEIRA RODRIGUES
- 11- HELENA OLIVATO GOMES
- 12- ISABELLI FERREIRA DA SILVA
- 13- JOÃO FELIPE DA SILVA CARVALHO
- 14- LAURA CAROLINE DOS REIS NEVES
- 15- LÍVIA HELENA DE OLIVEIRA VARES DOS SANTOS
- 16- LORRAYNE VITÓRIA PRADO DE AGUIAR
- 17- LUCAS FREITAS DE ALMEIDA
- 18- MARIA SOPHIA COSTA MARTINS
- 19- MIGUEL SIMÃO SANTANA
- 20- SAMUEL CAVANHA
- 21- SARA VITÓRIA LIMA AZEVEDO
- 22- STELA SOUZA FAGUNDES
- 23- THÉO HENRIQUE LIMA LOPES
- 24- VICTÓRIA MARCELLA MARQUES

PRESTAÇÃO DE CONTAS
Secretaria Municipal de Educação
- SME -

LISTA DE ALUNOS PRÉ-ESCOLA 2022.

- 1 - ALICE SOARES SILVA
- 2 - ALICIA MIGUEL FERREIRA
- 3 - BRENO FERNANDES MENEZES AZEVEDO
- 4 - DAVI RODRIGUES DE LIMA
- 5 - ENZO EDUARDO ALBUQUERQUE ROSA
- 6 - GABRIEL GONZAGA RIBEIRO DE SOUZA
- 7 - GUILHERME MURAKAMI VALINI DECARIS CARDOSO
- 8 - HADASSA RODRIGUES ALONSO
- 9 - HELENA FERREIRA MARIGHELA POMINI
- 10 - HELENA NEVES DE OLIVEIRA
- 11 - ISADORA DA SILVA PINHEIRO
- 12 - JOÃO MIGUEL SANTOS NEVES
- 13 - KAUAN BEZERRA LEANDRO
- 14 - LILIAN BRITO DA SILVA
- 15 - LUCAS SOUZA DA SILVA FILHO
- 16 - LUNA RODRIGUES ARAÚJO
- 17 - LUNNA ELOAH DE OLIVEIRA VIANA SILVA
- 18 - MAITÊ SARTORI
- 19 - MARIA CLARA DA SILVA TEIXEIRA
- 20 - MARIA TEREZA MOTA PORCINI PEREIRA
- 21 - NICOLAS ALVES DE FREITAS
- 22 - NICOLLAS AMBRÓSIO VIEIRA MARQUES
- 23 - SOFIA CHILES TOMAZ TEIXEIRA
- 24 - SOPHYA CRISTINA SOUZA

PRESTAÇÃO DE CONTAS
Secretaria Municipal de Educação
- SME -

1.5 – RECURSOS HUMANOS EXISTENTES

Início de 2022

NOME	SITUAÇÃO	CARGO/FUNÇÃO
ALESSANDRA G. ALVES P. GARCIA	EFETIVO	SECRETÁRIA
AMANDA MARTINS PINTO	EFETIVO	PROFª. DE EDUCAÇÃO INFANTIL
ANA LUCIA LUIZ ARAUJO	EFETIVO	VICE DIRETOR
ANDRÉ BASILIO A. SILVA	REJAE	P II / EDUCAÇÃO FÍSICA
CAMILLA DE A. CIPRIANO	REJAE	CUIDADORA
CRISTIANE FINHOLDT DE ALMEIDA	EFETIVO	PROFESSOR I
DAMARIS GARCIA DE OLIVEIRA	EFETIVO	AUX. OP. DE SER. GERAIS
ELDA SILVA OLIVEIRA	EFETIVO	PROFª. DE EDUCAÇÃO INFANTIL
FATIMA DE PAULA M. COSTA	EFETIVO	PAJEM
GEOVANA M. MARQUES DA SILVA	REJAE	ATIV. DE RACIOCÍNIO E INTERAÇÃO
IVONE ALMEIDA T. DA SILVA	EFETIVO	PROFª. DE EDUCAÇÃO INFANTIL
JULIANA C. DO NASCIMENTO	EFETIVO	MERENDEIRA
LIDIANE ALVES C. OLIVEIRA	EFETIVO	PROFESSOR I
LUCINÉIA DE ASSIS FERREIRA	REJAE	ATIV. DE RACIOCÍNIO E INTERAÇÃO
MARIA DE JESUS SOUZA CUNHA	EFETIVO	PAJEM
NAYARA ROSA N. GONÇALVES	EFETIVO	ACD
NEUSA FELISBINO DE ASSIS	EFETIVO	PAJEM

RODRIGO FRANCISCO GONÇALVES	EFETIVO	MERENDEIRO
SIBELE CRISTINA G. DE OLIVEIRA	EFETIVO	AUX. OP. DE SER. GERAIS
SIMONE B. DE OLIVEIRA RIBEIRO	REJAE	P II / INGLÊS
TALITA THAOANA G. SILVA	EFETIVO	ACD
VALERIA SILVA DOS SANTOS	EFETIVO	EDUCADORA
WESLEI DO PRADO BARBOSA	EFETIVO	PROF. DE EDUCAÇÃO INFANTIL

2 - ATIVIDADES DESENVOLVIDAS NOS MÊSES DE JANEIRO A ABRIL

Funcionamento do CEMEI:

Janeiro/2022

O CEMEI reabriu para o trabalho interno no dia 24/01, onde foram realizadas manutenções na Unidade para recebermos nossos alunos, pais, professores em um ambiente totalmente limpo e higienizado.

Está prevista uma reforma e ampliação de toda a estrutura do CEMEI para que nossos alunos, nossos pais e nossos funcionários possam ficar em um ambiente muito melhor do que o que já temos até o momento.

Fevereiro/2022

E assim iniciamos o Ano Letivo de 2022

As professoras registraram os primeiros momentos das turmas.

Estamos muito felizes com o entusiasmo das turmas, Deus nos abençoe e que este ano seja de muito aprendizado.

"A Educação é a arma mais poderosa que você pode usar para mudar o mundo."

Nelson Mandela

PRESTAÇÃO DE CONTAS
 Secretaria Municipal de Educação
 - SME -

Foram confeccionados painéis de boas-vindas para retorno das aulas e proporcionar um espaço divertido e acolhedor às nossas crianças.



PRESTAÇÃO DE CONTAS
Secretaria Municipal de Educação
- SME -



Carnaval

A cultura do Brasil é extremamente rica.

É necessário ressaltar que os principais símbolos do carnaval são manifestações autênticas da cultura popular, por isso, é tão importante conhecer suas raízes, influências e evolução.

Objetivos:

Conhecer as origens do carnaval e como a celebração é feita ao redor do mundo;

Perceber como a evolução do carnaval brasileiro fez com que ele se consolidasse como o maior do mundo;

Desenvolver a linguagem oral;

Estimular a imaginação;

Desenvolver a percepção auditiva e rítmica;

Expressar a criatividade por meio de atividades artísticas;

Reconhecer as manifestações do carnaval como parte importante da cultura e tradição brasileira;

Trabalhar a expressão corporal;

Proporcionar momentos de liberdade criativa e auto expressão.

O nosso Baile de Carnaval foi fantástico, nossos pequenos amaram.



PRESTAÇÃO DE CONTAS
Secretaria Municipal de Educação
- SME -



Foi trabalhado o Projeto Superconscientes “Eco agito Carnaval”, onde as crianças confeccionaram máscaras com materiais convencionais.



PRESTAÇÃO DE CONTAS
Secretaria Municipal de Educação
- SME -

Março/2022

“Dia Internacional da Mulher”

Mulher...

Que sejas sempre lembrada,

Não apenas por um dia,

Mas no dia a dia...

Que sejas festejada,

Não por convenção,

Mas pelo seu valor,

Sua força, seu coração.

Que sejas respeitada

Com todo carinho,

E todo amor...

Hoje e sempre.

Feliz dia das mulheres!



Atividades Desenvolvidas – Apostila FTD / BNCC

Nessas 5 primeiras semanas de aula nossos alunos já vivenciaram várias situações interessantes e de muito proveito no nosso CEMEI:

- Várias atividades
- Ouviram muitas histórias
- Brincaram no parque
- Fizeram amizades

Enfim foram 5 semanas de muitas aprendizagens e novas experiências, de acordo com a BNCC trabalhamos todos os campos de experiências.

- Apostila: Sentimentos (Emoções)

Objetivos de Aprendizagem:

Desenvolver a capacidade das crianças na identificação dos seus próprios sentimentos.

À medida em que as crianças se tornam capazes de reconhecer cada uma das emoções que vive nas distintas situações, nomeando-as corretamente, podemos ajudá-los a manejar adequadamente cada uma delas.

Campo de experiências da BNCC:

O eu, o outro e o nós

- Formas geométricas

Objetivos de Aprendizagem:

Conhecer as formas geométricas: quadrado, círculo, retângulo e triângulo;

Identificar e classificar as formas geométricas em objetos do dia-a-dia.

Campo de Experiências da BNCC:

Espaços, tempos, quantidades, relações e transformações

- Nome próprio e a idade.

Objetivos de Aprendizagem:

Identificar as letras do alfabeto.

Reconhecer a letra inicial do nome e dos nomes dos colegas de classe.

Campo de experiências da BNCC:

Escuta, fala, Pensamento e imaginação

PRESTAÇÃO DE CONTAS
Secretaria Municipal de Educação
- SME -

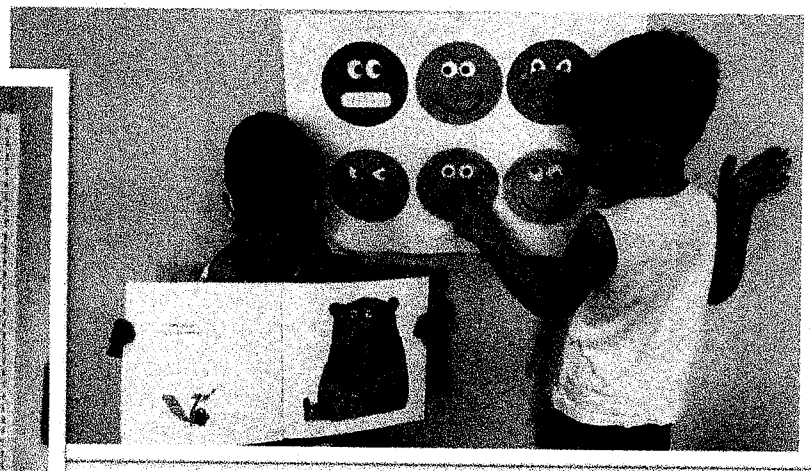
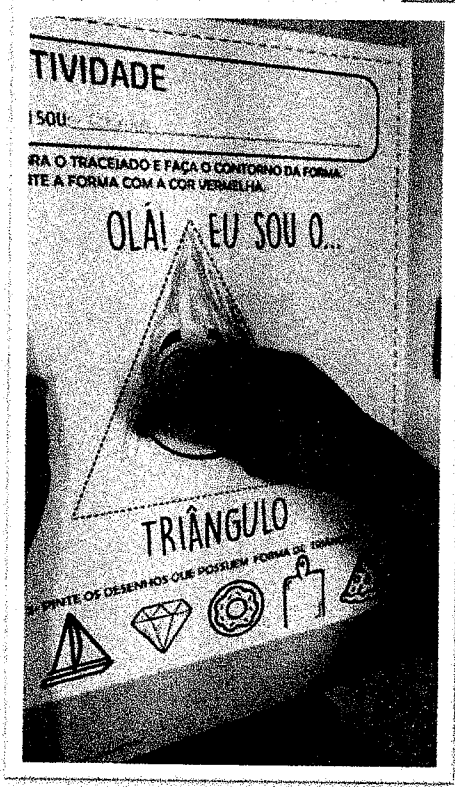

Dia da Escola

“Escola é...

O lugar onde se faz amigos não se trata só de prédios, salas, quadros, programas, horários, conceitos...

Escola é, sobretudo, gente, gente que trabalha, que estuda, que se alegra, se conhece, se estima.

O diretor é gente, o coordenador é gente, o professor é gente, o aluno é gente, cada funcionário é gente.

E a escola será cada vez melhor na medida em que cada um se comporte como colega, amigo, irmão.

Importante na escola não é só estudar, não é só trabalhar, é também criar laços de amizade, é criar ambiente de camaradagem, é conviver, é se amarrar nela!

Ora, é lógico... numa escola assim vai ser fácil estudar, trabalhar, crescer, fazer amigos, educar-se, ser feliz”

Paulo Freire

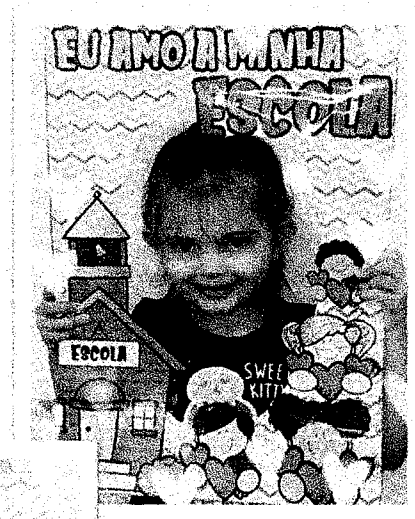

Atividades Desenvolvidas – Apostila FTD / BNCC

A semana foi muito divertida e cheia de novos aprendizados

Apostila (ficha 13,14,15 e 16)

Tema: amizade

Campos de experiências:

- O eu, o outro e o nós
- Corpo, gestos e movimentos
- Traços, sons, cores e formas
- Escuta, fala, pensamento e imaginação

Objetivos:

- Refletir sobre a importância das relações de amizade.
- Identificar e nomear o amigo preferido.
- Desenvolver a linguagem oral.
- Ter contato com diferentes gêneros textuais.
- Ouvir e apreciar textos lido pelo professor.
- Participar de brincadeiras e jogos cantados.
- Usar a linguagem de desenho para se expressar.
- Desenvolver a coordenação motora fina.
- Conhecer e nomear alguns instrumentos musicais.
- Desenvolver a percepção visual.
- Desenvolver noções de quantidade: mais ou menos.
- Desenvolver noções de posição: entre.

PRESTAÇÃO DE CONTAS
Secretaria Municipal de Educação
- SME -





Dia Mundial da Água

O Dia Mundial da Água é comemorado em 22 de Março e apresenta como objetivo colocar em discussão assuntos importantes relacionados com esse recurso natural. Como sabemos, a vida no planeta só é possível graças à presença de água, desse modo, cuidar das fontes de água é fundamental para a nossa sobrevivência. O corpo humano, por exemplo, necessita de água para diversos processos, como a manutenção da temperatura corpórea e o transporte de substâncias.

Diante da importância da água para a nossa sobrevivência e da necessidade urgente de manter esse recurso disponível, surgiu o Dia Mundial da Água. Essa data foi criada em 1992 pela Organização das Nações Unidas (ONU) e visa à ampliação da discussão sobre esse tema.

E desde da educação infantil é muito importante trabalhar a conscientização e a importância da água para todos!



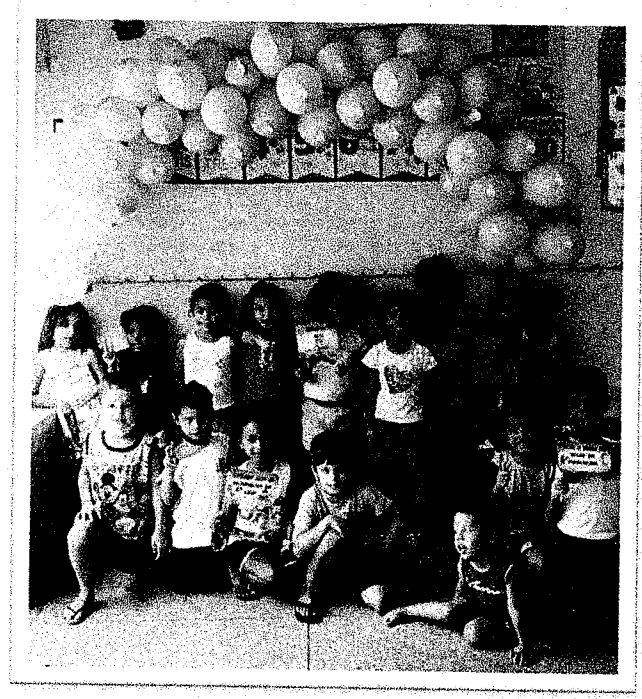
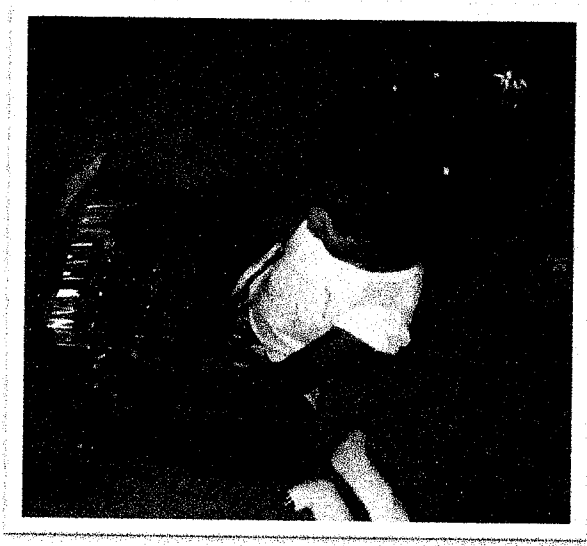

PRESTAÇÃO DE CONTAS
Secretaria Municipal de Educação
- SME -

Dia do Circo

O Dia do Circo é comemorado nacionalmente em 27 de março. Esta data serve para homenagear este tipo de entretenimento que encanta crianças e adultos de todas as idades. No mundo dos circos destacam-se os tradicionais palhaços, que divertem o público com situações cômicas e animadas.

Os primeiros circos teriam surgido por volta do século III a.C., no Império Romano.
E hoje comemoramos com nossos alunos esta data, dançamos, cantamos e brincamos.
Viva o Circo!!

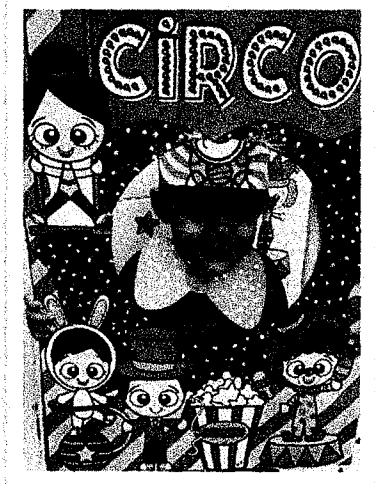

PRESTAÇÃO DE CONTAS
Secretaria Municipal de Educação
- SME -

Abril/2022

No dia 02/04/2022 - Sábado Cultural do Orival:

- Apresentação de Teatro
- Contação de Histórias

Hoje tivemos o nosso primeiro sábado Cultural.

Iniciamos com o Projeto Leitura, e tivemos as seguintes apresentações:

- A verdadeira história da Páscoa (nossa equipe declamou um poema dos autores CLÁUDIA ALENCAR e RENATO CÉSAR)
- História contada pela nossa querida professora Mirian Regina Do Nascimento (Cachinhos Dourados)
- A boneca Emília falou sobre o Dia do Livro, sobre Monteiro Lobato e apresentou os personagens do livro "Sítio do Pica-Pau Amarelo".



Páscoa

Era uma vez num belo Cemei encantado tinha vários coelhinhos da Páscoa, cada um mais lindo que o outro, e quando chegaram seus ovinhos de chocolate eles deram pulinhos de alegria e viveram felizes para sempre...

Acorda Coelho! (Cacau Vargas)

Acorda coelho!

Eu pulo para frente

Eu pulo para trás

Eu pulo para o lado

Eu pulo alto demais

Sou um coelho diferente

Eu rebolo que nem gente

Eu sou meio amalucado

Eu pulo e caio desmaiado

Ai coelhinho, coelhão

Coelho do meu coração

Levanta desse chão

Que eu tô ficando maluca

Vou arrancar minha peruca...

Coelhinho da Páscoa o que trazes pra mim?

1 ovo.. 2 ovos... 3 ovos assim...

PRESTAÇÃO DE CONTAS
Secretaria Municipal de Educação
- SME -





PRESTAÇÃO DE CONTAS
Secretaria Municipal de Educação
- SME -

Dia Nacional do Livro

O dia 18 de Abril é a data escolhida para celebrar o Dia Nacional do Livro Infantil, pois em 1882 nasceu o primeiro escritor brasileiro a escrever para crianças: Monteiro Lobato. Portanto, é uma data que celebra esse tipo de literatura e homenageia esse escritor.

O dia 18 de abril é uma oportunidade para homenagear Monteiro Lobato e sua obra para crianças e, mais do que isso, é uma data que celebra a literatura infantil brasileira como um todo.

O livro infantil é lugar de sonho, fantasia, reflexão e, também, realidade.

Acima de tudo, o dia 18 de abril comemora a leitura infantil e seu universo lúdico e particular, sem deixar de lado o incentivo à leitura, para pais ou responsáveis, escola, enfim, todo um país.

E desde de pequenos devemos mostrar a importância dos livros, e para comemorar esse dia tão especial, teve contação de histórias, apresentação dos personagens do Sítio do Pica-Pau Amarelo por uma das personagens mais famosa de Monteiro Lobato, a Emília! Cantamos e dançamos a música "Emília, a boneca gente (Canção de Baby do Brasil). E teve também atividades no papel, de picar e colar, pintura com tinta guache, pintura com lápis de cor, e aprendendo a letrinha E de Emília.

Objetivos:

- Além de trabalhar a data comemorativa, trabalhamos coordenação motora fina e grossa, imaginação e criatividade, concentração, cor, ritmo, equilíbrio e socialização.



Dia dos Indígenas

Desde 1943, 19 de abril marca a comemoração do Dia do Índio. A data é uma homenagem ao Primeiro Congresso Indigenista Interamericano, ocorrido em Patzcuaro, no México, no ano de 1940.

Em dezembro de 2021 foi aprovada pela Comissão de Constituição e Justiça e de Cidadania (CCJC) um projeto de lei de autoria da deputada federal Joenia Wapichana, que institui o 19 de abril como o Dia dos Povos Indígenas, em substituição ao ainda estabelecido Dia do Índio. Segundo a autora do PL, a ideia de alterar a nomenclatura da data comemorativa é torná-la "mais respeitosa e mais identificada com as comunidades indígenas.

"Lembramos a particular contribuição dada pelos povos indígenas à diversidade cultural, à harmonia social e ecológica da humanidade. E consideramos importante frisar que a contribuição é ofertada pela coletividade e não pelo indivíduo isolado, como remete a ideia do termo 'Índio'

Desde pequenos é preciso conhecer a diversidade que forma o povo brasileiro e a respeitar a todos e suas culturas.

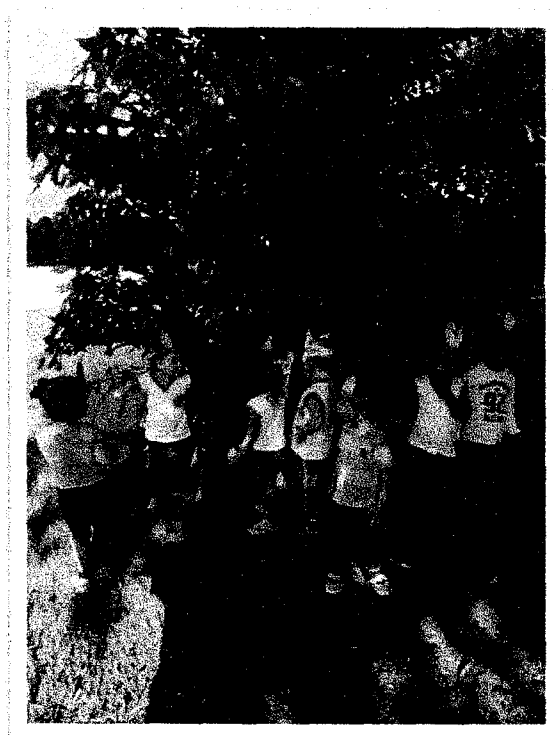



3 - DESCRIÇÃO DAS METAS A SEREM ATINGIDAS

PRESTAÇÃO DE CONTAS
Secretaria Municipal de Educação
- SME -

Visando a melhoria da qualidade de ensino, em consonância com o Projeto Político Pedagógico, considerando a Avaliação Institucional, as necessidades do CEMEI PROF. ORIVAL LEITE DE MATTOS e os elementos constantes no Termo de Colaboração da Prefeitura do Município de Barretos (Secretaria Municipal de Educação) e a Associação de Pais e Mestres do CEMEI ORIVAL LEITE DE MATTOS, respeitando a legislação vigente, ficam definidas as seguintes Metas e respectivos Recursos necessários:

Metas	Recursos	Observação
<p>Garantir que o gramado do Cemei, fachada e parque, tenham manutenção, ficando em condições apresentáveis, saudáveis e seguras para utilização</p>	<p>Aubos, argila, plantas ornamentais, bulbos, enxertos, fertilizantes, mudas envasadas ou com raízes, nuas, sementes, terra, tubérculos, terra, vasos, gramado artificial e outros</p> <p>Contratação de serviço de jardinagem, poda de grama e de árvores existentes no Cemei e Anexo</p>	<p>Complementando o trabalho do meio ambiente, pois temos problemas com contaminação da grama por caramujos, sendo necessária a manutenção mensal.</p>
<p>Conservar todos os ambientes da unidade limpos e organizados.</p>	<p>Adquirir mensalmente os produtos necessários para limpeza e lavanderia e organização da cozinha e lactário;</p> <p>Excepcionalmente contratar agente de limpeza escolar em conformidade com legislação vigente.</p>	<p>Em determinadas situações poderá haver aumento ou diminuição da quantidade de produtos adquiridos, bem como tipos.</p> <p>Na necessidade de contratação de agente de limpeza escolar, além do salário, prever nos custos os encargos trabalhistas.</p>
<p>Complementar o material didático e escolar fornecido pela Secretaria Municipal de Educação para atendimento de necessidades de aprendizagem dos estudantes, contribuindo para a diminuição ou erradicação do fracasso escolar.</p>	<p>Serviço gráfico, papelaria, jogos e brinquedos pedagógicos, tinta para impressora, bússola, materiais de laboratório, materiais diversificados para a execução das atividades pedagógicas e outras</p>	<p>Sempre que possível utilizar sucatas...</p>
<p>Garantir a integridade física dos alunos e funcionários na Unidade Escolar.</p>	<p>Aquisição de:</p> <p>Termômetro;</p> <p>Kit de primeiros socorros, contendo: Frascos de água oxigenada, soro fisiológico e álcool; Algodão; Ataduras elásticas, de crepom e de</p>	<p>Definir protocolos de higiene, socorro e, quando necessário, acionar a família e/ou SAMU.</p> <p>Em parceria com profissionais de saúde e/ou bombeiros,</p>

	<p>gaze; Bandagem; Bolsa de água quente; Bolsa para compressa de gelo; Compressas limpas; Esparadrapo tipo micropore; Gaze estéril; Cotonetes; Luvas descartáveis para procedimentos; Pinça pequena; Protetor solar; Repelente contra insetos; Sachê de toalhas antissépticas; Soro fisiológico; Spray antisséptico; Tesoura sem ponta e outros;</p> <p>Produtos de higiene pessoal: shampoo, condicionadores, creme para pentear, escova de cabelo, pomada de assadura, lenços umedecidos, colônia infantil, sabonetes, pastas de dente e outros.</p> <p>Compra de água potável quando faltar no bairro.</p>	<p>capacitar a equipe para dar os primeiros socorros básicos.</p>
<p>Garantir a segurança dos alunos e Equipe Escolar em relação a contaminação por diversas doenças.</p>	<p>Álcool 70, álcool gel, luvas, máscaras, bactericidas em geral, desinfetantes, repelentes, protetores solares entre outros;</p> <p>Prestadores de serviços para limpeza de caixa d'água, dedetização, higienização de ar condicionado entre outros;</p>	
<p>Garantir que os funcionários de apoio tenham a disposição os EPIs</p>	<p>Aquisição de luvas, toucas, máscaras, botas, aventais entre outros</p>	
<p>Garantir que a Unidade possua utensílios e ferramentas básicas para pequenas manutenções e reparos do prédio e dos equipamentos sempre que necessário</p>	<p>Vedantes em geral, fitas dupla face, buchas com parafusos de diversos tamanhos, pregos, brocas para várias superfícies, discos de corte, mangueiras,</p>	<p>Proporcionar a unidade condições para que os próprios funcionários, voluntários ou prestadores de serviços especializados</p>

	rastelos, martelos, tesouras, alicates de diversos tamanhos, extensões entre outros	contratados, façam o trabalho, executando os serviços com maior rapidez.
Reforma e ampliação do prédio do Cemei e construção do muro no entorno do CEMEI.	Aquisição de todo material necessário para a construção, reforma e ampliação entre outros	Contratação de serviço especializado: pedreiros, serventes, pintores, eletricitas entre outros

4 - REUNIÕES E CAPACITAÇÕES

As reuniões acontecem mensalmente para prestação de contas da verba e gastos da APM, PDDE-BÁSICO e PDDE- EDUCAÇÃO CONECTADA e, também para esclarecimentos pedagógicos, quando necessário. Com a flexibilização da pandemia por Corona vírus (COVID-19) as reuniões estão acontecendo presencialmente, seguindo todos os protocolos relacionados com a referida pandemia.

5 - CAPTAÇÃO DE RECURSOS

Não tivemos eventos para a captação de recursos.

Barretos, 29 de Abril de 2022.



Ana Lucia Luiz Araujo
 RG: 20.099.768-3
 CPF: 141.544.518-47
 Diretor Executivo



Elda Silva Oliveira
 RG: 25.282.142-7
 CPF: 144.350.778-41
 Conselho Deliberativo

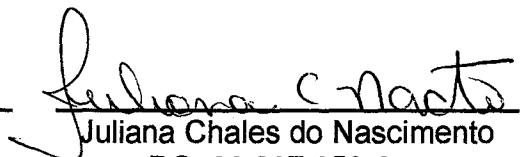

Juliana Chales do Nascimento
 RG: 33.897.658-9
 CPF: 331.714.618-46
 Diretor Financeiro

PRESTAÇÃO DE CONTAS
 Secretaria Municipal de Educação
 - SME -