



atividades de Educação Ambiental e sessões fotocinematográficas enquanto os 40% restantes procuraram para contemplação e bem estar. Assim, entende-se que esta atividade será continuada durante toda a execução do Plano de Trabalho, para levantamento de visitantes dentro do ciclo de 12 meses, e que, até o momento, está sendo executada para atingir em 100% esse indicador qualitativo e quantitativo do projeto.

4.5. Predisposição ao pagamento por serviços e taxas levantado oficialmente

Conforme descrito no item 3.3, foi realizado durante o primeiro ciclo de atividades do Termo de Parceria nº 016/2022 o levantamento de informações sobre os visitantes do PNMGF, em um total de 44 pessoas, divididos em 6 visitas, – 3 de grupos, 2 de instituições de ensino e 1 de sessão fotocinematográfica – do qual 100% dos entrevistados se colocaram favoráveis ao pagamento e informaram que estariam dispostos a pagar até R\$ 10,00 de taxa ambiental para entrada no PNMGF, alguns desses ainda acrescentaram que são a favor do pagamento para manter a preservação do Parque desde que seja acessível à população socialmente vulnerável e de baixa renda. Assim, entende-se que esta atividade será continuada durante toda a execução do Plano de Trabalho, para levantamento de visitantes dentro do ciclo de 12 meses, e que, até o momento, está sendo executada para atingir em 100% esse indicador qualitativo e quantitativo do projeto.

4.6. Vontades do público visitante por oferta de serviços e estruturas no Parque

Conforme descrito no item 3.3., foi realizado, durante o primeiro ciclo de atividades do Termo de Parceria nº 016/2022, o aprimorados os Termos de Responsabilidade e questionários, a serem preenchidos pelos grupos de visitantes, aplicados para o PNMGF com o objetivo de facilitar a sistematização e levantamento de dados de visitação. Entretanto, o aprimoramento dos questionários não englobou a vontade do público visitante por oferta de serviços e estruturas no Parque, sendo necessário realizar nova revisão para incluir o tema, assim não houveram dados para executar o cumprimento quantitativo deste indicador qualitativo e quantitativo do projeto.

4.7. 3 Relatórios técnicos e 3 relatórios financeiros que comprovem adequadamente a execução do projeto

Nesse 1º ciclo de Termo de Parceria nº 016/2022, que compreende o período entre fevereiro e maio de 2022, foi elaborado o 1º Relatório Técnico Quadrimestral que corresponde a 33,33% do indicador qualitativo e quantitativo do projeto referente aos Relatórios Técnicos. Do mesmo modo, os Relatórios Financeiros tem sido apresentados de com periodicidade mensal, sendo entregues até o momento 4 relatórios, referentes aos meses de fevereiro a maio de 2022. Assim, conclui-se que, até o momento, foram executados 33,33% das comprovações de adequação e execução para cumprimento desse indicador qualitativo e quantitativo do projeto.



4.8. PUPGF em implantação com atrativos cadastrados sendo utilizados e normativas sendo contempladas

Conforme descrito no item 3.4., foram realizadas, durante o primeiro ciclo de atividades do Termo de Parceria nº 016/2022, visitas pilotos em atrativos cadastrados fora da área do CAVGF, que passa por obras de infraestrutura, com o objetivo de realizar experimentalmente a implantação do PUPGF, para que após sua reinauguração haja a utilização total de suas normativas e atrativos, concomitante a execução da revisão do Plano de Manejo. Assim, entende-se que esta atividade será continuada durante toda a execução do Plano de Trabalho, para aprimoramento e implantação do PUPGF, e que, até o momento, está sendo executada para atingir em 100% esse indicador qualitativo e quantitativo do projeto.

4.9. Registro do número e perfil dos participantes da Festa de Santo Antônio

Conforme descrito no item 3.5., para o primeiro ciclo de atividades do Termo de Parceria nº 016/2022, foram iniciadas conversas interinstitucionais para discussão acerca da realizada da Festa de Santo Antônio, sem previsão de realização em 2022. Assim, até o momento foram realizadas reuniões para entendimento sobre a Festa e levantamentos de informações, entretanto não houve registro do número e perfil dos participantes da Festa de Santo Antônio para atingir o cumprimento quantitativo deste indicador qualitativo e quantitativo do projeto.

4.10. Minimização dos impactos ambientais na ZA e acessos do Parque decorrentes da Festa de Santo Antonio

Conforme descrito no item 3.5., para o primeiro ciclo de atividades do Termo de Parceria nº 016/2022, foram iniciadas conversas interinstitucionais para discussão acerca da realizada da Festa de Santo Antônio, sem previsão de realização em 2022. Assim, até o momento foram realizadas reuniões para entendimento sobre a Festa e levantamentos de informações, entretanto não houve minimização dos impactos ambientais na ZA e acessos do Parque decorrentes da Festa de Santo Antônio, decorrente da não realização da Festa, para atingir uma porcentagem de cumprimento quantitativa para este indicador qualitativo e quantitativo do projeto.

4.11. 03 km de trilhas do Parque em condições favoráveis de visitação

Conforme descrito no item 3.18., para o primeiro ciclo de atividades do Termo de Parceria nº 016/2022, foram iniciadas e regularmente manejadas as trilhas e atrativos do PNMGF para mantê-las em condições favoráveis de visitação. Assim, até o momento foram realizadas manutenções em 700 metros de trilhas, atendendo ao cumprimento de 23,33% da atividade para atingir este indicador qualitativo e quantitativo do projeto.



4.12. 500 alunos atendidos pelas ações de educação ambiental do projeto

Conforme descrito nos itens 3.3. e 3.6., para o primeiro ciclo de atividades do Termo de Parceria nº 016/2022, foram realizados 2 (dois) atendimentos de turmas do 5º ano da Escola Terra-Brasil, em um total de 24 alunos. Assim, até o momento, o total de alunos atendidos correspondem a 4,80% da atividade necessária para cumprimento desse indicador qualitativo e quantitativo do projeto.

4.13. Biodiversidade, recursos naturais e patrimônio histórico-cultural do Parque protegidos através de estratégias de sensibilização, comunicação, fiscalização e prevenção e combate a incêndios florestais

De acordo com as descrições realizadas referentes as metas de Educação Ambiental e Visitação, Fiscalização Ambiental e Prevenção e Combate a Incêndios Florestais, durante o primeiro ciclo de execução do Termo de Parceria nº 016/2022 foram executadas ações inerentes a esses temas com o objetivo de proteger a biodiversidade, recursos naturais e o patrimônio histórico-cultural do PNMGF e seu entorno. Assim, entende-se que esta atividade será continuada durante toda a execução do Plano de Trabalho, para aprimorar o trabalho de cogestão realizado pela SIMBIOSE junto a gestão da UC, e que, até o momento, está sendo executada para atingir em 100% esse indicador qualitativo e quantitativo do projeto.

4.14. 03 campanhas em conjunto com órgãos de fiscalização que atuam no município e região

Conforme descrito no item 3.16., foram executadas no primeiro ciclo do Termo de Parceria nº 016/2022, que compreende este 1º Relatório Quadrimestral, ações de fiscalização conjunta com a Secretaria de Meio Ambiente da Prefeitura da Estância de Atibaia, Polícia Militar do Estado de São Paulo, Guarda Civil Municipal de Atibaia e Fundação Florestal durante os períodos noturnos e diurnos do 1º de maio de 2022. Assim, entende-se que esta atividade será continuada durante toda a execução do Plano de Trabalho e até o momento, com a realização de 1 (uma) campanha de fiscalização conjunta realizada durante o 1º de maio, essa atividade está sendo executada e corresponde a 33,33% das comprovações de adequação e execução para cumprimento desse indicador qualitativo e quantitativo do projeto.

4.15. 03 ações de manutenção de aceiros e das estradas de acesso ao Parque

Conforme descrito no item 3.20., foram executadas durante o primeiro ciclo de atividades, que compreende este 1º Relatório Quadrimestral, 3 (três) ações de manutenção de aceiros e estradas de acesso ao PNMGF. As ações de manutenção de aceiros ocorreram na área do entorno do CAVGF e no Mirante da Pedrinha, sendo realizadas pela equipe do Termo de Parceria nº 016/2022, enquanto a manutenção da estrada de acesso foi realizada pela empresa A3 (terceirizada



da PEA), uma vez que a responsabilidade pelas manutenções de estradas públicas cabe a Secretaria de Obras e Serviço da PEA. Assim, entende-se que esta atividade será continuada durante toda a execução do Plano de Trabalho, para manter condições ideais de prevenção contra incêndios florestais e acessibilidade aos moradores locais, visitantes e servidores, e que, até o momento, está sendo executada para atingir em 100% esse indicador qualitativo e quantitativo do projeto.

4.16. 01 Brigada de Incêndio fortalecida para combate a incêndios florestais no Parque e seu entorno

Conforme descrito no item 3.11., foram executados no primeiro ciclo do Termo de Parceria nº 016/2022, que compreende este 1º Relatório Quadrimestral, ações para o fortalecimento da Brigada Florestal Itapetinda da OSCIP SIMBIOSE por meio de reuniões institucionais com o Corpo de Bombeiros, treinamentos de combate aos incêndios florestais do ICMBio e Operação Corta-Fogo e participação em oficinas de abafadores com a Fundação Florestal. Assim, entende-se que esta atividade será continuada durante toda a execução do Plano de Trabalho e até o momento essa atividade está sendo executada em 100% para atingir esse indicador qualitativo e quantitativo do projeto.

4.17. 03 ações de prevenção de incêndios florestais no Parque e seu entorno

Ações de prevenção a incêndios florestais são integradas entre metas e atividades do Plano de Trabalho, conforme descrito nos itens referentes as metas de Educação Ambiental e Visitação, Prevenção e Combate a Incêndios Florestais e Restauração e Manutenção, foram realizadas 3 (três) ações de prevenção, por meio das atividades descritas em 3.8., 3.11., 3.12., 3.13. e 3.20., focadas nas distintas metas. Assim, entende-se que estas atividades serão continuadas durante toda a execução do Plano de Trabalho, para aprimorar estratégias de prevenção a incêndios florestais por meio de Comunicação, manutenção de aceiros e estradas, e o fortalecimento interinstitucional da Brigada Florestal Itapetinga, por meio de treinamento, oficinas e abordagens orientativas, e que, até o momento, está sendo executada para atingir em 100% esse indicador qualitativo e quantitativo do projeto.

4.18. 01 revisão de Plano de Manejo do PNMGF realizada com plena participação do conselho consultivo

Conforme descrito no item 3.24., para o 1º ciclo de atividades do Termo de Parceria nº 016/2022, foram realizados os orçamentos para a prestação de serviço técnico de revisão do Plano de Manejo do PNMGF, do qual a empresa Abitta foi a licitante vencedora com o menor valor. Assim, até o momento com o início das revisões bibliográficas e os trabalhos de campo, essa atividade está



sendo executada e corresponde a 33,33% das comprovações de adequação e execução para cumprimento desse indicador qualitativo e quantitativo do projeto.

4.19. 24 postagens publicadas nas redes da OSCIP e PEA do município e região

Conforme descrito no item 3.8., foram executadas 14 publicações nas redes sociais da OSCIP SIMBiOSE de conteúdos educativos sobre o parque, sobre prevenção e combate a incêndios e outros temas socioambientais. Assim, até o momento essa atividade está sendo executada e corresponde a 58,33% das comprovações de adequação e execução para cumprimento desse indicador qualitativo e quantitativo do projeto.

4.20. 04 lives realizadas sobre o parque e temas correlatos

Conforme descrito no item 3.9., até o momento foram realizados apenas os planejamentos e conversas para iniciar a execução das Lives a partir do 4º mês de projeto. Assim, foram iniciadas as tratativas para a atividade, entretanto não houve execução para atingir uma porcentagem de cumprimento quantitativa para este indicador qualitativo e quantitativo do projeto.

4.21. 01 documentário sobre a Festa de Sto. Antônio realizado

Conforme descrito no item 3.10., para o 1º ciclo de atividades do Termo de Parceria nº 016/2022, foram iniciadas conversas interinstitucionais para discussão acerca da realizada da Festa de Santo Antônio, sem previsão de acontecer em 2022. Assim, até o momento foram realizadas reuniões para entendimento sobre a Festa e levantamentos de informações, entretanto não houve 01 documentário sobre a Festa de Santo. Antônio realizado para atingir uma porcentagem de cumprimento quantitativa para este indicador qualitativo e quantitativo do projeto.

4.22. Manejo para erradicação de *Pinus sp.* e restauração de áreas manejadas realizado

Conforme descrito no item 3.23., foram realizadas no 1º ciclo de atividades as tratativas necessárias junto ao Responsável Legal do Termo de Parceria nº 016/2022, assim como, com os responsáveis da PEA e empresas interessadas para entendimento e planejamento de estratégias que visem o mínimo impacto e investimento financeiro. Assim, foram iniciadas as tratativas para a atividade, entretanto não houve execução operacional do manejo dos indivíduos de *Pinus sp.* para atingir uma porcentagem de cumprimento quantitativa para este indicador qualitativo e quantitativo do projeto.

4.23. Outorga e ou dispensa de outorga obtida(s) para travessia, barramento e dessassoreamento de cursos d'água do parque

Conforme descrito no item 3.25., foi obtido em 18 de abril de 2022 um Parecer Técnico junto da autorização de dispensa de outorga para intervenção em Área de Preservação Permanente



(APP), conforme encaminhado via 1Doc no protocolo 21.004/2022 em 19 de abril de 2022. Assim, essa atividade está sendo executada, ficando a equipe do Termo de Parceria nº 016/2022 à disposição para maiores entendimentos, apoiar e acompanhamento o andamento das atividades subsequentes, e até o momento corresponde a 50,00% das comprovações de adequação e execução para cumprimento desse indicador qualitativo e quantitativo do projeto.



REFERÊNCIAS BIBLIOGRÁFICAS

AQUINO, C. M. C. **Parque Municipal**: Estudo de manejo, implantação e desenvolvimento. Atibaia: Prefeitura da Estância de Atibaia, 1987. 81 p.

INSTITUTO CHICO MENDES DE CONSERVAÇÃO DA BIODIVERSIDADE - ICMBIO. **Roteiro Metodológico para Manejo de Impacto da Visitação**: com enfoque na experiência do visitante e na proteção dos recursos naturais e culturais. Brasília: ICMBio, 88 p. 2011.

INSTITUTO DE PESQUISAS TECNOLÓGICAS – IPT. **Plano de Manejo para o Parque Florestal Itapetinga (Parque Municipal da Grota Funda)**. São Paulo: IPT, 2015. (Relatório Técnico n° 144/067-205).

PINTO, F. **Estabelecidas as normas para a revisão de planos de manejo**. Gov.br, Instituto Chico Mendes de Conservação da Biodiversidade, Brasília, DF. Disponível em: <https://www.gov.br/icmbio/pt-br/assuntos/noticias/ultimas-noticias/icmbio-estabelece-normas-para-a-revisao-de-planos-de-manejos-das-uc#:~:text=Plano%20de%20manejo%20%C3%A9%20um,necess%C3%A1rias%20%C3%A0%20gest%C3%A3o%20da%20unidade>. Acesso em: 31 mai. 2022.

PREFEITURA DA ESTÂNCIA DE ATIBAIA. Concurso de Projeto n° 003/2021. Edital de Concurso de Projeto para “Organização da Sociedade Civil de Interesse Público – OSCIP”, com interesse em firmar termo de parceria para conservação e restauração do Parque Natural Municipal da Grota Funda pelo período de 12 (doze) meses. **Imprensa Oficial do Município**, Atibaia, SP, 27 nov. 2021.

PREFEITURA DA ESTÂNCIA DE ATIBAIA. Termo de Parceria n° 016/2022. Parceria que entre si celebram a Prefeitura da Estância de Atibaia e a Associação Serra do Itapetinga, Movimento pela Biodiversidade e Organização dos Setores Ecológicos – SIMBIOSE, para atendimento ao Programa de Conservação e Restauração do Parque Natural Municipal da Grota Funda. **Imprensa Oficial do Município**, Atibaia, SP, 09 fev. 2021.

ASSOCIAÇÃO SERRA DO ITAPETINGA MOVIMENTO PELA BIODIVERSIDADE E ORGANIZAÇÃO DOS SETORES ECOLÓGICOS – SIMBIOSE. **Plano de trabalho para celebração do Termo de Parceria com a Prefeitura da Estância de Atibaia visando a Conservação e Restauração do Parque Natural Municipal da Grota Funda (Concurso de Projetos n° 003/2021)**. Atibaia, SIMBIOSE, 2022. (Relatório Técnico).



ANEXOS

ANEXO I – Termo de Responsabilidade



Termo de Responsabilidade de
Visitação

Visitante _____ inscrito (a) no
RG: _____ e CPF: _____, telefone ()

Responsável Legal _____ inscrito (a) no
RG: _____, e CPF: _____, telefone ()

declaro que estou ciente de que o Parque Natural Municipal da Grotas Fundas (PNMGF) está fechado para visitação, sendo somente autorizada a “visitação piloto” a ser realizada no dia 25/03/2022 das 09:00 as 11:00 sob a supervisão da equipe de Monitores, responsáveis pela co-gestão do Parque. Percurso: Áreas a serem visitadas: Córrego Milho Vermelho, Capela, Antiga Captação.

Declaro também que esta visitação piloto, ocorrerá dentro dos padrões de boa conduta em unidades de conservação e de segurança sanitária (uso de máscara e álcool em gel, distanciamento social e vacinação atualizada contra febre amarela e COVID-19), bem como os cuidados inerentes às peculiaridades do Parque Natural Municipal da Grotas Fundas, tais como vestimenta adequada com calça comprida, tênis de trilha ou bota, camiseta segunda pele ou blusa para cobrir os membros superiores, boné/chapéu, reserva de água (1L).

Também declaro que nenhuma imagem será produzida, compartilhada e divulgada durante e/ou após da visita ao Parque Natural Municipal da Grotas Fundas.

Declaro que me responsabilizo sobre as informações prestadas neste documento.

Atibaia, ____/____/____.

Nome completo legível

Assinatura



ANEXO II – Questionário de Visitação do Parque Natural Municipal da Grota Funda



Questionário de Visitação – Parque Natural Municipal da Grota Funda

____/____/____

Nome: _____ Idade: _____

Cidade: _____ Bairro: _____ Estado: _____

Veículo: Automóvel () Bicicleta () Motocicleta () Outro: _____

Quantidade de pessoas acompanhando: _____ pessoas

Motivo da visita: Contemplação () Lazer () Esporte () Saúde ()

Outros: _____

Você sabe o que é uma Unidade de Conservação? () Sim () Não

Qual sua frequência de visitação em Unidades de Conservação, por um ano?

1 vez () 2 vezes () 3 vezes () 4 vezes () 5 vezes ou mais ()

Tempo de permanência em média? Menos de 30 minutos () De 30 minutos a 1 hora () Mais de 1 hora ()

Você tem conhecimento que o Parque Natural Municipal da Grota Funda é uma Unidade De Conservação?

Sim () Não ()

Como conheceu o Parque Natural Municipal da Grota Funda?

Por moradores locais () Internet () Rede sociais () Canais de turismo () Outros ()

Você indicaria, ou já indicou o Parque Natural Municipal Grota Funda para outras pessoas? Sim () Não ()

O que representa para você o Parque Natural Municipal da Grota Funda?

O que você espera do Parque Natural Municipal da Grota Funda?

Qual poderia ser a sua contribuição do Parque Natural Municipal da Grota Funda?

Trabalho voluntário () Contribuição financeira () Prestação de serviços () Outros ()

Na sua opinião, o que tornaria melhor a experiência de visitação ao Parque Natural Municipal da Grota Funda?

Você pagaria para acessar a área do Parque Natural Municipal da Grota Funda? Se sim, qual valor?

Não () Até R\$10,00 () De R\$10,00 a R\$30,00 () Mais de R\$30,00 ()



ANEXO III – Termos e questionários de visitação preenchidos entre fevereiro e maio de 2022



PREFEITURA DA ESTÂNCIA DE ATIBAIA
Estado de São Paulo
Secretaria de Meio Ambiente



11

Questionário de Visitação – Parque Natural Municipal da Grotto Funda

Nome: Fabiana Shamura

Idade: 45

Cidade: Atibaia Bairro: Atibaia Jardim

Estado: SP

Veículo: Gol Automóvel Bicicleta () Motocicleta () Outro:

Quantidade de pessoas acompanhando: 01

Motivo da visita: Contemplação Bem-estar () Esporte () Saúde ()

Outros:

Você sabe o que é uma Unidade de Conservação? Sim () Não (Caso a resposta seja não, explicar sobre)

Qual sua frequência de visitação por ano em Unidades de Conservação? 1x/ano

Qual o tempo de permanência em média? 2hs

Você tem conhecimento que o Parque Natural Municipal da Grotto Funda é uma Unidade De Conservação? Sim

Como conheceu o Parque Natural Municipal da Grotto Funda? Sou da cidade/amigos

Vocês indicariam, ou já indicaram o Parque Natural Municipal Grotto Funda para outras pessoas? Sim () Não ()

Você pagaria para acessar a área do Parque Natural Municipal da Grotto Funda? Se sim, qual valor? Sim R\$ 10

Na opinião de vocês, o que tornaria melhora experiência de visitação ao Parque Natural Municipal da Grotto Funda? Gostamos do jeito que é.



PREFEITURA DA ESTÂNCIA DE ATIBAIA
Estado de São Paulo
Secretaria de Meio Ambiente



Termo de Responsabilidade de Visitação

Visitante: Fabiana Shimura inscrito (a) no

RG 25689.298-5 e CPF 28537492-6, telefone () 99653833

Responsável Legal _____ inscrito (a) no

RG _____ e CPF _____, telefone () _____

Atibaia, _____ de _____ de _____ Assinatura [Signature]

Declaro que estou ciente dos termos e declarações do document intitulado "Termo de reconhecimento de Risco"

() Possui alguma limitação física ou deficiência, doenças crônicas, alergias, descreva: NÃO

() faz uso contínuo de remédio, qual e a periodicidade? NÃO

EM CASO DE EMERGÊNCIA, LIGAR PARA () _____ NOME _____

Obs: levar esse documento assinado no dia da visita



PREFEITURA DA ESTÂNCIA DE ATIBAIA
Estado de São Paulo
Secretaria de Meio Ambiente



Termo de Responsabilidade de Visitação

Visitante: Maria Clara Schuller Carvalho inscrito (a) no

RG _____ e CPF _____, telefone () _____

Responsável Legal Luciana S. Dias de Carvalho inscrito (a) no

RG 27.689.962-3 e CPF 271209508-19, telefone () 9911 6700

Atibaia, _____ de _____ de _____ Assinatura _____

Declaro que estou ciente dos termos e declarações do document intitulado "Termo de reconhecimento de Risco"

() Possui alguma limitação física ou deficiência, doenças crônicas, alergias, descreva: NÃO

() faz uso contínuo de remédio, qual e a periodicidade? NÃO

EM CASO DE EMERGÊNCIA, LIGAR PARA () _____ NOME _____

Obs: levar esse documento assinado no dia da visita



Termo de Responsabilidade de Visitação

Visitante: ANA PAULA DE ALMEIDA REZENDE inscrito (a) no
RG: 33.121.935-9, e CPF: 298.113.898-70, telefone () _____

Responsável Legal _____ inscrito (a) no
RG: _____, e CPF: _____, telefone () _____

declaro que estou ciente de que o Parque Natural Municipal da Grota Funda (PNMGF) está fechado para visitação, sendo somente autorizada a "visitação piloto" a ser realizada no dia 24/03/2022 das 10:00 as 12:00 sob a supervisão da equipe de Monitores, responsáveis pela co-gestão do Parque. Percurso: Áreas a serem visitadas: Lajeado, Córrego Milho Vermelho, Capela, Antiga Captação.

Declaro também que esta visitação piloto, ocorrerá dentro dos padrões de boa conduta em unidades de conservação e de segurança sanitária (uso de máscara e álcool em gel, distanciamento social e vacinação atualizada contra febre amarela e COVID-19), bem como os cuidados inerentes às peculiaridades do Parque Natural Municipal da Grota Funda, tais como vestimenta adequada com calça comprida, tênis de triha ou bota, camiseta segunda pele ou blusa para cobrir os membros superiores, boné/chapéu, reserva de água (1l), protetor solar e repelente, além dos materiais de higiene pessoal. (sugestão de uso de cremes, perfumes e desodorantes neutros, para evitar atração de insetos por cheiros e feromônios fortes)

Também declaro que nenhuma imagem será produzida compartilhada e divulgada durante e/ou após da visita ao Parque Natural Municipal da Grota Funda.

Declaro que me responsabilizo sobre as informações prestadas neste documento

() Possui alguma limitação física ou deficiência, doenças crônicas, alergias, descreva: _____

() uso contínuo de remédio, qual e a periodicidade? _____

EM CASO DE EMERGÊNCIA, LIGAR PARA () _____ NOME: _____

Atibaia 24/ março / 2022

ANA PAULA A. REZENDE
Nome completo legível
[Assinatura]
Assinatura

OBSERVAÇÕES

- ***Não nos responsabilizamos por objetos e equipamentos perdidos, furtados ou danificados durante a visita;
- *** Não nos responsabilizamos por mau comportamento durante o trajeto, sendo a pessoa convidada a se retirar da visita;
- *** Caso as condições climáticas sejam desfavoráveis, não será permitida a visita e remarcada em nova data.



Termo de Responsabilidade de Visitação

Visitante: MARCIA SANTOS inscrito (a) no

RG: 29.757.318-4, e CPF: _____, telefone () _____

Responsável Legal _____ inscrito (a) no

RG: _____, e CPF: _____, telefone () _____

declaro que estou ciente de que o Parque Natural Municipal da Grotta Funda (PNMGF) está fechado para visitação, sendo somente autorizada a "visitação piloto" a ser realizada no dia 24/03/2022 das 10:00 as 12:00 sob a supervisão da equipe de Monitores, responsáveis pela co-gestão do Parque. Percurso: Áreas a serem visitadas: Lajeado, Córrego Milho Vermelho, Capela, Antiga Captação.

Declaro também que esta visitação piloto, ocorrerá dentro dos padrões de boa conduta em unidades de conservação e de segurança sanitária (uso de máscara e álcool em gel, distanciamento social e vacinação atualizada contra febre amarela e COVID-19), bem como os cuidados inerentes às peculiaridades do Parque Natural Municipal da Grotta Funda, tais como vestimenta adequada com calça comprida, tênis de trilha ou bota, camiseta segunda pele ou blusa para cobrir os membros superiores, boné/chapéu, reserva de água (1l), protetor solar e repelente, além dos materiais de higiene pessoal. (sugestão de uso de crêmes, perfumes e desodorantes neutros, para evitar atração de insetos por cheiros e feromônios fortes)

Também declaro que nenhuma imagem será produzida compartilhada e divulgada durante e/ou após da visita ao Parque Natural Municipal da Grotta Funda.

Declaro que me responsabilizo sobre as informações prestadas neste documento

() Possui alguma limitação física ou deficiência, doenças crônicas, alergias, descreva: _____

() uso contínuo de remédio, qual e a periodicidade? _____

EM CASO DE EMERGÊNCIA, LIGAR PARA () _____ NOME: _____

Atibaia 24 março 2022

Nome completo legível

Assinatura

OBSERVAÇÕES

***Não nos responsabilizamos por objetos e equipamentos perdidos, furtados ou danificados durante a visita;

*** Não nos responsabilizamos por mau comportamento durante o trajeto, sendo a pessoa convidada a se retirar da visita;

*** Caso as condições climáticas sejam desfavoráveis, não sera permitida a visita e remarcada em nova data.



Termo de Responsabilidade de Visitação

Visitante: JOSEPH Bloock inscrito (a) no

PASSAPORTE: 545768912, e CPF: _____, telefone () _____

Responsável Legal _____ inscrito (a) no

RG: _____, e CPF: _____, telefone () _____

declaro que estou ciente de que o Parque Natural Municipal da Grotas Fundas (PNMGF) está fechado para visitação, sendo somente autorizada a "visitação piloto" a ser realizada no dia 24/03/2022 das 10:00 as 12:00 sob a supervisão da equipe de Monitores, responsáveis pela co-gestão do Parque. Percurso: Áreas a serem visitadas: Lajeado, Córrego Milho Vermelho, Capela, Antiga Captação.

Declaro também que esta visitação piloto, ocorrerá dentro dos padrões de boa conduta em unidades de conservação e de segurança sanitária (uso de máscara e álcool em gel, distanciamento social e vacinação atualizada contra febre amarela e COVID-19), bem como os cuidados inerentes às peculiaridades do Parque Natural Municipal da Grotas Fundas, tais como vestimenta adequada com calça comprida, tênis de trilha ou bota, camiseta segunda pele ou blusa para cobrir os membros superiores, boné/chapéu, reserva de água (1l), protetor solar e repelente, além dos materiais de higiene pessoal. (sugestão de uso de cremes, perfumes e desodorantes neutros, para evitar atração de insetos por cheiros e feromônios fortes)

Também declaro que nenhuma imagem será produzida compartilhada e divulgada durante e/ou após da visita ao Parque Natural Municipal da Grotas Fundas.

Declaro que me responsabilizo sobre as informações prestadas neste documento

() Possui alguma limitação física ou deficiência, doenças crônicas, alergias, descreva: _____

() uso contínuo de remédio, qual e a periodicidade? _____

EM CASO DE EMERGÊNCIA, LIGAR PARA () _____ NOME: _____

Atibaia: 24 março 2022

JOSEPH Bloock
Nome completo legível

Assinatura

OBSERVAÇÕES

- ***Não nos responsabilizamos por objetos e equipamentos perdidos, furtados ou danificados durante a visita;
- *** Não nos responsabilizamos por mau comportamento durante o trajeto, sendo a pessoa convidada a se retirar da visita;
- *** Caso as condições climáticas sejam desfavoráveis, não sera permitida a visita e remarcada em nova data.



Questionário de Visitação – Parque Natural Municipal da Grota Funda

Nome: Manuela Machado Ribeiro Venancio **Idade:** 38
Cidade: Atibaia **Bairro:** Loanda **Estado:** São Paulo
Veículo: Automóvel () Bicicleta () Motocicleta () Outro:

Quantidade de pessoas acompanhando: 17 pessoas

Motivo da visita: Contemplação () Bem estar () Esporte () Saúde ()

Outros: Educativo ambiental / Escola

Você sabe o que é uma Unidade de Conservação? () Sim () Não (Caso a resposta seja não, explicar sobre)

Qual sua frequência de visitação por ano em Unidades de Conservação? Baixa.

Qual o tempo de permanência em média? 5 horas.

Você tem conhecimento que o Parque Natural Municipal da Grota Funda é uma Unidade De Conservação? Sim.

Como conheceu o Parque Natural Municipal da Grota Funda? Sou moradora de Atibaia desde pequena. Por isso, sempre ouvi falar deste local.

Vocês indicariam, ou já indicaram o Parque Natural Municipal Grota Funda para outras pessoas?
(X) Sim () Não

O que representa para você o Parque Natural Municipal da Grota Funda? O pouco que ainda resta de área verde (preservada) na cidade. Habitat da flora e da fauna local. Fonte de vida, no seu sentido amplo. Local que conheço desde quando criança, por isso mesmo, é um espaço de afetividade.

O que você espera do Parque Natural Municipal da Grota Funda? Que seja mantido em pé, preservado! Um local para pesquisa científica, para educação ambiental; um espaço para valorização da natureza, conseqüentemente, da vida.

Qual poderia ser a sua contribuição do Parque Natural Municipal da Grota Funda? Estabelecer parceria entre a SIMBIOSE (que atua no Parque) e a Escola.

Na opinião de vocês, o que tornaria melhor a experiência de visitação ao Parque Natural Municipal da Grota Funda? Menos burocracia para a visitação e autorização de registro fotográfico para fins pedagógicos.

Quais os problemas ambientais do Município de Atibaia? Poluição das águas, desmatamento para construção de condomínios, derrubada de árvores, verticalização desenfreada – prédios, asfaltamento da estrada da Pedra Grande, entre outros.

Você pagaria para acessar a área do Parque Natural Municipal da Grota Funda? Se sim, qual valor?
Se for utilizado de fato para a preservação do Parque, sim! Que seja acessível para pessoas de baixa renda.



Termo de Responsabilidade de Visitação

Visitante: Manuela Machado Ribeiro Venancio inscrito (a) no
RG: 35.070.182-9, e CPF: 321.873.988-89, telefone (11) 97503-7382

Responsável Legal _____ inscrito (a) no
RG: _____, e CPF: _____, telefone () _____

declaro que estou ciente de que o Parque Natural Municipal da Grotas Fundas (PNMGF) está fechado para visitação, sendo somente autorizada a “visitação piloto” a ser realizada no dia 25/03/2022 das 09:00 as 11:00 sob a supervisão da equipe de Monitores, responsáveis pela co-gestão do Parque. Percurso: Áreas a serem visitadas: Lajeado, Córrego Milho Vermelho, Capela, Antiga Captação.

Declaro também que esta visitação piloto, ocorrerá dentro dos padrões de boa conduta em unidades de conservação e de segurança sanitária (uso de máscara e álcool em gel, distanciamento social e vacinação atualizada contra febre amarela e COVID-19), bem como os cuidados inerentes às peculiaridades do Parque Natural Municipal da Grotas Fundas, tais como vestimenta adequada com calça comprida, tênis de trilha ou bota, camiseta segunda pele ou blusa para cobrir os membros superiores, boné/chapéu, reserva de água (1l), protetor solar e repelente, além dos materiais de higiene pessoal.(sugestão de uso de cremes, perfumes e desodorantes neutros, para evitar atração de insetos por cheiros e feromônios fortes)

Também declaro que nenhuma imagem será produzida compartilhada e divulgada durante e/ou após da visita ao Parque Natural Municipal da Grotas Fundas.

Declaro que me responsabilizo sobre as informações prestadas neste documento

() Possui alguma limitação física ou deficiência, doenças crônicas, alergias, descreva:
Não.

() uso contínuo de remédio, qual e a periodicidade?
Não.

EM CASO DE EMERGÊNCIA, LIGAR PARA (11) 4411-6910 NOME: Local de trabalho.

Atibaia, 25 / 03 / 2022.

Nome completo legível

Manuela Machado Ribeiro Venancio

Assinatura

OBSERVAÇÕES

- ***Não nos responsabilizamos por objetos e equipamentos perdidos, furtados ou danificados durante a visita;
- *** Não nos responsabilizamos por mau comportamento durante o trajeto, sendo a pessoa convidada a se retirar da visita;
- *** Caso as condições climáticas sejam desfavoráveis, não sera permitida a visita e remarcada em nova data.



Termo de Responsabilidade de Visitação

Visitante: Vanessa Moraes Camargo inscrito (a) no
RG: 43.238.338-4, e CPF: 347.405.998-05, telefone (11) 99100-4530

Responsável Legal _____ inscrito (a) no
RG: _____, e CPF: _____, telefone () _____

declaro que estou ciente de que o Parque Natural Municipal da Grotas Fundas (PNMGF) está fechado para visitação, sendo somente autorizada a “visitação piloto” a ser realizada no dia 25/03/2022 das 09:00 as 11:00 sob a supervisão da equipe de Monitores, responsáveis pela co-gestão do Parque. Percurso: Áreas a serem visitadas: Lajeado, Córrego Milho Vermelho, Capela, Antiga Captação.

Declaro também que esta visitação piloto, ocorrerá dentro dos padrões de boa conduta em unidades de conservação e de segurança sanitária (uso de máscara e álcool em gel, distanciamento social e vacinação atualizada contra febre amarela e COVID-19), bem como os cuidados inerentes às peculiaridades do Parque Natural Municipal da Grotas Fundas, tais como vestimenta adequada com calça comprida, tênis de trilha ou bota, camiseta segunda pele ou blusa para cobrir os membros superiores, boné/chapéu, reserva de água (1l), protetor solar e repelente, além dos materiais de higiene pessoal.(sugestão de uso de cremes, perfumes e desodorantes neutros, para evitar atração de insetos por cheiros e feromônios fortes)

Também declaro que nenhuma imagem será produzida compartilhada e divulgada durante e/ou após da visita ao Parque Natural Municipal da Grotas Fundas.

Declaro que me responsabilizo sobre as informações prestadas neste documento

() Possui alguma limitação física ou deficiência, doenças crônicas, alergias, descreva:
Não.

() uso contínuo de remédio, qual e a periodicidade?
Não.

EM CASO DE EMERGÊNCIA, LIGAR PARA (11) 4411-6910 NOME: Local de trabalho.

Atibaia, 25 / 03 / 2022.

Nome completo legível

Vanessa Moraes Camargo

Assinatura

OBSERVAÇÕES

***Não nos responsabilizamos por objetos e equipamentos perdidos, furtados ou danificados durante a visita;

*** Não nos responsabilizamos por mau comportamento durante o trajeto, sendo a pessoa convidada a se retirar da visita;



Termo de Responsabilidade de Visitação

Visitante: Valentina Faccin Bualo inscrito (a) no
 RG: 57192028-D, e CPF: 4871, telefone (11) _____

Responsável Legal: Bianca Faccin Bualo inscrito (a) no
 RG: 1947438, e CPF: 21757541895, telefone (11) 98942.4008

declaro que estou ciente de que o Parque Natural Municipal da Grota Funda (PNMGF) está fechado para visitação, sendo somente autorizada a "visitação piloto" a ser realizada no dia 25/03/2022 das 09:00 às 11:00 sob a supervisão da equipe de Monitores, responsáveis pela co-gestão do Parque. Percurso: Áreas a serem visitadas: Lajeado, Córrego Milho Vermelho, Capela, Antiga Captação.

Declaro também que esta visitação piloto, ocorrerá dentro dos padrões de boa conduta em unidades de conservação e de segurança sanitária (uso de máscara e álcool em gel, distanciamento social e vacinação atualizada contra febre amarela e COVID-19), bem como os cuidados inerentes às peculiaridades do Parque Natural Municipal da Grota Funda, tais como vestimenta adequada com calça comprida, tênis de trilha ou bota, camiseta segunda pele ou blusa para cobrir os membros superiores, boné/chapéu, reserva de água (1l), protetor solar e repelente, além dos materiais de higiene pessoal. (sugestão de uso de cremes, perfumes e desodorantes neutros, para evitar atração de insetos por cheiros e feromônios fortes)

Também declaro que nenhuma imagem será produzida, compartilhada e divulgada durante e/ou após visita ao Parque Natural Municipal da Grota Funda.

Declaro que me responsabilizo sobre as informações prestadas neste documento

Possui alguma limitação física ou deficiência, doenças crônicas, alergias, descreva: picada
2 n. foto

uso contínuo de remédio, qual e a periodicidade? _____

EM CASO DE EMERGÊNCIA, LIGAR PARA (11) 989424008; NOME: Bianca

Atibaia, 24/03/2022

Nome completo legível: Bianca Faccin Bualo

Assinatura Bianca Faccin Bualo

OBSERVAÇÕES

- *** Não nos responsabilizamos por objetos e equipamentos perdidos, furtados ou danificados durante a visita;
- *** Não nos responsabilizamos por mau comportamento durante o trajeto, sendo a pessoa convidada a se retirar da visita;
- *** Caso as condições climáticas sejam desfavoráveis, não será permitida a visita e remarcada em nova data.



Termo de Responsabilidade de Visitação

Visitante: Alize Borges Brondão inscrito (a) no

RG: 54554925-5 e CPF: 54457353892 telefone () 11-986117126

Responsável Legal Elisiane Borges Dias Brondão inscrito (a) no

RG: 415888951 e CPF: 28894274802 telefone (11) 986117126

declaro que estou ciente de que o Parque Natural Municipal da Grota Funda (PNMGF) está fechado para visitação, sendo somente autorizada a "visitação piloto" a ser realizada no dia 25/03/2022 das 09:00 às 11:00 sob a supervisão da equipe de Monitores, responsáveis pela co-gestão do Parque. Percurso: Áreas a serem visitadas: Lajeado, Córrego Milho Vermelho, Capela, Antiga Captação.

Declaro também que esta visitação piloto, ocorrerá dentro dos padrões de boa conduta em unidades de conservação e de segurança sanitária (uso de máscara e álcool em gel, distanciamento social e vacinação atualizada contra febre amarela e COVID-19), bem como os cuidados inerentes às peculiaridades do Parque Natural Municipal da Grota Funda, tais como vestimenta adequada com calça comprida, tênis de trilha ou bota, camiseta segunda pele ou blusa para cobrir os membros superiores, boné/chapéu, reserva de água (1l), protetor solar e repelente, além dos materiais de higiene pessoal. (sugestão de uso de crêmes, perfumes e desodorantes neutros, para evitar atração de insetos por cheiros e feromônios fortes)

Também declaro que nenhuma imagem será produzida, compartilhada e divulgada durante e/ou após visita ao Parque Natural Municipal da Grota Funda.

Declaro que me responsabilizo sobre as informações prestadas neste documento

() Possui alguma limitação física ou deficiência, doenças crônicas, alergias, descreva: _____

() uso contínuo de remédio, qual e a periodicidade? _____

EM CASO DE EMERGÊNCIA, LIGAR PARA (11) 986117126 ; NOME: Elisiane

Atibaia, 25 / março / 2022.

Nome completo legível

Elisiane Borges Dias Brondão

Assinatura

OBSERVAÇÕES

- *** Não nos responsabilizamos por objetos e equipamentos perdidos, furtados ou danificados durante a visita;
- *** Não nos responsabilizamos por mau comportamento durante o trajeto, sendo a pessoa convidada a se retirar da visita;
- *** Caso as condições climáticas sejam desfavoráveis, não será permitida a visita e remarcada em nova data.



Termo de Responsabilidade de Visitação

Visitante: ARTHUR FERNANDES TEIXEIRA inscrito (a) no
RG: 60732931-9, e CPF: 48395854093, telefone (11) 940515685
Responsável Legal HENRY FERNANDES DE ALMEIDA inscrito (a) no
RG: 226938140, e CPF: 12180361929, telefone (11) 940515685

declaro que estou ciente de que o Parque Natural Municipal da Grota Funda (PNMGF) está fechado para visitação, sendo somente autorizada a "visitação piloto" a ser realizada no dia 25/03/2022 das 09:00 às 11:00 sob a supervisão da equipe de Monitores, responsáveis pela co-gestão do Parque. Percurso: Áreas a serem visitadas: Lajeado, Córrego Milho Vermelho, Capela, Antiga Captação.

Declaro também que esta visitação piloto, ocorrerá dentro dos padrões de boa conduta em unidades de conservação e de segurança sanitária (uso de máscara e álcool em gel, distanciamento social e vacinação atualizada contra febre amarela e COVID-19), bem como os cuidados inerentes às peculiaridades do Parque Natural Municipal da Grota Funda, tais como vestimenta adequada com calça comprida, tênis de trilha ou bota, camiseta segunda pele ou blusa para cobrir os membros superiores, boné/chapéu, reserva de água (1l), protetor solar e repelente, além dos materiais de higiene pessoal. (sugestão de uso de cremes, perfumes e desodorantes neutros, para evitar atração de insetos por cheiros e feromônios fortes)

Também declaro que nenhuma imagem será produzida, compartilhada e divulgada durante e/ou após visita ao Parque Natural Municipal da Grota Funda.

Declaro que me responsabilizo sobre as informações prestadas neste documento

- () Possui alguma limitação física ou deficiência, doenças crônicas, alergias, descreva: ALERGIA
Psoríase
- () uso contínuo de remédio, qual e a periodicidade? NÃO

EM CASO DE EMERGÊNCIA, LIGAR PARA (11) 940515685 NOME: HENRY FERNANDES DE ALMEIDA
Atibaia, 24, 03, 2022

Nome completo legível

Assinatura

OBSERVAÇÕES

- *** Não nos responsabilizamos por objetos e equipamentos perdidos, furtados ou danificados durante a visita;
*** Não nos responsabilizamos por mau comportamento durante o trajeto, sendo a pessoa convidada a se reprimir da visita;
*** Caso as condições climáticas sejam desfavoráveis, não será permitida a visita e remarcada em nova data.



Termo de Responsabilidade de Visitação

Visitante: Wiza Miranda Marquetini inscrito (a) no
RG: 64.763.830-0, e CPF: 546.421.418-63, telefone (11) 925339143

Responsável Legal Dominique Christine Miranda Marquetini inscrito (a) no
RG: 64-764.523-3, e CPF: 018.662.617-70, telefone (11) 925339143

declaro que estou ciente de que o Parque Natural Municipal da Grotas Fundas (PNMGF) está fechado para visitação, sendo somente autorizada a "visitação piloto" a ser realizada no dia 25/03/2022 das 09:00 às 11:00 sob a supervisão da equipe de Monitores, responsáveis pela co-gestão do Parque. Percurso: Áreas a serem visitadas: Lajeado, Córrego Milho Vermelho, Capela, Antiga Captação.

Declaro também que esta visitação piloto, ocorrerá dentro dos padrões de boa conduta em unidades de conservação e de segurança sanitária (uso de máscara e álcool em gel, distanciamento social e vacinação atualizada contra febre amarela e COVID-19), bem como os cuidados inerentes às peculiaridades do Parque Natural Municipal da Grotas Fundas, tais como vestimenta adequada com calça comprida, tênis de trilha ou bota, camiseta segunda pele ou blusa para cobrir os membros superiores, bonê/chapéu, reserva de água (1l), protetor solar e repelente, além dos materiais de higiene pessoal. (sugestão de uso de cremes, perfumes e desodorantes neutros, para evitar atração de insetos por cheiros e feromônios fortes)

Também declaro que nenhuma imagem será produzida, compartilhada e divulgada durante e/ou após visita ao Parque Natural Municipal da Grotas Fundas.

Declaro que me responsabilizo sobre as informações prestadas neste documento

() Possui alguma limitação física ou deficiência, doenças crônicas, alergias, descreva: _____

() uso contínuo de remédio, qual e a periodicidade? _____

EM CASO DE EMERGÊNCIA, LIGAR PARA (11) 925339143 NOME: Dominique

Atibaia, 24 março, 2022.

Dominique Christine M. Marquetini

Nome completo legível

D. Marquetini
Assinatura

OBSERVAÇÕES

- *** Não nos responsabilizamos por objetos e equipamentos perdidos, furtados ou danificados durante a visita;
- *** Não nos responsabilizamos por mau comportamento durante o trajeto, sendo a pessoa convidada a se retirar da visita;
- *** Caso as condições climáticas sejam desfavoráveis, não será permitida a visita e remarcada em nova data.



Termo de Responsabilidade de Visitação

Visitante: MIGUEL PIMENTA ALEXANDRE Inscrito (a) no
 RG: _____ e CPF: 2881.706.828-5; telefone () 11.943815309
 Responsável Legal Rodrigo da Costa Alexandre Inscrito (a) no
 RG: 29702027-6 e CPF: 28057062851, telefone () 11.943815309

declaro que estou ciente de que o Parque Natural Municipal da Grotta Funda (PNMGF) está fechado para visitação, sendo somente autorizada a "visitação piloto" e ser realizada no dia 25/03/2022 das 09:00 às 11:00 sob a supervisão da equipe de Monitores, responsáveis pela co-gestão do Parque. Percurso: Áreas a serem visitadas: Lajeado, Córrego Milho Vermelho, Capela, Antiga Captação.

Declaro também que esta visitação piloto, ocorrerá dentro dos padrões de boa conduta em unidades de conservação e de segurança sanitária (uso de máscara e álcool em gel, distanciamento social e vacinação atualizada contra febre amarela e COVID-19), bem como os cuidados inerentes às peculiaridades do Parque Natural Municipal da Grotta Funda, tais como vestimenta adequada com calça comprida, tênis de trilha ou bota, camiseta segunda pele ou blusa para cobrir os membros superiores, bonê/chapéu, reserva de água (1l), protetor solar e repelente, além dos materiais de higiene pessoal. (sugestão de uso de cremes, perfumes e desodorantes neutros, para evitar atração de insetos por cheiros e feroônios fortes)

Também declaro que nenhuma imagem será produzida, compartilhada e divulgada durante e/ou após visita ao Parque Natural Municipal da Grotta Funda.

Declaro que me responsabilizo sobre as informações prestadas neste documento

() Possui alguma limitação física ou deficiência, doenças crônicas, alergias, descreva: _____

() uso contínuo de remédio, qual e a periodicidade? _____

EM CASO DE EMERGÊNCIA, LIGAR PARA () 11.943815309 NOME: Rodrigo

Atibaia, 24 março 2022.

RODRIGO DA COSTA ALEXANDRE

Nome completo legível

[Assinatura]
Assinatura

OBSERVAÇÕES

- *** Não nos responsabilizamos por objetos e equipamentos perdidos, furtados ou danificados durante a visita;
- *** Não nos responsabilizamos por mau comportamento durante o trajeto, sendo a pessoa convidada a se retirar da visita;
- *** Caso as condições climáticas sejam desfavoráveis, não será permitida a visita e remarcada em nova data.



Termo de Responsabilidade de Visitação

Visitante: Rani Cabral Campos inscrito (a) no
 RG: 33.656.011-4, e CPF: 215.000.638-35, telefone (11) 98143-1355
 Responsável Legal Viviane Santos Cabral inscrito (a) no
 RG: 33.656.011-4, e CPF: 215.000.638-35, telefone (11) 98143-1355

declaro que estou ciente de que o Parque Natural Municipal da Grota Funda (PNMGF) está fechado para visitação, sendo somente autorizada a "visitação piloto" a ser realizada no dia 25/03/2022 das 09:00 às 11:00 sob a supervisão da equipe de Monitores, responsáveis pela co-gestão do Parque. Percurso: Áreas a serem visitadas: Lajeado, Córrego Milho Vermelho, Capela, Antiga Captação.

Declaro também que esta visitação piloto, ocorrerá dentro dos padrões de boa conduta em unidades de conservação e de segurança sanitária (uso de máscara e álcool em gel, distanciamento social e vacinação atualizada contra febre amarela e COVID-19), bem como os cuidados inerentes às peculiaridades do Parque Natural Municipal da Grota Funda, tais como vestimenta adequada com calça comprida, tênis de trilha ou bota, camiseta segunda pele ou blusa para cobrir os membros superiores, boné/chapéu, reserva de água (1l), protetor solar e repelente, além dos materiais de higiene pessoal. (sugestão de uso de cremes, perfumes e desodorantes neutros, para evitar atração de insetos por cheiros e feromônios fortes)

Também declaro que nenhuma imagem será produzida, compartilhada e divulgada durante e/ou após visita ao Parque Natural Municipal da Grota Funda.

Declaro que me responsabilizo sobre as informações prestadas neste documento

() Possui alguma limitação física ou deficiência, doenças crônicas, alergias, descreva: _____

() uso contínuo de remédio, qual e a periodicidade? _____

EM CASO DE EMERGÊNCIA, LIGAR PARA (11) 98143-1355 NOME: Viviane

Atibaia, 25/03/2022

VIVIANE SANTOS CABRAL

Nome completo legível

[Assinatura]
Assinatura

OBSERVAÇÕES

- *** Não nos responsabilizamos por objetos e equipamentos perdidos, furtados ou danificados durante a visita;
- *** Não nos responsabilizamos por mau comportamento durante o trajeto, sendo a pessoa convidada a se retirar da visita;
- *** Caso as condições climáticas sejam desfavoráveis, não será permitida a visita e remarcada em nova data.



Termo de Responsabilidade de Visitação

Visitante: Stella Dalbergia Salenti inscrito (a) no

RG: 56.073.101-2 e CPF: 56.888.518-06 telefone (11) 91013 1611

Responsável Legal Ana Luiza Zag D'Albergaria inscrito (a) no

RG: 22.140.227-5 e CPF: 155.888.518-02 telefone (11) 925 18 1053

declaro que estou ciente de que o Parque Natural Municipal da Grota Funda (PNMGF) está fechado para visitação, sendo somente autorizada a "visitação piloto" a ser realizada no dia 25/03/2022 das 09:00 às 11:00 sob a supervisão da equipe de Monitores, responsáveis pela co-gestão do Parque. Percurso: Áreas a serem visitadas: Lajeado, Córrego Milho Vermelho, Capela, Antiga Captação.

Declaro também que esta visitação piloto, ocorrerá dentro dos padrões de boa conduta em unidades de conservação e de segurança sanitária (uso de máscara e álcool em gel, distanciamento social e vacinação atualizada contra febre amarela e COVID-19), bem como os cuidados inerentes às peculiaridades do Parque Natural Municipal da Grota Funda, tais como vestimenta adequada com calça comprida, tênis de trilha ou bota, camiseta segunda pele ou blusa para cobrir os membros superiores, boné/chapéu, reserva de água (1l), protetor solar e repelente, além dos materiais de higiene pessoal. (sugestão de uso de cremes, perfumes e desodorantes neutros, para evitar atração de insetos por cheiros e feromônios fortes)

Também declaro que nenhuma imagem será produzida, compartilhada e divulgada durante e/ou após visita ao Parque Natural Municipal da Grota Funda.

Declaro que me responsabilizo sobre as informações prestadas neste documento

() Possui alguma limitação física ou deficiência, doenças crônicas, alergias, descreva: _____

() uso contínuo de remédio, qual e a periodicidade? _____

EM CASO DE EMERGÊNCIA, LIGAR PARA (11) 999181053 NOME: Ana Luiza

Atibaia, 24 março 2022.

Nome completo legível

Ana Luiza Zag D'Albergaria

Assinatura

Ana Luiza Zag D'Albergaria

OBSERVAÇÕES

- *** Não nos responsabilizamos por objetos e equipamentos perdidos, furtados ou danificados durante a visita;
- *** Não nos responsabilizamos por mau comportamento durante o trajeto, sendo a pessoa convidada a se retirar da visita;
- *** Caso as condições climáticas sejam desfavoráveis, não será permitida a visita e remarcada em nova data.



Responsabilidade de Visitação

Visitante Igor Pedreira Martins inscrito (a) no CPF:599.399.798-27

Responsável Legal Vera Renata Gomes Pedreira___ inscrito (a) no RG:27.126.754-7, e CPF:256.934.928-97
 telefone (11) 974300033

declaro que estou ciente de que o Parque Natural Municipal da Grota Funda (PNMGF) está fechado para visitação, sendo somente autorizada a "visitação piloto" a ser realizada no dia 25/03/2022 das 09:00 às 11:00 sob a supervisão da equipe de Monitores, responsáveis pela co-gestão do Parque. Percurso: Áreas a serem visitadas: Lajeado, Córrego Milho Vermelho, Capela, Antiga Captação.

Declaro também que esta visitação piloto, ocorrerá dentro dos padrões de boa conduta em unidades de conservação e de segurança sanitária (uso de máscara e álcool em gel, distanciamento social e vacinação atualizada contra febre amarela e COVID-19), bem como os cuidados inerentes às peculiaridades do Parque Natural Municipal da Grota Funda, tais como vestimenta adequada com calça comprida, tênis de trilha ou bota, camiseta segunda pele ou blusa para cobrir os membros superiores, boné/chapéu, reserva de água (1l), protetor solar e repelente, além dos materiais de higiene pessoal. (sugestão de uso de cremes, perfumes e desodorantes neutros, para evitar atração de insetos por cheiros e feromônios fortes)

Também declaro que nenhuma imagem será produzida, compartilhada e divulgada durante e/ou após visita ao Parque Natural Municipal da Grota Funda.

Declaro que me responsabilizo sobre as informações prestadas neste documento

() Possui alguma limitação física ou deficiência, doenças crônicas, alergias, descreva: _____

() uso contínuo de remédio, qual e a periodicidade? _____

EM CASO DE EMERGÊNCIA, LIGAR PARA (11) 97430 00 33. NOME: Renata (mãe)

Atibaia, 24/03/2022

Vera Renata Gomes Pedreira

Assinatura

OBSERVAÇÕES



Termo de Responsabilidade de Visitação

Visitante: Santiago Lopes Ribeiro inscrito (a) no
RG _____ e CPF 573.040.678-96, telefone () _____
Responsável Legal: Camila Lopes Costal inscrito (a) no
RG: 46.634.4259, e CPF: 34493811803, telefone () 11 97392-4236

declaro que estou ciente de que o Parque Natural Municipal da Grota Funda (PNMGF) está fechado para visitação, sendo somente autorizada a "visitação piloto" a ser realizada no dia 25/03/2022 das 09:00 às 11:00 sob a supervisão da equipe de Monitores, responsáveis pela co-gestão do Parque. Percursos: Áreas a serem visitadas: Lajrado, Córrego Miho Vermelho, Capela, Antiga Captação.

Declaro também que esta visitação piloto, ocorrerá dentro dos padrões de boa conduta em unidades de conservação e de segurança sanitária (uso de máscara e álcool em gel, distanciamento social e vacinação atualizada contra febre amarela e COVID-19), bem como os cuidados inerentes às peculiaridades do Parque Natural Municipal da Grota Funda, tais como vestimenta adequada com calça comprida, tênis de bamba ou bota, camiseta segunda pele ou blusa para cobrir os membros superiores, boné/chapéu, reserva de água (1l), protetor solar e repelente, além dos materiais de higiene pessoal (sugestão de uso de cremes, perfumes e desodorantes neutros, para evitar atração de insetos por cheiros e feromônios fortes)

Também declaro que nenhuma imagem será produzida, compartilhada e divulgada durante e/ou após visita ao Parque Natural Municipal da Grota Funda.

Declaro que me responsabilizo sobre as informações prestadas neste documento

() Possui alguma limitação física ou deficiência, doenças crônicas, alergias, descreva: Não

() Use correntão de remédio, qual e a periodicidade? Não

EM CASO DE EMERGÊNCIA, LIGAR PARA () 11 97392-4236 NOME: Camila Lopes
24 / março / 2022 11 974678403
Atibaia, _____

Camila Lopes Costal

Nome completo legível

Assinatura

OBSERVAÇÕES

- ***Não nos responsabilizamos por objetos e equipamentos perdidos, furados ou danificados durante a visita;
- *** Não nos responsabilizamos por mau comportamento durante o trajeto, sendo a pessoa convidada a se retirar da visita;
- *** Caso as condições climáticas sejam desfavoráveis, não será permitida a visita e remarcada em nova data.



Termo de Responsabilidade de Visitação

Visitante: Maria Eduarda Manieri inscrito (a) no

RG: 62.953.093-2, e CPF: 597.545.978-23, telefone () _____

Responsável Legal Michelle Aline do Nascimento inscrito (a) no

RG: 35.284.759-1, e CPF: 303.890.848-75, telefone (11) 945223433

declaro que estou ciente de que o Parque Natural Municipal da Grota Funda (PNMGF) está fechado para visitação, sendo somente autorizada a "visitação piloto" a ser realizada no dia 25/03/2022 das 09:00 às 11:00 sob a supervisão da equipe de Monitores, responsáveis pela co-gestão do Parque. Percurso: Áreas a serem visitadas: Lajeado, Córrego Milho Vermelho, Capela, Antiga Captação.

Declaro também que esta visitação piloto, ocorrerá dentro dos padrões de boa conduta em unidades de conservação e de segurança sanitária (uso de máscara e álcool em gel, distanciamento social e vacinação atualizada contra febre amarela e COVID-19), bem como os cuidados inerentes às peculiaridades do Parque Natural Municipal da Grota Funda, tais como vestimenta adequada com calça comprida, tênis de trilha ou bota, camiseta segunda pele ou blusa para cobrir os membros superiores, boné/chapéu, reserva de água (1l), protetor solar e repelente, além dos materiais de higiene pessoal. (sugestão de uso de crêmes, perfumes e desodorantes neutros, para evitar atração de insetos por cheiros e feromônios fortes)

Também declaro que nenhuma imagem será produzida, compartilhada e divulgada durante e/ou após visita ao Parque Natural Municipal da Grota Funda.

Declaro que me responsabilizo sobre as informações prestadas neste documento

() Possui alguma limitação física ou deficiência, doenças crônicas, alergias, descreva: _____

() uso contínuo de remédio, qual e a periodicidade? _____

EM CASO DE EMERGÊNCIA, LIGAR PARA (11) 945223433 NOME: Michelle

Atibaia 24 março / 2022 11 97159 3700 Fabiana

Michelle Aline do Nascimento
Nome completo legível

[Assinatura]
Assinatura

OBSERVAÇÕES

- *** Não nos responsabilizamos por objetos e equipamentos perdidos, furtados ou danificados durante a visita;
- *** Não nos responsabilizamos por mau comportamento durante o trajeto, sendo a pessoa convidada a se retirar da visita;
- *** Caso as condições climáticas sejam desfavoráveis, não será permitida a visita e remarcada em nova data.



Termo de Responsabilidade de Visitação

Visitante: SOFIA SUELA BRANCAGLIONE DOS SANTOS inscrito (a) no
RG: SS. 079.453-8, e CPF: 441.735.752-79, telefone (11) 974796306

Responsável Legal BRUNA AUGUSTO FERREIRA inscrito (a) no
RG: 27.927.715-5, e CPF: 297.018.768-06, telefone (11) 974796306

declaro que estou ciente de que o Parque Natural Municipal da Grotta Funda (PNMGF) está fechado para visitação, sendo somente autorizada a "visitação piloto" a ser realizada no dia 25/03/2022 das 09:00 às 11:00 sob a supervisão da equipe de Monitores, responsáveis pela co-gestão do Parque. Percurso: Áreas a serem visitadas: Lajeado, Cortejo Milho Vermelho, Crapeia, Antiga Captação.

Declaro também que esta visitação piloto, ocorrerá dentro dos padrões de boa conduta em unidades de conservação e de segurança sanitária (uso de máscara e álcool em gel, distanciamento social e vacinação atualizada contra febre amarela e COVID-19), bem como os cuidados inerentes às peculiaridades do Parque Natural Municipal da Grotta Funda, tais como vestimenta adequada com calça comprida, tênis de trilha ou bota, camiseta segunda pele ou blusa para cobrir os membros superiores, boné/chapéu, reserva de água (1l), protetor solar e repelente, além dos materiais de higiene pessoal. (sugestão de uso de cremes, perfumes e desodorantes neutros, para evitar atração de insetos por cheiros e feromônios fortes)

Também declaro que nenhuma imagem será produzida, compartilhada e divulgada durante e/ou após visita ao Parque Natural Municipal da Grotta Funda.

Declaro que me responsabilizo sobre as informações prestadas neste documento

() Possui alguma limitação física ou deficiência, doenças crônicas, alergias, descreva: _____

() uso contínuo de remédio, qual e a periodicidade? _____

EM CASO DE EMERGÊNCIA, LIGAR PARA (11) 974796306 NOME: BRUNA (mãe)

Atibaia, 24 / 03 / 2022.

Nome completo legível BRUNA AUGUSTO FERREIRA

Assinatura

OBSERVAÇÕES

- *** Não nos responsabilizamos por objetos e equipamentos perdidos, furtados ou danificados durante a visita;
- *** Não nos responsabilizamos por mau comportamento durante o trajeto, sendo a pessoa convidada a se retirar da visita;
- *** Caso as condições climáticas sejam desfavoráveis, não será permitida a visita e remarcada em nova data.



PREFEITURA DA ESTÂNCIA DE ATIBAIA
Estado de São Paulo
Secretaria de Meio Ambiente

BAIA

Termo de Responsabilidade de Visitação

Visitante: __Beatriz Campedelli Assumpção inscrito (a) no RG63883764-9 e CPF53738795847 telefone (11) 986063317 - Responsável Legal Rodolfo Rosato teixeira de Assumpção inscrito (a) no RG 24948212-5 e CPF 286873358-114 telefone (11) 986063317 declaro que estou ciente de que o Parque Natural Municipal da Grotta Funda (PNMGF) está fechado para visitação, sendo somente autorizada a “visitação piloto” a ser realizada no dia 26/03/2022 das 09:00 as 11:00 sob a supervisão da equipe de Monitores, responsáveis pela co-gestão do Parque. Percurso: Áreas a serem visitadas: Lajeado, Córrego Milho Vermelho, Capela, Antiga Captação.

Declaro também que esta visitação piloto, ocorrerá dentro dos padrões de boa conduta em unidades de conservação e de segurança sanitária (uso de máscara e álcool em gel, distanciamento social e vacinação atualizada contra febre amarela e COVID-19), bem como os cuidados inerentes às peculiaridades do Parque Natural Municipal da Grotta Funda, tais como vestimenta adequada com calça comprida, tênis de trilha ou bota, camiseta segunda pele ou blusa para cobrir os membros superiores, boné/chapéu, reserva de água (1l), protetor solar e repelente, além dos materiais de higiene pessoal.(sugestão de uso de crêmes, perfumes e desodorantes neutros, para evitar atração de insetos por cheiros e feromônios fortes)

Também declaro que nenhuma imagem será produzida compartilhada e divulgada durante e/ou após da visita ao Parque Natural Municipal da Grotta Funda.

Declaro que me responsabilizo sobre as informações prestadas neste documento

() Possui alguma limitação física ou deficiência, doenças crônicas, alergias, descreva: _____

NÃO POSSUI _____

() uso contínuo de remédio, qual e a periodicidade? _____

NÃO POSSUI _____

EM CASO DE EMERGÊNCIA, LIGAR PARA (11) 986063317 NOME: Rodolfo

Atibaia, 25/03/2022.

Rodolfo Rosato Teixeira de Assumpção

Nome completo legível

Assinatura

OBSERVAÇÕES

***Não nos responsabilizamos por objetos e equipamentos perdidos, furtados ou danificados durante a visita;

*** Não nos responsabilizamos por mau comportamento durante o trajeto, sendo a pessoa convidada a se retirar da visita;

*** Caso as condições climáticas sejam desfavoráveis, não sera permitida a visita e remarcada em nova data.



Termo de Responsabilidade de Visitação

Visitante: Alicia Vitoriano Peinado, inscrito (a) no RG: , e CPF:62.901.089-4, telefone (11)97621-8087
Responsável Legal Airton Lupianhe Peinado inscrito (a) no RG:19.389.616 e CPF:128.295.728-74,
telefone (11)976218087

declaro que estou ciente de que o Parque Natural Municipal da Grota Funda (PNMGF) está fechado para visitação, sendo somente autorizada a "visitação piloto" a ser realizada no dia 25/03/2022 das 09:00 as 11:00 sob a supervisão da equipe de Monitores, responsáveis pela co-gestão do Parque. Percurso: Áreas a serem visitadas: Lajeado, Córrego Milho Vermelho, Capela, Antiga Captação.

Declaro também que esta visitação piloto, ocorrerá dentro dos padrões de boa conduta em unidades de conservação e de segurança sanitária (uso de máscara e álcool em gel, distanciamento social e vacinação atualizada contra febre amarela e COVID-19), bem como os cuidados inerentes às peculiaridades do Parque Natural Municipal da Grota Funda, tais como vestimenta adequada com calça comprida, tênis de trilha ou bota, camiseta segunda pele ou blusa para cobrir os membros superiores, boné/chapéu, reserva de água (1l), protetor solar e repelente, além dos materiais de higiene pessoal.(sugestão de uso de crêmes, perfumes e desodorantes neutros, para evitar atração de insetos por cheiros e feronônios fortes)

Também declaro que nenhuma imagem será produzida compartilhada e divulgada durante e/ou após da visita ao Parque Natural Municipal da Grota Funda.

Declaro que me responsabilizo sobre as informações prestadas neste documento

() Possui alguma limitação física ou deficiência, doenças crônicas, alergias, descreva:

() uso contínuo de remédio, qual e a periodicidade?

EM CASO DE EMERGÊNCIA, LIGAR PARA (11) 976218087 NOME:Airton

Atibaia, 23/março/2022.

Airton Lupianhe Peinado

Nome completo legível

Assinatura

OBSERVAÇÕES

***Não nos responsabilizamos por objetos e equipamentos perdidos, furtados ou danificados durante a visita;

*** Não nos responsabilizamos por mau comportamento durante o trajeto, sendo a pessoa convidada a se retirar da visita;

*** Caso as condições climáticas sejam desfavoráveis, não sera permitida a visita e remarcada em nova data.



PREFEITURA DA ESTÂNCIA DE ATIBAIA
Estado de São Paulo
Secretaria de Meio Ambiente



Termo de Responsabilidade de
Visitação

Visitante: Manuela Molineiro Picasso, inscrito (a) no RG: 63.000.281-2 SSP/SP, e CPF552.749.188-24, telefone (11) 995079262

Responsável Legal Marcelo Quirino Picasso inscrito (a) no RG: 29.030.407-6, e CPF:291.948.198-31, telefone (11) 995079262

declaro que estou ciente de que o Parque Natural Municipal da Grotta Funda (PNMGF) está fechado para visitação, sendo somente autorizada a “visitação piloto” a ser realizada no dia 25/03/2022 das 09:00 as 11:00 sob a supervisão da equipe de Monitores, responsáveis pela co-gestão do Parque. Percurso: Áreas a serem visitadas: Lajeado, Córrego Milho Vermelho, Capela, Antiga Captação.

Declaro também que esta visitação piloto, ocorrerá dentro dos padrões de boa conduta em unidades de conservação e de segurança sanitária (uso de máscara e álcool em gel, distanciamento social e vacinação atualizada contra febre amarela e COVID-19), bem como os cuidados inerentes às peculiaridades do Parque Natural Municipal da Grotta Funda, tais como vestimenta adequada com calça comprida, tênis de trilha ou bota, camiseta segunda pele ou blusa para cobrir os membros superiores, boné/chapéu, reserva de água (1l), protetor solar e repelente, além dos materiais de higiene pessoal.(sugestão de uso de crêmes, perfumes e desodorantes neutros, para evitar atração de insetos por cheiros e feronônios fortes)

Também declaro que nenhuma imagem será produzida compartilhada e divulgada durante e/ou após da visita ao Parque Natural Municipal da Grotta Funda.

Declaro que me responsabilizo sobre as informações prestadas neste documento

- Possui alguma limitação física ou deficiência, doenças crônicas, alergias, descreva: Não possui
 uso contínuo de remédio, qual e a periodicidade? Não usa

EM CASO DE EMERGÊNCIA, LIGAR PARA (11) 995079262 NOME: Marcelo Quirino Picasso

Atibaia, 23/03/2021
Marcelo Quirino Picasso
Nome completo legível

Assinatura

OBSERVAÇÕES

***Não nos responsabilizamos por objetos e equipamentos perdidos, furtados ou danificados durante a visita;

*** Não nos responsabilizamos por mau comportamento durante o trajeto, sendo a pessoa convidada a se retirar da visita;

*** Caso as condições climáticas sejam desfavoráveis, não sera permitida a visita e remarcada em nova data.



Termo de Responsabilidade de Visitação

Visitante: Leonardo Ramalho Pinto Siqueira inscrito (a) no
RG: 62.350.288-4 e CPF: 514.360.098-71, telefone (11) 99525-5012

Responsável Legal: Mariana Bueno Ramalho Pinto inscrito (a) no
RG: 33.636.277-2 e CPF: 304.941.453-29, telefone (11) 99525-5012

declaro que estou ciente de que o Parque Natural Municipal da Grotão Funda (PNMGF) está fechado para visitação, sendo somente autorizada a "visitação piloto" a ser realizada no dia 25/03/2022 das 09:00 às 11:00 sob a supervisão da equipe de Monitores, responsáveis pela co-gestão do Parque. Percurso: Áreas a serem visitadas: Lojeado, Córrego Mião Vermelho, Capela, Antiga Captação.

Declaro também que esta visitação piloto, ocorrerá dentro dos padrões de boa conduta em unidades de conservação e de segurança sanitária (uso de máscara e álcool em gel, distanciamento social e vacinação atualizada contra febre amarela e COVID-19), bem como os cuidados inerentes às peculiaridades do Parque Natural Municipal da Grotão Funda, tais como vestimenta adequada com calça comprida, tênis de trilha ou bota, camiseta segunda pele ou blusa para cobrir os membros superiores, boné/chapéu, reserva de água (1l), protetor solar e repelente, além dos materiais de higiene pessoal (sugestão de uso de cremes, perfumes e desodorantes neutros, para evitar atração de insetos por cheiros e feromônios fortes)

Também declaro que nenhuma imagem será produzida, compartilhada e divulgada durante e/ou após visita ao Parque Natural Municipal da Grotão Funda.

Declaro que me responsabilizo sobre as informações prestadas neste documento

() Possui alguma limitação física ou deficiência, doenças crônicas, alergias, descreva: não

() uso contínuo de remédio, qual e a periodicidade? não

EM CASO DE EMERGÊNCIA, LIGAR PARA (11) 99525-5012 NOME: Mariana

Atibaia, 24 março / 2022

Mariana Bueno Ramalho Pinto
Nome completo legível

Mariana Bueno Ramalho Pinto
Assinatura

OBSERVAÇÕES

***Não nos responsabilizamos por objetos e equipamentos perdidos, furtivos ou danificados durante a visita;

*** Não nos responsabilizamos por mau comportamento durante o trajeto, sendo a pessoa convidada a se retirar da visita;

*** Caso as condições climáticas sejam desfavoráveis, não será permitida a visita e remarcada em nova data.



Termo de Responsabilidade de Visitação

Visitante Maria Luiza de Freitas Battaglia Perazzi inscrito (a) no
 RG: 59.723 620-6, e CPF: 497.250.538-06, telefone (11) 95490-1237
 Responsável Legal Fernando Battaglia Perazzi inscrito (a) no
 RG: 29.426 715-0, e CPF: 290.321.078-43, telefone (11) 98328-3099

declaro que estou ciente de que o Parque Natural Municipal da Grota Funda (PNMGF) está fechado para visitação, sendo somente autorizada a "visitação piloto" a ser realizada no dia 25/03/2022 das 09:00 as 11:00 sob a supervisão da equipe de Monitores, responsáveis pela co-gestão do Parque. Percurso: Áreas a serem visitadas: Lajeado, Córrego Milho Vermelho, Capela, Antiga Captação.

Declaro também que esta visitação piloto, ocorrerá dentro dos padrões de boa conduta em unidades de conservação e de segurança sanitária (uso de máscara e álcool em gel, distanciamento social e vacinação atualizada contra febre amarela e COVID-19), bem como os cuidados inerentes às peculiaridades do Parque Natural Municipal da Grota Funda, tais como vestimenta adequada com calça comprida, tênis de trilha ou bota, camiseta segunda pele ou blusa para cobrir os membros superiores, boné/chapéu, reserva de água (1l), protetor solar e repelente, além dos materiais de higiene pessoal. (sugestão de uso de crêmes, perfumes e desodorantes neutros, para evitar atração de insetos por cheiros e feromônios fortes)

Também declaro que nenhuma imagem será produzida compartilhada e divulgada durante e/ou após da visita ao Parque Natural Municipal da Grota Funda.

Declaro que me responsabilizo sobre as informações prestadas neste documento

() Possui alguma limitação física ou deficiência, doenças crônicas, alergias, descreva: _____

() uso contínuo de remédio, qual e a periodicidade? _____

EM CASO DE EMERGÊNCIA, LIGAR PARA (11) 98328-3099 NOME: Fernando

Atibaia, 23 de Março, 2022.

Fernando Battaglia Perazzi
 Nome completo legível
Fernando Battaglia Perazzi
 Assinatura

OBSERVAÇÕES

- *** Não nos responsabilizamos por objetos e equipamentos perdidos, furtados ou danificados durante a visita;
- *** Não nos responsabilizamos por mau comportamento durante o trajeto, sendo a pessoa convidada a se retirar da visita;
- *** Caso as condições climáticas sejam desfavoráveis, não será permitida a visita e remarcada em nova data.

Questionário de Visitação – Parque Natural Municipal da Grota Funda

Nome: MARIANA MACHADO RIBEIRO VENANCIO Idade: 42

Cidade: ATIBAIA Bairro: ITAPETINGA Estado: SP

Veículo: Motocicleta () Automóvel Bicicleta () Outro:

Quantidade de pessoas acompanhando: 3

Motivo da visita: Contemplação Bem estar Esporte () Saúde ()

Outros:

Como conheceu o Parque Natural Municipal da Grota Funda? LUGAR VISITADO NA INFÂNCIA (QUERMESE E ESCOLA)

Você tem conhecimento que o Parque Natural Municipal da Grota Funda é uma Unidade De Conservação? (Caso a resposta seja não, explicar sobre) Sim

Você sabe o que é uma Unidade de Conservação? Sim () Não

NÃO VISITAVA O PARQUE HÁ MUITOS ANOS POR ESTÁ FECHADO. SE ESTIVESSE ABERTO, COM CERTEZA, IRIA NO MÍNIMO 5 VEZES AO ANO

Qual sua frequência de visitação ao ano?
VER ACIMA

Tempo de permanência em média?
2 HORAS

Vocês indicariam, ou já indicou, o parque para outras pessoas? Sim () Não () Nunca o fiz, mas indicaria

Você pagaria para acessar a área do Parque Natural Municipal da Grota Funda? Se sim, qual valor?
SIM, 20 REAIS

Na opinião de vocês, o que tornaria melhora experiência de visitação ao Parque Natural Municipal da Grota Funda? A VISITAÇÃO FOI EXCELENTE. O SUPORTE, CUIDADO E EXPLICAÇÃO DOS GUIAS FOI FUNDAMENTAL PARA QUE A EXPERIÊNCIA FOSSE AINDA MAIS ESPECIAL

Sugestões: NA



PREFEITURA DA ESTÂNCIA DE ATIBAIA
Estado de São Paulo
Secretaria de Meio Ambiente

Termo de
Responsabilidade de
Visitação

Visitante: MARIANA M R VENANCIO

inscrito (a) no

RG: 82 268764-0, e

CPF: 297 895 128 - 36, telefone (11)

982330365

Responsável Legal

inscrito (a) no

RG: _____, e

CPF: _____, telefone ()

declaro que estou ciente de que o Parque Natural Municipal da Grota Funda (PNMGF) está fechado para visitação, sendo somente autorizada a "visitação piloto" a ser realizada no dia 02/04/2022 das 10:30 as 12:30 sob a supervisão da equipe de Monitores, responsáveis pela co-gestão do Parque. Percurso: Áreas a serem visitadas: Lajeado, Córrego Milho Vermelho, Capela, Antiga Captação.

Declaro também que esta visitação piloto, ocorrerá dentro dos padrões de boa conduta em unidades de conservação e de segurança sanitária (uso de máscara e álcool em gel, distanciamento social e vacinação atualizada contra febre amarela e COVID-19), bem como os cuidados inerentes às peculiaridades do



PREFEITURA DA ESTÂNCIA DE ATIBAIA
Estado de São Paulo
Secretaria de Meio Ambiente

Termo de
Responsabilidade de
Visitação

Visitante: Ricardo Mello
_____ inscrito (a) no _____

RG: 29164995-6, e
CPF: 22060265899, telefone (11 9 8359 3300)

Responsável Legal

_____ inscrito (a) no _____

RG: _____, e
CPF: _____, telefone ()

declaro que estou ciente de que o Parque Natural Municipal da Grota Funda (PNMGF) está fechado para visitação, sendo somente autorizada a "visitação piloto" a ser realizada no dia 02/04/2022 das 10:30 as 12:30 sob a supervisão da equipe de Monitores, responsáveis pela co-gestão do Parque. Percurso: Áreas a serem visitadas: Lajeado, Córrego Milho Vermelho, Capela, Antiga Captação.

Declaro também que esta visitação piloto, ocorrerá dentro dos padrões de boa conduta em unidades de conservação e de segurança sanitária (uso de máscara e álcool em gel, distanciamento social e vacinação atualizada contra febre amarela e COVID-19), bem como os cuidados inerentes às peculiaridades do



PREFEITURA DA ESTÂNCIA DE ATIBAIA
Estado de São Paulo
Secretaria de Meio Ambiente

Termo de
Responsabilidade de
Visitação

Visitante: BENTO VENÂNCIO HORTA DE MELLO
inscrito (a) no _____

RG: _____, e
CPF: 506 194 498-25, telefone (_____)

Responsável Legal
MARIANA M R VENANCIO
inscrito (a) no _____

RG: 82 268 764-0, e
CPF: 297 395 128 36, telefone (11)
982 530 365

declaro que estou ciente de que o Parque Natural Municipal da Grota Funda (PNMGF) está fechado para visitação, sendo somente autorizada a "visitação piloto" a ser realizada no dia 02/04/2022 das 10:30 as 12:30 sob a supervisão da equipe de Monitores, responsáveis pela co-gestão do Parque. Percurso: Áreas a serem visitadas: Lajeado, Córrego Milho Vermelho, Capela, Antiga Captação.

Declaro também que esta visitação piloto, ocorrerá dentro dos padrões de boa conduta em unidades de conservação e de segurança sanitária (uso de máscara e álcool em gel, distanciamento social e vacinação atualizada contra febre amarela e COVID-19), bem como os cuidados inerentes às peculiaridades do



PREFEITURA DA ESTÂNCIA DE ATIBAIA
Estado de São Paulo
Secretaria de Meio Ambiente

Termo de
Responsabilidade de
Visitação

Visitante: CLA VENANCIO HOLTA DE MELLO
inscrito (a) no

RG: _____, e
CPF: 546 984 298 33, telefone ()

Responsável Legal

MARIANA M R VENANCIO
inscrito (a) no

RG: 32268 764 -0, e
CPF: 097 398 128 30, telefone (11)
082 330365

declaro que estou ciente de que o Parque Natural Municipal da Grota Funda (PNMGF) está fechado para visitação, sendo somente autorizada a "visitação piloto" a ser realizada no dia 02/04/2022 das 10:30 as 12:30 sob a supervisão da equipe de Monitores, responsáveis pela co-gestão do Parque. Percurso: Áreas a serem visitadas: Lajeado, Córrego Milho Vermelho, Capela, Antiga Captação.

Declaro também que esta visitação piloto, ocorrerá dentro dos padrões de boa conduta em unidades de conservação e de segurança sanitária (uso de máscara e álcool em gel, distanciamento social e vacinação atualizada contra febre amarela e COVID-19), bem como os cuidados inerentes às peculiaridades do



Questionário de Visitação – Parque Natural Municipal da Grota Funda

Nome: Manuela Machado Ribeiro Venancio **Idade:** 38
Cidade: Atibaia **Bairro:** Loanda **Estado:** São Paulo
Veículo: Automóvel () Bicicleta () Motocicleta () Outro: Van

Quantidade de pessoas acompanhando: 9 pessoas

Motivo da visita: Contemplação () Bem estar () Esporte () Saúde ()

Outros: Educativo ambiental / Escola

Você sabe o que é uma Unidade de Conservação? (x) Sim () Não (Caso a resposta seja não, explicar sobre)

Qual sua frequência de visitação por ano em Unidades de Conservação? Baixa.

Qual o tempo de permanência em média? 5 horas.

Você tem conhecimento que o Parque Natural Municipal da Grota Funda é uma Unidade De Conservação? Sim.

Como conheceu o Parque Natural Municipal da Grota Funda? Sou moradora de Atibaia desde pequena. Por isso, sempre ouvi falar deste local.

Vocês indicariam, ou já indicaram o Parque Natural Municipal Grota Funda para outras pessoas?
(X) Sim () Não

O que representa para você o Parque Natural Municipal da Grota Funda? O pouco que ainda resta de área verde (preservada) na cidade. Habitat da flora e da fauna local. Fonte de vida, no seu sentido amplo. Local que conheço desde quando criança, por isso mesmo, é um espaço de afetividade.

O que você espera do Parque Natural Municipal da Grota Funda? Que seja mantido em pé, preservado! Um local para pesquisa científica, para educação ambiental; um espaço para valorização da natureza, conseqüentemente, da vida.

Qual poderia ser a sua contribuição do Parque Natural Municipal da Grota Funda? Estabelecer parceria entre a SIMBIOSE (que atua no Parque) e a Escola.

Na opinião de vocês, o que tornaria melhor a experiência de visitação ao Parque Natural Municipal da Grota Funda? Menos burocracia para a visitação e autorização de registro fotográfico para fins pedagógicos.

Quais os problemas ambientais do Município de Atibaia? Poluição das águas, desmatamento para construção de condomínios, derrubada de árvores, verticalização desenfreada – prédios, asfaltamento da estrada da Pedra Grande, entre outros.

Você pagaria para acessar a área do Parque Natural Municipal da Grota Funda? Se sim, qual valor?
Se for utilizado de fato para a preservação do Parque, sim! Que seja acessível para pessoas de baixa renda.



Termo de Responsabilidade de Visitação

Visitante: Manuela Machado Ribeiro Venancio inscrito (a) no
RG: 35.070.182-9, e CPF: 321.873.988-89, telefone (11) 97503-7382

Responsável Legal _____ inscrito (a) no
RG: _____, e CPF: _____, telefone () _____

declaro que estou ciente de que o Parque Natural Municipal da Grotas Fundas (PNMGF) está fechado para visitação, sendo somente autorizada a “visitação piloto” a ser realizada no dia 04/04/2022 das 14:00 as 16:00 sob a supervisão da equipe de Monitores, responsáveis pela co-gestão do Parque. Percurso: Áreas a serem visitadas: Lajeado, Córrego Milho Vermelho, Capela, Antiga Captação.

Declaro também que esta visitação piloto, ocorrerá dentro dos padrões de boa conduta em unidades de conservação e de segurança sanitária (uso de máscara e álcool em gel, distanciamento social e vacinação atualizada contra febre amarela e COVID-19), bem como os cuidados inerentes às peculiaridades do Parque Natural Municipal da Grotas Fundas, tais como vestimenta adequada com calça comprida, tênis de trilha ou bota, camiseta segunda pele ou blusa para cobrir os membros superiores, boné/chapéu, reserva de água (1l), protetor solar e repelente, além dos materiais de higiene pessoal.(sugestão de uso de cremes, perfumes e desodorantes neutros, para evitar atração de insetos por cheiros e feromônios fortes)

Também declaro que nenhuma imagem será produzida compartilhada e divulgada durante e/ou após da visita ao Parque Natural Municipal da Grotas Fundas.

Declaro que me responsabilizo sobre as informações prestadas neste documento

() Possui alguma limitação física ou deficiência, doenças crônicas, alergias, descreva:
Não.

() uso contínuo de remédio, qual e a periodicidade?
Não.

EM CASO DE EMERGÊNCIA, LIGAR PARA (11) 4411-6910 NOME: Local de trabalho.

Atibaia, 04 / 04 / 2022.

Nome completo legível

Manuela Machado Ribeiro Venancio

Assinatura

OBSERVAÇÕES

- ***Não nos responsabilizamos por objetos e equipamentos perdidos, furtados ou danificados durante a visita;
- *** Não nos responsabilizamos por mau comportamento durante o trajeto, sendo a pessoa convidada a se retirar da visita;
- *** Caso as condições climáticas sejam desfavoráveis, não sera permitida a visita e remarcada em nova data.



Termo de Responsabilidade de Visitação

Visitante: Vanessa Moraes Camargo inscrito (a) no
RG: 43.238.338-4, e CPF: 347.405.998-05, telefone (11) 99100-4530

Responsável Legal _____ inscrito (a) no
RG: _____, e CPF: _____, telefone () _____

declaro que estou ciente de que o Parque Natural Municipal da Grotas Fundas (PNMGF) está fechado para visitação, sendo somente autorizada a “visitação piloto” a ser realizada no dia 04/04/2022 das 14:00 as 16:00 sob a supervisão da equipe de Monitores, responsáveis pela co-gestão do Parque. Percurso: Áreas a serem visitadas: Lajeado, Córrego Milho Vermelho, Capela, Antiga Captação.

Declaro também que esta visitação piloto, ocorrerá dentro dos padrões de boa conduta em unidades de conservação e de segurança sanitária (uso de máscara e álcool em gel, distanciamento social e vacinação atualizada contra febre amarela e COVID-19), bem como os cuidados inerentes às peculiaridades do Parque Natural Municipal da Grotas Fundas, tais como vestimenta adequada com calça comprida, tênis de trilha ou bota, camiseta segunda pele ou blusa para cobrir os membros superiores, boné/chapéu, reserva de água (1l), protetor solar e repelente, além dos materiais de higiene pessoal.(sugestão de uso de cremes, perfumes e desodorantes neutros, para evitar atração de insetos por cheiros e feromônios fortes)

Também declaro que nenhuma imagem será produzida compartilhada e divulgada durante e/ou após da visita ao Parque Natural Municipal da Grotas Fundas.

Declaro que me responsabilizo sobre as informações prestadas neste documento

() Possui alguma limitação física ou deficiência, doenças crônicas, alergias, descreva:
Não.

() uso contínuo de remédio, qual e a periodicidade?
Não.

EM CASO DE EMERGÊNCIA, LIGAR PARA (11) 4411-6910 NOME: Local de trabalho.

Atibaia, 04 / 04 / 2022.

Nome completo legível

Vanessa Moraes Camargo

Assinatura

OBSERVAÇÕES

- ***Não nos responsabilizamos por objetos e equipamentos perdidos, furtados ou danificados durante a visita;
- *** Não nos responsabilizamos por mau comportamento durante o trajeto, sendo a pessoa convidada a se retirar da visita;
- *** Caso as condições climáticas sejam desfavoráveis, não será permitida a visita e remarcada em nova data.



PREFEITURA DA ESTÂNCIA DE ATIBAIA

Estado de São Paulo
Secretaria do Meio Ambiente

GROTA FUNDA
ESTÂNCIA

Termo de Responsabilidade de Visitação

Visitante: Alfonso Korting Cunha Nequima inscrito (a) no

RG: 59.126.164-8 e CPF: 484.263.222-52 telefone (11) 9-3543-8000

Responsável Legal: Carolina Korting Cunha inscrito (a) no

RG: 31.569.331-0 e CPF: 224.427.513-69 telefone (11) 9-3543-8000

declaro que estou ciente de que o Parque Natural Municipal da Grotta Funda (PNMGF) está fechado para visitação, sendo somente autorizada a "visitação piloto" a ser realizada no dia 04/04/2022 das 14h às 16h sob a supervisão da equipe de Monitores, responsáveis pela co-gestão do Parque. Percurso: Áreas a serem visitadas: Lajeado, Córrego Miho Vermelho, Capela, Antiga Captação.

Declaro também que esta visitação piloto, ocorrerá dentro dos padrões de boa conduta em unidades de conservação e de segurança sanitária (uso de máscara e álcool em gel, distanciamento social e vacinação atualizada contra febre amarela e COVID-19), bem como os cuidados inerentes às peculiaridades do Parque Natural Municipal da Grotta Funda, tais como vestimenta adequada com calça comprida, tênis de trilha ou bota, camiseta segunda pele ou blusa para cobrir os membros superiores, boné/chapéu, reserva de água (1l), protetor solar e repelente, além dos materiais de higiene pessoal. (sugestão de uso de cremes, perfumes e desodorantes neutros, para evitar atração de insetos por cheiros e ferozônios fortes)

Também declaro que nenhuma imagem será produzida compartilhada e divulgada durante e/ou após da visita ao Parque Natural Municipal da Grotta Funda.

Declaro que me responsabilizo sobre as informações prestadas neste documento

() Possui alguma limitação física ou deficiência, doenças crônicas, alergias, descreva: _____

() uso contínuo de remédio, qual e a periodicidade? _____

EM CASO DE EMERGÊNCIA, LIGAR PARA () mate NOME: Carolina
Atibaia: 25 mar 04 2022 (11) 9-3543-8000 ou
Paul Fernando: (11) 9-3510-6315

Nome completo legível
Carolina Korting Cunha

Assinatura
Che

OBSERVAÇÕES

- *** Não nos responsabilizamos por objetos e equipamentos perdidos, furtados ou danificados durante a visita;
- *** Não nos responsabilizamos por mau comportamento durante o trajeto, sendo a pessoa convidada a se retirar da visita;
- *** Caso as condições climáticas sejam desfavoráveis, não será permitida a visita e remarcada em nova data.



Termo de Responsabilidade de Visitação

Visitante: Caio Sodré Pereira inscrito (a) no
RG: 59.434.254-5 e CPF: 492.410.328-47 telefone () _____

Responsável Legal Andréa Bente Sodré inscrito (a) no
RG: 30273734-0 e CPF: 214.889.408-33 telefone () 11-99455-2129

declaro que estou ciente de que o Parque Natural Municipal da Grota Funda (PNMGF) está fechado para visitação, sendo somente autorizada a "visitação piloto" a ser realizada no dia 04/04/22 as 09:00 às 11:00 sob a supervisão da equipe de Monitores, responsáveis pela co-gestão do Parque. Percurso: Áreas a serem visitadas: Lajeado, Córrego Milho Vermelho, Capela, Antiga Captação.

Declaro também que esta visitação piloto, ocorrerá dentro dos padrões de boa conduta em unidades de conservação e de segurança sanitária (uso de máscara e álcool em gel, distanciamento social e vacinação atualizada contra febre amarela e COVID-19), bem como os cuidados inerentes às peculiaridades do Parque Natural Municipal da Grota Funda, tais como vestimenta adequada com calça comprida, tênis de trilha ou bota, camiseta segunda pele ou blusa para cobrir os membros superiores, boné/chapéu, reserva de água (1l), protetor solar e repelente, além dos materiais de higiene pessoal. (sugestão de uso de crêmes, perfumes e desodorantes neutros, para evitar atração de insetos por cheiros e feromônios fortes)

Também declaro que nenhuma imagem será produzida, compartilhada e divulgada durante e/ou após visita ao Parque Natural Municipal da Grota Funda.

Declaro que me responsabilizo sobre as informações prestadas neste documento

() Possui alguma limitação física ou deficiência, doenças crônicas, alergias, descreva: não

() uso contínuo de remédio, qual e a periodicidade? não

EM CASO DE EMERGÊNCIA, LIGAR PARA () 99455 2129 NOME: Andréa
Atibaia, 25 março, 22

Andréa Bente Sodré
Nome completo legível

Assinatura 

OBSERVAÇÕES

- *** Não nos responsabilizamos por objetos e equipamentos perdidos, furtados ou danificados durante a visita;
- *** Não nos responsabilizamos por mau comportamento durante o trajeto, sendo a pessoa convidada a se retirar da visita;
- *** Caso as condições climáticas sejam desfavoráveis, não será permitida a visita e remarçada em nova data.



Termo de Responsabilidade de Visitação

Visitante: LUIZ FERRAZ SARDUCHI inscrito (a) no

RG: 62950344-4, e CPF: 5074475305, telefone (11) 982023693

Responsável Legal AMIG SARDUCHI inscrito (a) no

RG: 22473837-4, e CPF: 11977474330, telefone (11) 982023693

declaro que estou ciente de que o Parque Natural Municipal da Grota Funda (PNMGF) está fechado para visitação, sendo somente autorizada a "visitação piloto" a ser realizada no dia 04/04/2022 das 14h às 16h sob a supervisão da equipe de Monitores, responsáveis pela co-gestão do Parque. Percursos: Áreas a serem visitadas: Lajeado, Córrego Milho Vermelho, Capela, Antiga Captação.

Declaro também que esta visitação piloto, ocorrerá dentro dos padrões de boa conduta em unidades de conservação e de segurança sanitária (uso de máscara e álcool em gel, distanciamento social e vacinação atualizada contra febre amarela e COVID-19), bem como os cuidados inerentes às peculiaridades do Parque Natural Municipal da Grota Funda, tais como vestimenta adequada com calça comprida, tênis de trilha ou bota, camiseta segunda pele ou blusa para cobrir os membros superiores, boné/chapéu, reserva de água (1l), protetor solar e repelente, além dos materiais de higiene pessoal. (sugestão de uso de cremes, perfumes e desodorantes neutros, para evitar atração de insetos por cheiros e feromônios fortes)

Também declaro que nenhuma imagem será produzida compartilhada e divulgada durante e/ou após da visita ao Parque Natural Municipal da Grota Funda.

Declaro que me responsabilizo sobre as informações prestadas neste documento

() Possui alguma limitação física ou deficiência, doenças crônicas, alergias, descreva: _____

() uso contínuo de remédio, qual e a periodicidade? _____

EM CASO DE EMERGÊNCIA, LIGAR PARA (11) 982023693 NOME: AMIG

Atibaia, 24 MAI 2022

AMIG SARDUCHI
Nome completo legível
[Assinatura]
Assinatura

OBSERVAÇÕES

- **Não nos responsabilizamos por objetos e equipamentos perdidos, furtados ou danificados durante a visita;
- *** Não nos responsabilizamos por mau comportamento durante o trajeto, sendo a pessoa convidada a se retirar da visita;
- *** Caso as condições climáticas sejam desfavoráveis, não será permitida a visita e remarcada em nova data.



Termo de Responsabilidade de Visitação

Visitante: CLARA SIMONE SARTORI inscrita (a) no

RG: 62.950.877-6, e CPF: 53541509207, telefone (11) 982029653

Responsável Legal ANNE SARTORI inscrito (a) no

RG: 22.423.337-4, e CPF: 111774248-80, telefone (11) 937028653

declaro que estou ciente de que o Parque Natural Municipal da Grotta Funda (PNMGF) está fechado para visitação, sendo somente autorizada a "visitação piloto" a ser realizada no dia 04/04/2022 das 14h às 16h sob a supervisão da equipe de Monitores, responsáveis pela co-gestão do Parque. Percursos: Áreas a serem visitadas: Lejeadó, Córrego Miho Vermelho, Capela, Antiga Captação.

Declaro também que esta visitação piloto, ocorrerá dentro dos padrões de boa conduta em unidades de conservação e de segurança sanitária (uso de máscara e álcool em gel, distanciamento social e vacinação atualizada contra febre amarela e COVID-19), bem como os cuidados inerentes às peculiaridades do Parque Natural Municipal da Grotta Funda, tais como vestimenta adequada com calça comprida, tênis de trilha ou bota, camiseta segunda pele ou blusa para cobrir os membros superiores, boné/chapéu, reserva de água (1l), protetor solar e repelente, além dos materiais de higiene pessoal. (sugestão de uso de cremes, perfumes e desodorantes neutros, para evitar atração de insetos por cheiros e feromônios fortes)

Também declaro que nenhuma imagem será produzida compartilhada e divulgada durante e/ou após da visita ao Parque Natural Municipal da Grotta Funda.

Declaro que me responsabilizo sobre as informações prestadas neste documento

() Possui alguma limitação física ou deficiência, doenças crônicas, alergias, descreva: _____

() uso contínuo do remédio, qual e a periodicidade? _____

EM CASO DE EMERGÊNCIA, LIGAR PARA (11) 982028653 NOME: ANNE SARTORI

Atibaia, 24 Março, 22

Nome completo legível
Assinatura

OBSERVAÇÕES

- *** Não nos responsabilizamos por objetos e equipamentos perdidos, furtados ou danificados durante a visita;
- *** Não nos responsabilizamos por mau comportamento durante o trajeto, sendo a pessoa convidada a se retirar da visita;
- *** Caso as condições climáticas sejam desfavoráveis, não será permitida a visita e remarcada em nova data.



Termo de Responsabilidade de Visitação

Visitante: Isabela Loureiro dos S. de S. Lima inscrito (a) no

RG: 58 343 097-1 e CPF: 468 62 438/44 telefone (11) 97 285 7005

Responsável Legal Juliana Loureiro dos Santos inscrito (a) no

RG: 24 268 13368 e CPF: 253 777 438/52 telefone (11) 97 285 7005

declaro que estou ciente de que o Parque Natural Municipal da Grotá Funda (PNMGF) está fechado para visitação, sendo somente autorizada a "visitação piloto" a ser realizada no dia 04/04/2022 das 14h às 16h sob a supervisão da equipe de Monitores, responsáveis pela co-gestão do Parque. Percurso: Áreas a serem visitadas: Lajeado, Córrego Milho Vermelho, Capela, Antiga Captação.

Declaro também que esta visitação piloto, ocorrerá dentro dos padrões de boa conduta em unidades de conservação e de segurança sanitária (uso de máscara e álcool em gel, distanciamento social e vacinação atualizada contra febre amarela e COVID-19), bem como os cuidados inerentes às peculiaridades do Parque Natural Municipal da Grotá Funda, tais como vestimenta adequada com calça comprida, tênis de trilha ou bota, camiseta segunda pele ou blusa para cobrir os membros superiores, boné/chapéu, reserva de água (1l), protetor solar e repelente, além dos materiais de higiene pessoal. (sugestão de uso de cremes, perfumes e desodorantes neutros, para evitar atração de insetos por cheiros e feromônios fortes)

Também declaro que nenhuma imagem será produzida compartilhada e divulgada durante e/ou após da visita ao Parque Natural Municipal da Grotá Funda.

Declaro que me responsabilizo sobre as informações prestadas neste documento

() Possui alguma limitação física ou deficiência, doenças crônicas, alergias, descreva: _____

() uso contínuo de remédio, qual e a periodicidade? _____

EM CASO DE EMERGÊNCIA, LIGAR PARA (11) 97 2 85 7005 NOME: Juliana (Mãe)

Atibaia, 28 / março / 22

Juliana Loureiro dos Santos
Nome completo legível

Juliana
Assinatura

OBSERVAÇÕES

- *** Não nos responsabilizamos por objetos e equipamentos perdidos, furtados ou danificados durante a visita;
- *** Não nos responsabilizamos por mau comportamento durante o trajeto, sendo a pessoa convidada a se retirar da visita;
- *** Caso as condições climáticas sejam desfavoráveis, não será permitida a visita e remarcada em nova data.



PREFEITURA DA ESTÂNCIA DE ATIBAIA

Estado de São Paulo
Secretaria de Meio Ambiente

PARQUE NATURAL MUNICIPAL - PROTEÇÃO NATURAL
GROTA FUNDA
ESTABELECIMENTO

Termo de Responsabilidade de Visitação

Visitante: Filipe Guimarães Carvalho Cruxen, inscrito no CPF: 582.847.008-67, telefone (11) 951999434.

Responsável Legal: Vivian Guimarães Carvalho, inscrito (a) no RG: 56972720-0, e CPF: 001.282.991-93, telefone (11) 951999434, declaro que estou ciente de que o Parque Natural Municipal da Grotta Funda (PNMGF) está fechado para visitação, sendo somente autorizada a "visitação piloto" a ser realizada no dia 04/04/2022 das 14h às 16h sob a supervisão da equipe de Monitores, responsáveis pela co-gestão do Parque. Percurso: Áreas a serem visitadas: Lajeado, Córrego Milho Vermelho, Capela, Antiga Captação.

Declaro também que esta visitação piloto, ocorrerá dentro dos padrões de boa conduta em unidades de conservação e de segurança sanitária (uso de máscara e álcool em gel, distanciamento social e vacinação atualizada contra febre amarela e COVID-19), bem como os cuidados inerentes às peculiaridades do Parque Natural Municipal da Grotta Funda, tais como vestimenta adequada com calça comprida, tênis de trilha ou bota, camiseta segunda pele ou blusa para cobrir os membros superiores, boné/chapéu, reserva de água (1l), protetor solar e repelente, além dos materiais de higiene pessoal. (sugestão de uso de crêmes, perfumes e desodorantes neutros, para evitar atração de insetos por cheiros e feromônios fortes)

Também declaro que nenhuma imagem será produzida compartilhada e divulgada durante e/ou após da visita ao Parque Natural Municipal da Grotta Funda.

Declaro que me responsabilizo sobre as informações prestadas neste documento

() Possui alguma limitação física ou deficiência, doenças crônicas, alergias, descreva: _____

() uso contínuo de remédio, qual e a periodicidade? _____

EM CASO DE EMERGÊNCIA, LIGAR PARA (11) 951999434 NOME: Vivian

Atibaia, 24 de março de 2022.

Vivian Guimarães Carvalho

OBSERVAÇÕES

***Não nos responsabilizamos por objetos e equipamentos perdidos, furtados ou danificados durante a visita; ***
Não nos responsabilizamos por mau comportamento durante o trajeto, sendo a pessoa convidada a se retirar da visita;

*** Caso as condições climáticas sejam desfavoráveis, não será permitida a visita e remarcada em nova data.

Rua Castro Fafe, nº 295, Centro, 2º Piso, CEP: 12940-440 Telefone: (11) 4418-7800

Email: parquegrotafunda@atibaia.sp.gov.br



Termo de Responsabilidade de Visitação

Visitante: Bruno Correia Gazotto inscrito (a) no

RG: 65123417-7, e CPF: _____, telefone () _____

Responsável Legal Simone Correia inscrito (a) no

RG: 25695729-0, e CPF: 249.292.418-12, telefone () 11 97133-1821

declaro que estou ciente de que o Parque Natural Municipal da Grotta Funda (PNMGF) está fechado para visitação, sendo somente autorizada a "visitação piloto" a ser realizada no dia 04/04/2022 das 14h às 16h sob a supervisão da equipe de Monitores, responsáveis pela co-gestão do Parque. Percurso: Áreas a serem visitadas: Lajeado, Córrego Milho Vermelho, Capela, Antiga Captação.

Declaro também que esta visitação piloto, ocorrerá dentro dos padrões de boa conduta em unidades de conservação e de segurança sanitária (uso de máscara e álcool em gel, distanciamento social e vacinação atualizada contra febre amarela e COVID-19), bem como os cuidados inerentes às peculiaridades do Parque Natural Municipal da Grotta Funda, tais como vestimenta adequada com calça comprida, tênis de trilha ou bota, camiseta segunda pele ou blusa para cobrir os membros superiores, boné/chapéu, reserva de água (1l), protetor solar e repelente, além dos materiais de higiene pessoal. (sugestão de uso de crêmes, perfumes e desodorantes neutros, para evitar atração de insetos por cheiros e feromônios fortes)

Também declaro que nenhuma imagem será produzida compartilhada e divulgada durante e/ou após da visita ao Parque Natural Municipal da Grotta Funda.

Declaro que me responsabilizo sobre as informações prestadas neste documento

() Possui alguma limitação física ou deficiência, doenças crônicas, alergias, descreva: _____

() uso contínuo de remédio, qual e a periodicidade? _____

EM CASO DE EMERGÊNCIA, LIGAR PARA () 97133-1821 NOME: Simone

Atibaia, 24 / Março / 2022.

Simone Correia

Nome completo legível

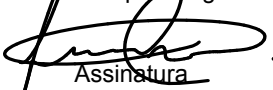
Assinatura

OBSERVAÇÕES

*** Não nos responsabilizamos por objetos e equipamentos perdidos, furtados ou danificados durante a visita;

*** Não nos responsabilizamos por mau comportamento durante o trajeto, sendo a pessoa convidada a se retirar da visita;

*** Caso as condições climáticas sejam desfavoráveis, não será permitida a visita e remarcada em nova data.



Termo de Responsabilidade de Visitação

Visitante: Lorena Andreuccetti Oliveira inscrito (a) no

RG: 68.257.381-7, e CPF: 594.336.978-39, telefone (11) 93731-4528

Responsável Legal Ellen Andreuccetti inscrito (a) no

RG: 32.936.736-5, e CPF: 301.357.718-54, telefone (11) 99793-8334

declaro que estou ciente de que o Parque Natural Municipal da Grota Funda (PNMGF) está fechado para visitação, sendo somente autorizada a "visitação piloto" a ser realizada no dia 04/04/2022 das 14h às 16h sob a supervisão da equipe de Monitores, responsáveis pela co-gestão do Parque. Percurso: Áreas a serem visitadas: Lajeado, Córrego Milho Vermelho, Capela, Antiga Captação.

Declaro também que esta visitação piloto, ocorrerá dentro dos padrões de boa conduta em unidades de conservação e de segurança sanitária (uso de máscara e álcool em gel, distanciamento social e vacinação atualizada contra febre amarela e COVID-19), bem como os cuidados inerentes às peculiaridades do Parque Natural Municipal da Grota Funda, tais como vestimenta adequada com calça comprida, tênis de trilha ou bota, camiseta segunda pele ou blusa para cobrir os membros superiores, boné/chapéu, reserva de água (1l), protetor solar e repelente, além dos materiais de higiene pessoal. (sugestão de uso de crêmes, perfumes e desodorantes neutros, para evitar atração de insetos por cheiros e feromônios fortes)

Também declaro que nenhuma imagem será produzida compartilhada e divulgada durante e/ou após da visita ao Parque Natural Municipal da Grota Funda.

Declaro que me responsabilizo sobre as informações prestadas neste documento

() Possui alguma limitação física ou deficiência, doenças crônicas, alergias, descreva: Não.

() uso contínuo de remédio, qual e a periodicidade? Não.

EM CASO DE EMERGÊNCIA, LIGAR PARA (11) 99793-8334 NOME: Ellen Andreuccetti

Atibaia, 24 / março / 2022.

Ellen Andreuccetti

OBSERVAÇÕES

***Não nos responsabilizamos por objetos e equipamentos perdidos, furtados ou danificados durante a visita;

*** Não nos responsabilizamos por mau comportamento durante o trajeto, sendo a pessoa convidada a se retirar da visita;

*** Caso as condições climáticas sejam desfavoráveis, não será permitida a visita e remarcada em nova data.



Questionário de Visitação – Parque Natural Municipal da Grota Funda

15/04/2022

Nome: Ian Marcel Jordanu Idade: 22

Cidade: Atibala Bairro: Rio Abaixo Estado: SP

Veículo: Automóvel () Bicicleta () Motocicleta () Outro: _____

Quantidade de pessoas acompanhando: 5 pessoas

Motivo da visita: Contemplação () Lazer () Esporte () Saúde ()

Outros: Visita técnica para gravação de documentário

Você sabe o que é uma Unidade de Conservação? () Sim () Não

Qual sua frequência de visitação em Unidades de Conservação, por um ano?

1 vez () 2 vezes () 3 vezes () 4 vezes () 5 vezes ou mais ()

Tempo de permanência em média? Menos de 30 minutos () De 30 minutos a 1 hora () Mais de 1 hora ()

Você tem conhecimento que o Parque Natural Municipal da Grota Funda é uma Unidade De Conservação?

Sim () Não ()

Como conheceu o Parque Natural Municipal da Grota Funda?

Por moradores locais () Internet () Rede sociais () Canais de turismo () Outros ()

Você indicaria, ou já indicou o Parque Natural Municipal Grota Funda para outras pessoas? Sim () Não ()

O que representa para você o Parque Natural Municipal da Grota Funda?

Um espaço de conservação da biodiversidade necessário para a preservação ambiental. Além de representar grande valor cultural para o município e comunidade local.

O que você espera do Parque Natural Municipal da Grota Funda?

Que seja cada vez mais de acesso para todas as pessoas. Que sirva de exemplo de conservação.

Qual poderia ser a sua contribuição do Parque Natural Municipal da Grota Funda?

Trabalho voluntário () Contribuição financeira () Prestação de serviços () Outros ()

Na sua opinião, o que tornaria melhor a experiência de visitação ao Parque Natural Municipal da Grota Funda?

Você pagaria para acessar a área do Parque Natural Municipal da Grota Funda? Se sim, qual valor?

Não () Até R\$10,00 () De R\$10,00 a R\$30,00 () Mais de R\$30,00 ()



Termo de Responsabilidade de Visitação

Visitante: **IAN MARCEL IORDANU** inscrito (a) no RG: **50.510462-3**, e CPF: 445.609.528-84, telefone (11)

98826-3905 declaro que estou ciente de que o Parque Natural Municipal da Grota Funda (PNMGF) está fechado para visitação, sendo somente autorizada a “visita técnica” a ser realizada no dia **15/04/2022 das 13:00 às 16:00**, sob a supervisão da equipe de Monitores, responsáveis pela co-gestão do Parque. Percurso: Áreas a serem definidas.

Declaro também que esta visitação técnica, ocorrerá dentro dos padrões de boa conduta em unidades de conservação e de segurança sanitária (uso de máscara e álcool em gel, distanciamento social e vacinação atualizada contra febre amarela e COVID-19), bem como os cuidados inerentes às peculiaridades do Parque Natural Municipal da Grota Funda, tais como vestimenta adequada com calça comprida, tênis de trilha ou bota, camiseta segunda pele ou blusa para cobrir os membros superiores, boné/chapéu, reserva de água (1L), protetor solar e repelente, além dos materiais de higiene pessoal.

Sugestão de uso de cremes, perfumes e desodorantes neutros, para evitar atração de insetos por cheiros e feromônios fortes.

Também declaro que nenhuma imagem será produzida, compartilhada e divulgada durante e/ou após da visita ao Parque Natural Municipal da Grota Funda.

Declaro que me responsabilizo sobre as informações prestadas neste documento.

() Possui alguma limitação física ou deficiência, doenças crônicas, alergias, descreva: _____

() Uso contínuo de remédio, qual e a periodicidade? _____

EM CASO DE EMERGÊNCIA, LIGAR PARA (11) 95785-8811 NOME: Tatiana

Atibaia, 14 / abril / 2022.

Nome completo legível: Ian Marcel Iordanu

Assinatura:

OBSERVAÇÕES

***Não nos responsabilizamos por objetos e equipamentos perdidos, furtados ou danificados durante a visita;

*** Não nos responsabilizamos por mau comportamento durante o trajeto, sendo a pessoa convidada a se retirar da visita;

*** Caso as condições climáticas sejam desfavoráveis, não será permitida a visita e remarcada em nova data.



Termo de Responsabilidade de Visitação

Visitante: **TATIANA DA CRUZ PEREIRA** inscrito (a) no RG: **20.896.989-5**, e CPF: 251.938.598-79, telefone (11) **95785-6611** declaro que estou ciente de que o Parque Natural Municipal da Grotas Fundas (PNMGF) está fechado para visitação, sendo somente autorizada a “visita técnica” a ser realizada no dia **15/04/2022 das 13:00 às 16:00**, sob a supervisão da equipe de Monitores, responsáveis pela co-gestão do Parque. Percurso: Áreas a serem definidas.

Declaro também que esta visitação técnica, ocorrerá dentro dos padrões de boa conduta em unidades de conservação e de segurança sanitária (uso de máscara e álcool em gel, distanciamento social e vacinação atualizada contra febre amarela e COVID-19), bem como os cuidados inerentes às peculiaridades do Parque Natural Municipal da Grotas Fundas, tais como vestimenta adequada com calça comprida, tênis de trilha ou bota, camiseta segunda pele ou blusa para cobrir os membros superiores, boné/chapéu, reserva de água (1L), protetor solar e repelente, além dos materiais de higiene pessoal.

Sugestão de uso de cremes, perfumes e desodorantes neutros, para evitar atração de insetos por cheiros e feromônios fortes.

Também declaro que nenhuma imagem será produzida, compartilhada e divulgada durante e/ou após da visita ao Parque Natural Municipal da Grotas Fundas.

Declaro que me responsabilizo sobre as informações prestadas neste documento.

() Possui alguma limitação física ou deficiência, doenças crônicas, alergias, descreva: _____

() Uso contínuo de remédio, qual e a periodicidade? _____

EM CASO DE EMERGÊNCIA, LIGAR PARA (11) 99935-3522 NOME: Marcel

Atibaia, 14 / abril / 2022

Nome completo legível: **Tatiana da Cruz Pereira**

Assinatura:

OBSERVAÇÕES

***Não nos responsabilizamos por objetos e equipamentos perdidos, furtados ou danificados durante a visita;

*** Não nos responsabilizamos por mau comportamento durante o trajeto, sendo a pessoa convidada a se retirar da visita;

*** Caso as condições climáticas sejam desfavoráveis, não será permitida a visita e remarcada em nova data.



Termo de Responsabilidade de Visitação

Visitante: KARINA ILIESCU COSTA inscrito (a) no RG: 50.414.138-7, e CPF: 466 299 588-77 telefone (11) 97483-3886 declaro que estou ciente de que o Parque Natural Municipal da Grota Funda (PNMGF) está fechado para visitação, sendo somente autorizada a "visita técnica" a ser realizada no dia 15/04/2022 das 13:00 às 16:00, sob a supervisão da equipe de Monitores, responsáveis pela co-gestão do Parque. Percurso: Áreas a serem definidas.

Declaro também que esta visitação técnica, ocorrerá dentro dos padrões de boa conduta em unidades de conservação e de segurança sanitária (uso de máscara e álcool em gel, distanciamento social e vacinação atualizada contra febre amarela e COVID-19), bem como os cuidados inerentes às peculiaridades do Parque Natural Municipal da Grota Funda, tais como vestimenta adequada com calça comprida, tênis de trilha ou bota, camiseta segunda pele ou blusa para cobrir os membros superiores, boné/chapéu, reserva de água (1L), protetor solar e repelente, além dos materiais de higiene pessoal.

Sugestão de uso de cremes, perfumes e desodorantes neutros, para evitar atração de insetos por cheiros e feromônios fortes.

Também declaro que nenhuma imagem será produzida, compartilhada e divulgada durante e/ou após da visita ao Parque Natural Municipal da Grota Funda.

Declaro que me responsabilizo sobre as informações prestadas neste documento.

() Possui alguma limitação física ou deficiência, doenças crônicas, alergias, descreva: Bronquite leve.

() Uso contínuo de remédio, qual e a periodicidade? todos os dias, Sertralina.

EM CASO DE EMERGÊNCIA, LIGAR PARA (11) 950533886 NOME: Eli Dabeth

Atibaia, 11 abril, 2022

Nome completo legível: Karina Iliescu Costa

Assinatura: Karina Iliescu Costa

OBSERVAÇÕES

- *** Não nos responsabilizamos por objetos e equipamentos perdidos, furtados ou danificados durante a visita;
- *** Não nos responsabilizamos por mau comportamento durante o trajeto, sendo a pessoa convidada a se retirar da visita;
- *** Caso as condições climáticas sejam desfavoráveis, não será permitida a visita e remarcada em nova data.



Termo de Responsabilidade de Visitação

Visitante: **TAMARA GIGLIOTTI** inscrito (a) no RG: **44.852.287-1**, e CPF: **381.735.348-02**, telefone (11) **99769-1949** declaro que estou ciente de que o Parque Natural Municipal da Grotinha Funda (PNMGF) está fechado para visitação, sendo somente autorizada a "visita técnica" a ser realizada no dia **15/04/2022 das 13:00 às 16:00**, sob a supervisão da equipe de Monitores, responsáveis pela co-gestão do Parque. Percurso: Áreas a serem definidas.

Declaro também que esta visitação técnica, ocorrerá dentro dos padrões de boa conduta em unidades de conservação e de segurança sanitária (uso de máscara e álcool em gel, distanciamento social e vacinação atualizada contra febre amarela e COVID-19), bem como os cuidados inerentes às peculiaridades do Parque Natural Municipal da Grotinha Funda, tais como vestimenta adequada com calça comprida, tênis de trilha ou bota, camiseta segunda pele ou blusa para cobrir os membros superiores, boné/chapéu, reserva de água (1L), protetor solar e repelente, além dos materiais de higiene pessoal.

Sugestão de uso de cremes, perfumes e desodorantes neutros, para evitar atração de insetos por cheiros e feromônios fortes.

Também declaro que nenhuma imagem será produzida, compartilhada e divulgada durante e/ou após da visita ao Parque Natural Municipal da Grotinha Funda.

Declaro que me responsabilizo sobre as informações prestadas neste documento.

() Possui alguma limitação física ou deficiência, doenças crônicas, alergias, descreva: não

() Uso contínuo de remédio, qual e a periodicidade? não

EM CASO DE EMERGÊNCIA, LIGAR PARA (11) 982777872 NOME: Flávio

Atibaia, 14 / abril / 2022.

Nome completo legível: **Tamara Gigliotti**

Assinatura:

OBSERVAÇÕES

- ***Não nos responsabilizamos por objetos e equipamentos perdidos, furtados ou danificados durante a visita;
- *** Não nos responsabilizamos por mau comportamento durante o trajeto, sendo a pessoa convidada a se retirar da visita;
- *** Caso as condições climáticas sejam desfavoráveis, não será permitida a visita e remarcada em nova data.



Termo de Responsabilidade de Visitaç o

Visitante: **BEATRIZ IOZZI SPERANDELLI** inscrito (a) no RG: **44.955.402-8**, e CPF: **368.437.868-20**, telefone (11) **98826-3905** declaro que estou ciente de que o Parque Natural Municipal da Grotas Fundas (PNMGF) est  fechado para visita o, sendo somente autorizada a "visita t cnica" a ser realizada no dia **15/04/2022 das 13:00  s 16:00**, sob a supervis o da equipe de Monitores, respons veis pela co-gest o do Parque. Percurso:  reas a serem definidas.

Declaro tamb m que esta visita o t cnica, ocorrer  dentro dos padr es de boa conduta em unidades de conserva o e de seguran a sanit ria (uso de m scara e  lcool em gel, distanciamento social e vacina o atualizada contra febre amarela e COVID-19), bem como os cuidados inerentes  s peculiaridades do Parque Natural Municipal da Grotas Fundas, tais como vestimenta adequada com cal a comprida, t nis de trilha ou bota, camiseta segunda pele ou blusa para cobrir os membros superiores, bon /chap u, reserva de  gua (1L), protetor solar e repelente,  l m dos materiais de higiene pessoal.

Sugest o de uso de cremes, perfumes e desodorantes neutros, para evitar atra o de insetos por cheiros e ferom nios fortes.

Tamb m declaro que nenhuma imagem ser  produzida, compartilhada e divulgada durante e/ou ap s da visita ao Parque Natural Municipal da Grotas Fundas.

Declaro que me responsabilizo sobre as informa es prestadas neste documento.

() Possui alguma limita o f sica ou defici ncia, doen as cr nicas, alergias, descreva: _____

() Uso cont nuo de rem dio, qual e a periodicidade? _____

EM CASO DE EMERG NCIA, LIGAR PARA (11) 97155-2884 NOME: Caio Brasil

Atibaia, 14 / 04 / 2022.

Nome completo leg vel: Beatriz Iozzi Sperandelli

Assinatura:

OBSERVA ES

- ***N o nos responsabilizamos por objetos e equipamentos perdidos, furtados ou danificados durante a visita;
- *** N o nos responsabilizamos por mau comportamento durante o trajeto, sendo a pessoa convidada a se retirar da visita;
- *** Caso as condi es clim ticas sejam desfavor veis, n o ser  permitida a visita e remarcada em nova data.



Termo de Responsabilidade de Visitação

Visitante: **ANA CLÁUDIA DE SOUZA BORGES** inscrito (a) no RG: **49.768.696-X**, e CPF: **429.594.558/78**, telefone (11) **95346-4687** declaro que estou ciente de que o Parque Natural Municipal da Grotafunda (PNMGF) está fechado para visitação, sendo somente autorizada a "visita técnica" a ser realizada no dia **15/04/2022 das 13:00 às 16:00**, sob a supervisão da equipe de Monitores, responsáveis pela gestão do Parque. Percurso: Áreas a serem definidas.

Declaro também que esta visitação técnica, ocorrerá dentro dos padrões de boa conduta em unidades de conservação e de segurança sanitária (uso de máscara e álcool em gel, distanciamento social e vacinação atualizada contra febre amarela e COVID-19), bem como os cuidados inerentes às peculiaridades do Parque Natural Municipal da Grotafunda, tais como vestimenta adequada com calça comprida, tênis de trilha ou bota, camiseta segunda pele ou blusa para cobrir os membros superiores, boné/chapéu, reserva de água (1L), protetor solar e repelente, além dos materiais de higiene pessoal.

Sugestão de uso de cremes, perfumes e desodorantes neutros, para evitar atração de insetos por cheiros e feromônios fortes.

Também declaro que nenhuma imagem será produzida, compartilhada e divulgada durante e/ou após da visita ao Parque Natural Municipal da Grotafunda.

Declaro que me responsabilizo sobre as informações prestadas neste documento.

() Possui alguma limitação física ou deficiência, doenças crônicas, alergias, descreva: _____

() Uso contínuo de remédio, qual e a periodicidade? _____

EM CASO DE EMERGÊNCIA, LIGAR PARA () +55 11 94993-0689 NOME: Marcos Felipe

Atibaia, 14/04/2022 / _____.

Nome completo legível:

Assinatura:

ANA C.S. BORGES

OBSERVAÇÕES

- ***Não nos responsabilizamos por objetos e equipamentos perdidos, furtados ou danificados durante a visita;
- *** Não nos responsabilizamos por mau comportamento durante o trajeto, sendo a pessoa convidada a se retirar da visita;
- *** Caso as condições climáticas sejam desfavoráveis, não será permitida a visita e remarcada em nova data.



Termo de Responsabilidade de Visitação

Visitante: **BRUNO TELES TOMAZ** inscrito (a) no RG: **35.229.345**, e CPF: **35168886876** , telefone **(14) 98180-1415** declaro que estou ciente de que o Parque Natural Municipal da Grotas Fundas (PNMGF) está fechado para visitação, sendo somente autorizada a "visita técnica" a ser realizada no dia **15/04/2022 das 13:00 às 16:00**, sob a supervisão da equipe de Monitores, responsáveis pela co-gestão do Parque. Percurso: Áreas a serem definidas.

Declaro também que esta visitação técnica, ocorrerá dentro dos padrões de boa conduta em unidades de conservação e de segurança sanitária (uso de máscara e álcool em gel, distanciamento social e vacinação atualizada contra febre amarela e COVID-19), bem como os cuidados inerentes às peculiaridades do Parque Natural Municipal da Grotas Fundas, tais como vestimenta adequada com calça comprida, tênis de trilha ou bota, camiseta segunda pele ou blusa para cobrir os membros superiores, boné/chapéu, reserva de água (1L), protetor solar e repelente, além dos materiais de higiene pessoal.

Sugestão de uso de cremes, perfumes e desodorantes neutros, para evitar atração de insetos por cheiros e feromônios fortes.

Também declaro que nenhuma imagem será produzida, compartilhada e divulgada durante e/ou após da visita ao Parque Natural Municipal da Grotas Fundas.

Declaro que me responsabilizo sobre as informações prestadas neste documento.

() Possui alguma limitação física ou deficiência, doenças crônicas, alergias, descreva: _____

() Uso contínuo de remédio, qual e a periodicidade? _____

EM CASO DE EMERGÊNCIA, LIGAR PARA (19) **984072884** NOME: Mariele Azoubel

Atibaia, 15 / abril / 2022.

Nome completo legível: Bruno Teles Tomaz

Assinatura:

OBSERVAÇÕES

- ***Não nos responsabilizamos por objetos e equipamentos perdidos, furtados ou danificados durante a visita;
- *** Não nos responsabilizamos por mau comportamento durante o trajeto, sendo a pessoa convidada a se retirar da visita;
- *** Caso as condições climáticas sejam desfavoráveis, não será permitida a visita e remarcada em nova data.

ANEXO IV – Dados brutos de visitação levantados a partir dos questionários aplicados entre fevereiro e maio de 2022

Data	Nome	Idade	Cidade	Bairro	Estado	Visão	Quantidade de pessoas acompanhadas	Motivo da visita	Take e/ou vídeo em Unidades de Conservação	Frequência de visitação ao UC, por ano?	Tempo de permanência na unidade?	Você tem conhecimento que o PNUGE é uma UC?	Como conheceu o PNUGE?	Você indicaria, se já indicou o PNUGE para outras pessoas?	O que representa para você o PNUGE?	O que você espera do PNUGE?	Qual poderia ser a sua contribuição do PNUGE?	Na sua opinião, o que poderia melhorar a experiência de visitação no PNUGE?	Você pagaria para acessar a área do PNUGE? Se sim, qual valor?
12/02/2022	Fabiana Strunza	46	Atibaia	Atibaia Jardim	SP	Automóvel	1	Contemplação	Sim	1 vez	Mais de 1 hora	Sim	Conhecidos	Sim	-	-	-	Mais o melhor	Abx R\$30,00
25/02/2022	Mariana M. R. Vinado	38	Atibaia	Loanda	SP	Van	17	Educação Ambiental	Sim	1 vez	Mais de 1 hora	Sim	Monitorios locais	Sim	Espaço de conservação de grande valor cultural e estético	Mantenha preservado e realize a pesquisa, educação ambiental e a vida	-	Menos burocracia para autorização para registros fotográficos para fins pedagógicos	Abx R\$30,00
02/04/2022	Mariana M. R. Vinado	42	Atibaia	Itaperiça	SP	Automóvel	3	Bem estar	Sim	5 vezes ou mais	Mais de 1 hora	Sim	Já houve visitado	Sim	-	-	-	Mais o melhor	Abx R\$30,00
04/04/2022	Mariana M. R. Vinado	38	Atibaia	Loanda	SP	Van	9	Educação Ambiental	Sim	1 vez	Mais de 1 hora	Sim	Monitorios locais	Sim	Espaço de conservação, pesquisa e educação ambiental, de grande valor cultural e estético	Mantenha preservado e realize a pesquisa, educação ambiental e a vida	-	Menos burocracia para autorização para registros fotográficos para fins pedagógicos	Abx R\$30,00
16/04/2022	Ian M. Jordani	22	Atibaia	Rio Abaia	SP	Automóvel	6	Viagem técnica para coleta cinematográfica	Sim	3 vezes ou mais	Mais de 1 hora	Sim	Monitorios locais	Sim	Espaço de conservação e de grande valor cultural	Mais acesso ao público	Voluntária	-	Abx R\$30,00



ANEXO V – Plano de Comunicação para o Parque Natural Municipal da Grota Funda



PLANO DE COMUNICAÇÃO

Parque Natural Municipal Grota Funda

Junho de 2022



Plano de Comunicação – Parque Natural Municipal da Grota Funda

Localização do Parque: Avenida Santana n° 8000, bairro Itapetinga, Atibaia-SP – Coordenadas UTM 342452,62 E, 7436068,69 N.

Execução e responsabilidade técnica

Empresa: Associação Serra do Itapetinga Movimento pela Biodiversidade e Organização dos Setores Ecológicos – S.I.M.Bi.O.S.E.

CNPJ: 07.291.769/0001-55

Equipe

Responsável:

Mateus de Carvalho Queiroz
Gestor de Projeto
Termo de Parceria n° 016/2022

Técnicos:

Guilherme Felipe Martins Souza
Analista Administrativo e Financeiro
Termo de Parceria n° 016/2022

Marcelo Eduardo Manoel e Silva
Coordenador de Operações
Termo de Parceria n° 016/2022

Igor Duarte Sousa Silva
Monitor Ambiental
Termo de Parceria n° 016/2022

Luís Antônio de Souza
Monitor Ambiental
Termo de Parceria n° 016/2022

Francisco Andujar Mas
Monitor Ambiental
Termo de Parceria n° 016/2022

Hallan Hideyuki Silva Chimura
Agente Ambiental
Termo de Parceria n° 016/2022



1. INTRODUÇÃO

O Parque Natural Municipal da Grota Funda (PNMGF), uma Unidade de Conservação (UC) municipal convertida por meio da Lei Ordinária nº 740/2017, administrado pela Secretaria de Meio Ambiente, possui área total de 257,21 hectares, do qual insere-se uma gleba interna de aproximadamente 33,20 hectares, e tem sua importância dada pela utilidade pública de preservação dos mananciais existentes na Serra do Itapetinga além de toda sua carga histórico-cultural.

A comunicação sobre o local e suas diretrizes carecem de informação qualificada sobre seu uso, permitido e não permitido, e dos documentos que regem sua aplicação, além disso, nota-se uma falta de conteúdos e informações disponíveis sobre o PNMGF, seu processo de gestão, histórico ambiental e cultural, e seus atrativos. Essa falta de comunicação aliada ao desconhecimento histórico-cultural e seus regramentos geram o mau uso presenciado nos últimos anos, desde a conversão do Parque em UC.

Até o presente momento, o PNMGF não possui Plano de Manejo e Plano de Uso Público aprovados e a inexistência desses documentos dificultam o planejamento de ações voltadas à visitação e a divulgação de conteúdos informativos para o ordenamento adequado do território. Assim, acredita-se ser fundamental a utilização das redes sociais e website da Prefeitura da Estância de Atibaia (PEA) e SIMBIOSE para divulgação dos regramentos da UC e, assim como, das oportunidades para o melhorar a comunicação do Parque com público e aprimorar a experiência de uso público no local.



2. OBJETIVOS DO PLANO

Esse plano de comunicação tem por objetivo estruturar as ações de divulgação ao público, em geral, de informações referentes ao Parque Natural Municipal da Grota Funda.

2.1. Objetivos Específicos

Conforme os objetivos específicos do Termo de Parceria nº 016/2022, foram definidos quatro objetivos específicos para a comunicação do Parque Natural Municipal da Grota Funda:

1. Divulgar periodicamente nos meios de comunicação informações educativas sobre prevenção a fogo, alertas de risco e instrução da população em casos de ocorrência de incêndios florestais;
2. Divulgar periodicamente nos meios de comunicação informações sobre as atividades em realização no PNMGF, sua importância para a conservação, as ameaças locais, regionais e globais sobre esta conservação e instruções sobre como visitar o parque (24 publicações);
3. Realizar ao menos 3 (três) Lives com temática relacionada diretamente à conservação da natureza e ao PNMGF;
4. Realizar documentário audiovisual sobre a história da Festa de Santo Antônio, resgatando sua origem, a importância do evento para a comunidade festeira e a importância cultural para a cidade de Atibaia



3. DIAGNÓSTICO DE COMUNICAÇÃO DO PARQUE NATURAL MUNICIPAL GROTA FUNDA

Para contribuir com a comunicação do PNMGF, buscou-se por meio de pesquisa qualitativa compreender o cenário informativo gerado sobre o Parque para que, aliado a esse, possam ser geradas estratégias de comunicação que alinhem a divulgação de conteúdos informativos com o ordenamento territorial e, assim, criem um pertencimento local da visitação com a UC.

Quanto as informações disponíveis atualmente sobre o PNMGF, levantou-se o seguinte cenário:

No wikiparques, uma importante iniciativa nacional de informações colaborativas das UCs do país, há poucas informações sobre o PNMGF, com destaque para o fechamento de reestruturação e manutenção, disponíveis no seguinte link:

https://www.wikiparques.org/wiki/Parque_Natural_Municipal_da_Grota_Funda

No site oficial da Prefeitura da Estância de Atibaia, foram realizadas desde 2019 apenas 4 publicações, sendo elas:

- Revitalização do Parque da Grota Funda pretende viabilizar o turismo ecológico em Atibaia, em 23 de maio de 2019 (<http://www.prefeituradeatibaia.com.br/noticia/revitalizacao-do-parque-da-grota-funda-pretende-viabilizar-o-turismo-ecologico-em-atibaia/>);
- Parque Natural Municipal da Grota Funda continua fechado para visitação, em 6 de agosto de 2021 (<http://www.prefeituradeatibaia.com.br/noticia/parque-grota-funda-fechado/>);
- Defesa Civil emite alerta contra aumento das queimadas em Atibaia, em 12 de agosto de 2021 (<http://www.prefeituradeatibaia.com.br/noticia/alerta-aumento-queimadas-atibaia/>);
- Parque da Grota Funda anuncia renovação de membros do Conselho Consultivo, em 25 de novembro de 2021 (<http://www.prefeituradeatibaia.com.br/noticia/grota-funda-conselho/>).

Em pesquisa realizada, levantou-se que o PNMGF não possui um portal oficial de comunicação, dificultando a promoção da UC, as vias de comunicação e a disseminação de informações sobre o Parque. Além disso, não há uma comunicação integrada entre as Secretarias de Meio Ambiente, Comunicação e a equipe de cogestão da UC, a não ser as realizadas via 1Doc.



4. PROPOSTA DO PLANO DE COMUNICAÇÃO

A comunicação do projeto gerará informações e conteúdos para a difusão de conhecimento sobre o território e o PNMGF para a população atibaíense e os visitantes, por meio das seguintes ferramentas e produtos:

1. Produção de conteúdo nas redes sociais e site;
2. Produção de conteúdo audiovisual;
3. Elaboração de publicações com a Prefeitura da Estância de Atibaia (Secretarias de Meio Ambiente e Comunicação);
4. Elaboração de releases e matérias em jornais locais e regionais;

4.1. Produção de conteúdo nas redes sociais e site

O uso de redes sociais e site para a comunicação poderá ser de grande utilidade na divulgação de conteúdos informativos que possam ser geradas ao longo do projeto, dado a capacidade de compartilhamento e a repercussão na sociedade. Acredita-se que esse trabalho trará uma abertura para assuntos, antes pouco divulgados, como os atributos, locais e regionais, e regramentos do PNMGF.

Assim, tendo como norte a elaboração de diversos conteúdos informativos dentro das seguintes temáticas:

- Informações sobre o ecossistema local e regional, entre esses: Flora e fitofisionomias das formações florestais, geologia, espécies da fauna, em especial as ameaçadas de extinção, hidrologia local, entre outros possíveis;
- Conteúdos informativos relacionados aos incêndios no PNMGF, sua Zona de Amortecimento e entorno, sobre as legislações municipais vigentes referentes à proibição de queimadas, engajamento da comunidade local acerca do tema por meio de publicações, divulgação de treinamentos, eventos voluntários sobre o fogo e a Brigada Florestal Itapetinga, produção de boletins meteorológicos do perigo de incêndio e das ocorrências atendidas ao longo do ano;
- Atividades educacionais realizadas com as instituições públicas e privadas de ensino, assim como, de pesquisa científica, entre outros grupos possíveis ao longo do desenvolvimento do Termo de Parceria para apresentação dos trabalhos com educação ambiental e as instituições parceiras;
- Informações sobre o andamento das obras de infraestrutura, sobre a visitação e o turismo local do Parque Municipal da Grota Funda, desde a divulgação para o trade turístico,



roteiros e da necessidade de guia e agendamento, assim como, difundir os regimentos para criar o pertencimento e bom uso pelos visitantes;

- Desenvolvimento das atividades e envolvimento do voluntariado, norteados pelas atividades de prevenção e combate a incêndios florestais, manejo de trilhas, recuperação de cursos d'água, restauração, palestras, dentre outras;
- Conteúdos histórico-cultural do PNMGF e da Festa de Santo Antônio, para resgatar e estimular o pertencimento e a relação afetiva da sociedade com a Grota Funda e a Serra do Itapetinga.

De acordo com as temáticas propostas para a produção de conteúdos informativos, levantou-se algumas datas relevantes para o propósito do PNMGF. Assim, sugere-se os seguintes temas para publicações:

1. Divulgação dos objetivos do Termo de Parceria n° 016/2022, firmado entre Prefeitura da Estância de Atibaia e a SIMBIOSE (1° mês de projeto);
2. Divulgação sobre a flora do PNM da Grota Funda (21 de março – Dia Internacional das Florestas e da Árvore);
3. Divulgação da importância do PNM da Grota Funda para os mananciais de abastecimento de Atibaia (22 de março – Dia Mundial da Água);
4. Divulgação do histórico de relevância e criação do PNM da Grota Funda (2° mês de projeto);
5. Divulgação sobre a flora do PNM da Grota Funda (27 de maio – Dia Nacional da Mata Atlântica);
6. Dia Mundial do Meio Ambiente (5 de junho);
7. Festa de Santo Antônio (13 de junho);
8. Divulgação sobre o Mirante da Pedrinha e sua visitação (4° mês de projeto);
9. Tombamento da Serra do Itapetinga (06 de julho);
10. Declarada de utilidade pública os mananciais existentes na Serra do Itapetinga (30 de julho);
11. Divulgação das atividades desenvolvidas pelo Termo de Parceria n°016/2022, firmado entre Prefeitura da Estância de Atibaia e a SIMBIOSE (6° mês de projeto);
12. Criação do Parque Florestal do Itapetinga (08 de setembro);
13. Divulgação sobre a fauna da PNM da Grota Funda (22 de setembro – Dia de Defesa da Fauna);
14. Divulgação das atividades desenvolvidas pelo Termo de Parceria n°016/2022, firmado entre Prefeitura da Estância de Atibaia e a SIMBIOSE (1 ano de projeto);



4.2. Produção de conteúdo audiovisual

O uso de conteúdos audiovisuais para a comunicação será de grande utilidade para criar uma discussão mais aprofundada de informações geradas, e divulgadas através de redes sociais e site, ao longo do projeto. Acredita-se que essa contribuição aumentará o conhecimento sobre os atributos, locais e regionais, e regramentos do PNMGF.

Assim, uma das ferramentas de audiovisual são as Lives, que podem abordar temas fechados e contar com a presença de mais de uma pessoa discutindo sobre o mesmo assunto, sob diferentes óticas. Com o norte da elaboração de diversos conteúdos informativos, sugeridos no item 4.1, sugere-se a produção de Lives, segundo a proposta de escopo do Anexo 1, com datas a se iniciar a partir do 4º do Termo de Parceria nº 016/2022, conforme cronograma apresentado no item 6. deste plano.

Além das Lives, como atividades propostas no Plano de Trabalho do Termo de Parceria nº 016/2022, está a produção de um documentário sobre a história da Festa de Santo Antônio para resgate de suas origens, a importância do evento para a comunidade festeira e a importância cultural para a cidade de Atibaia, com data de entrega para o 7º mês de projeto.

4.3. Elaboração de publicações com a Prefeitura da Estância de Atibaia (Secretarias de Meio Ambiente e Comunicação)

No decorrer do projeto, devemos elaborar publicações em conjunto com a Prefeitura da Estância de Atibaia, e seus órgãos vinculados com este projeto, tal como a Secretaria de Meio Ambiente (SEMA) e Conselho Municipal de Defesa do Meio Ambiente (COMDEMA), entre outros possíveis. Assim, essas publicações devem passar pela aprovação das instituições, respeitando o prazo de trâmite interno das mesmas.

4.4. Elaboração de releases e matérias em jornais locais e regionais

A produção de textos, vídeos e entrevistas que possam ser veiculadas em jornais locais e regionais pode ter um bom impacto para difundir as mensagens que este projeto se propõe a realizar. Assim, o alcance destes veículos pode contribuir para melhorar a experiência de comunicação do PNMGF com seus visitantes, com informações sobre seu ecossistema local assim como de seus atrativos e regulamentos.

5. PLANEJAMENTO E EXECUÇÃO DAS ATIVIDADES

Quadro 1 – Definição da execução das metas e atividades do Plano de Comunicação.

Interação com Prog. Gestão	Metas	Objetivos Específicos	Atividades	Etapas	Comprovação	Produtos	Qtde	Início	Término
Uso Público e Interação Socioambiental	Educação Ambiental e Visitação	b, p, q, r	Implantar Plano de Uso Público para da Grota Funda (PUPGF)	1, 2 e 3	Abertura e funcionamento do parque realizados conforme PUPGF e capacidade de recebimento de pessoas	Relatório	3	Mês 1	Mês 12
		k, l, m	Elaboração e divulgação por postagem de conteúdos educativos sobre o parque, sobre prevenção e combate a incêndios e outros temas socioambientais	1, 2 e 3	Publicações realizadas	Publicações	24	Mês 1	Mês 12
		k, l, m	Elaboração e divulgação por Live de conteúdos educativos sobre o parque, sobre prevenção e combate a incêndios e outros temas socioambientais	1, 2 e 3	Lives realizadas	Lives	4	Mês 1	Mês 12
		n,q	Elaboração e divulgação por documentário de conteúdos que registrem a história ambiental da Festa de Sto. Antônio	1 e 2	Documentário realizado	Documentário	1	Mês 1	Mês 7
Interação socioambiental & Proteção e Fiscalização	Prevenção e Combate a Incêndios Florestais	e, f, g, h, i, j, k, l, m	Fortalecer atuação da Brigada de prevenção e combate incêndios florestais local	1, 2 e 3	Registro fotográfico e descrição das ações	Relatório	3	Mês 1	Mês 12
		e, f, g, h, i, j, k, l, m	Efetuar ações de prevenção e combate a incêndios florestais	1, 2 e 3	Registro fotográfico e descrição das ações	Relatórios	3	Mês 1	Mês 12
Proteção e Fiscalização	Fiscalização Ambiental	a, c, d, e, f, j, q	Coibir caça, coleta de plantas, vandalismo, consumo de entorpecentes e bebidas alcoólicas, especulação imobiliária	1, 2 e 3	Registro fotográfico e descrição das ações realizadas	Relatórios	3	Mês 1	Mês 12



6. CRONOGRAMA

O cronograma, que compreende o desenvolvimento deste Plano de Comunicação, está orientado pela 4 (quarto) frentes de trabalho definidas anteriormente na Proposta (item 4). Os trabalhos para cada frente foram definidos em períodos mensais, bimestrais e semestrais, conforme Quadro 2.

Quadro 2 – Cronograma de execução da proposta do Plano de Comunicação.

	Fev/22	Mar/22	Abr/22	Mai/22	Jun/22	Jul/22	Ago/22	Set/22	Out/22	Nov/22	Dez/22	Jan/23
Produção de conteúdos nas redes sociais e site												
Produção de conteúdo audiovisual												
Elaboração de publicações com a Prefeitura da Estância de Atibaia e Fundação Florestal												
Elaboração de releases e matérias em jornais locais e regionais												



7. RESULTADOS ESPERADOS

Os produtos a serem gerados ao longo do desenvolvimento desse Plano de Comunicação tem alguns resultados esperados e estão relacionados aos tópicos apresentados na Proposta (item 4) do plano. Espera-se a elaboração de no mínimo vinte e quatro (24) publicações, ao menos três (3) Lives, ao menos duas (2) publicações em parceria com a Prefeitura da Estância de Atibaia (Secretarias de Meio Ambiente e Comunicação) e ao menos dois (2) releases e matérias em jornais locais e regionais.



REFERÊNCIAS

ATIBAIA. Lei Complementar nº 740/2017, de 28 de março de 2017. Dispõe sobre a conversão e regulamentação do Parque Florestal do Itapetinga, declarado neste ato como Parque Natural Municipal da Grotta Funda. **Diário Oficial do Município**, Atibaia, São Paulo, 29 mar. 2017.

SIMBIOSE. **Plano de trabalho para celebração do Termo de Parceria com a Prefeitura da Estância de Atibaia visando a Conservação e Restauração do Parque Natural Municipal da Grotta Funda (Concurso de Projetos nº 003/2021)**. Atibaia, SIMBIOSE, 2022. Relatório Técnico.

ANEXOS

ANEXO 1

JULHO (a definir)

Título do evento: A Serra e o Fogo

Objetivo do evento:

- Discussão sobre os incêndios florestais e a conservação das paisagens na Serra do Itapetinga

Atividades do evento:

- Apresentar os dados de incêndios coletados de 2017 a 2021 e os dados até o momento para 2022;
- Discutir sobre os programas e projetos em andamento na região para combater os incêndios florestais;
- Abordar a relação do fogo com a conservação das paisagens e o Manejo Integrado do Fogo.

Atores envolvidos e sugestão de participantes:

- SIMBIOSE;
- Prefeitura da Estância de Atibaia (Secretaria de Meio Ambiente);
- Corpo de Bombeiros – Operação Corta-Fogo;
- Instituto Chico Mendes de Conservação da Biodiversidade – ICMBIO.

SETEMBRO (a definir)

Título do evento: Parque Natural da Grota Funda e o Complexo de Visitação Laje da Pedra Grande em Atibaia

Objetivo do evento:

- Sensibilização sobre o PNM Grota Funda e das Unidades de Conservação que formam o Complexo de Visitação Laje da Pedra Grande

Discussão do evento:

- Abordar o histórico de criação do PNM Grota Funda, MONA Pedra Grande e PE Itapetinga;
- Abordar a relevância ambiental, histórica, cultura e turística das UCS;
- Discutir o cenário e as perspectivas do Uso Público e da Educação Ambiental no PNM Grota Funda.

Atores envolvidos e sugestão de participantes:

- SIMBIOSE;
- Prefeitura da Estância de Atibaia (Secretaria de Meio Ambiente);
- Fundação Florestal (Parque Estadual do Itapetinga e Monumento Natural da Pedra Grande);
- Instituto Chico Mendes de Conservação da Biodiversidade – ICMBIO;
- Convidado.



NOVEMBRO (a definir)

Título do evento: Flora e fauna do Parque Natural Municipal da Grota Funda

Objetivo do evento:

- Discutir sobre as espécies de fauna e flora e o futuro das pesquisas científicas do PMN Grota Funda.

Atividades do evento:

- Abordar as espécies de fauna e flora de ocorrência no PNM Grota Funda;
- Discutir os cenários possíveis para pesquisa no PNM Grota Funda;
- Discutir as perspectivas futuras das pesquisas científicas para o PNM Grota Funda.

Atores envolvidos e sugestão de participantes:

- SIMBIOSE;
- Equipe Grota Funda (Termo de Parceria nº 016/2022);
- Prefeitura da Estância de Atibaia (Secretaria de Meio Ambiente);
- Convidado.

JANEIRO (a definir)

Título do evento: O papel do Terceiro Setor em parceria com o Poder Público na gestão compartilhada de Unidades de Conservação

Objetivo do evento:

- Discutir os papéis do terceiro setor em parceria com o poder público na gestão compartilhada de Unidades de Conservação.

Atividades do evento:

- Abordar as funções do terceiro setor e os modelos de parcerias;
- Discutir sobre a gestão compartilhadas de UC;
- Apresentar as atividades desenvolvidas e produtos elaborados pelos Termos de Parceria no PNM Grota Funda.

Atores envolvidos e sugestão de participantes:

- Equipe Grota Funda (Termo de Parceria nº 016/2022);
- Prefeitura da Estância de Atibaia (Secretaria de Meio Ambiente);
- Convidado.



ANEXO VI – Plano de Prevenção e Combate aos Incêndios Florestais



Plano 01/2022

Prevenção e Combate a Incêndios Florestais

Junho de 2022



1. SUMÁRIO

1.	A SIMBIOSE.....	3
2.	OBJETIVO	4
2.1.	Objetivo Específico	4
3.	CENÁRIO DE RISCO	5
4.	MAPEAMENTO DE RISCO	7
5.	CARACTERIZAÇÃO DA ÁREA DE ATUAÇÃO.....	9
6.	CICLO DE ATIVIDADES	12
7.	EQUIPE DA BRIGADA FLORESTAL ITAPETINGA.....	13
7.1.	COMPONENTES DA BRIGADA E ATRIBUIÇÕES	13
7.2.	SISTEMA DE NIVEMENTO DAS QUALIFICAÇÕES E ATUAÇÕES	14
7.3.	TREINAMENTO E APERFEIÇOAMENTO.....	14
8.	MONITORAMENTO E DETECÇÃO	15
9.	AÇÕES DE PREVENÇÃO E PREPARAÇÃO	17
9.1.	PREVENÇÃO.....	17
9.2.	PREPARAÇÃO E RECURSOS DA BRIGADA FLORESTAL ITAPETINGA.....	18
9.3.	CONTATOS DOS BRIGADISTAS VOLUNTÁRIOS ATUANTES.....	19
9.4.	CONTATOS E RECURSOS DA REDE DE PARCEIROS	19
9.5.	LOGÍSTICA PARA COMBATE.....	20
9.6.	ACEIROS.....	21
10.	COMBATE AOS INCÊNDIOS FLORESTAIS	22
11.	ACIONAMENTO	23
12.	DESMOBILIZAÇÃO	25
13.	COLETA DE DADOS E DENÚNCIAS.....	26
	REFERÊNCIAS.....	29



1. A SIMBIOSE

A Associação Serra do Itapetinga, Movimento pela Biodiversidade e Organização dos Setores Ecológicos (SIMBIOSE) é uma Organização Não Governamental (ONG), qualificada como Organização da Sociedade Civil de Interesse Público (OSCIP) pelo Ministério da Justiça, fundamentada na Proteção Ambiental, Ética, Cultura e Cidadania. A organização nasceu em 2004 pelas mãos de atibaenses engajados na preservação e conservação da Serra do Itapetinga, um conjunto de morros com elevação máxima de 1.450 metros e com presença de espécies endêmicas de fauna e flora, além da beleza cênica e de seu valor enquanto prestadora de serviços ecossistêmicos à população.

Hoje, a SIMBIOSE acredita que sua atuação deva extrapolar geograficamente a Serra do Itapetinga, envolvendo seu entorno e conectando ecológica e socialmente a montanha a outras importantes áreas para a conservação, delimitando na paisagem um contínuo dentro do qual emergem soluções de uso, ocupação e conservação baseadas na natureza.

Para tal, torna-se importante atingir o meio ambiente e a sociedade não apenas com projetos pontuais, mas estabelecer diálogos e consensos com o poder público, intencionando construir arcabouço legal e estrutura de governança para operar a conservação ambiental, além de firmar parcerias com a sociedade para introduzir colaborativamente demandas por conservação e auxiliá-la na resolução de problemas ambientais.



2. OBJETIVO

O objetivo deste PLANO DE PREVENÇÃO E COMBATE AOS INCÊNDIOS FLORESTAIS (PPCIF) é estabelecer as ações prioritárias destinadas a evitar, reduzir e erradicar a ocorrência de incêndios florestais na Serra do Itapetinga e seu entorno, sistematizando as ações emergenciais de resposta realizadas antes, durante e após as ocorrências de incêndio, para, assim, mitigar os impactos negativos e potencializar os impactos positivos com a adoção de medidas de curto, médio e longo prazo, com duração de 24 meses (Janeiro de 2022 a Janeiro de 2024).

2.1. Objetivo Específico

- Diminuir a incidência dos focos de incêndio na Área de Atuação Direta da Brigada Florestal Itapetinga;
- Coordenar, integrar e articular ações preventivas, de monitoramento e de combate a incêndios florestais pelas Organizações da Sociedade Civil (OSCs) e os agentes públicos envolvidos na temática;
- Proteger áreas de relevante interesse ecológico como Áreas Protegidas e Unidades de Conservação;
- Reduzir as emissões de GEE oriundas das queimadas;
- Evitar e erradicar, ou reduzir, a prática irregular do uso do fogo, respeitando o disposto na Lei nº 4.606, de 11 de julho de 2018, que proíbe a realização de queimadas no município de Atibaia;
- Estimular ações alternativas ao uso do fogo para o manejo agrícola, pastoril e florestal.

3. CENÁRIO DE RISCO

O uso do fogo ainda é frequente como fator de manejo da terra para plantio, para facilitar a colheita e na limpeza de terrenos e pastagens. Estudos apontam que a maior parte dos incêndios florestais são decorrentes de ação antrópica (causados pelo homem de maneira acidental ou intencional) e descuidos humanos, ou negligência, são fatores que aumentam a probabilidade de ocorrências de eventos de fogo sem controle. (SMA, 2018).

Incêndio florestal é categorizado como desastre, nos termos da Instrução Normativa 02/2016 do Ministério da Integração Nacional. A Classificação e Codificação Brasileira de Desastres (COBRADE) classifica incêndio florestal como desastre natural, do grupo climatológico e do subgrupo de seca. Há dois subtipos dispostos na normativa: Incêndio Florestal em Área Protegida e Incêndio Florestal em Área Não Protegida. Estes eventos ocorrem, principalmente, quando existe baixa umidade relativa do ar, redução da precipitação pluviométrica e altas temperaturas, agravado pelo uso inadequado do solo e por ações antrópicas (SÃO PAULO, 2018).

O efeito do fogo em ambientes rurais e naturais age sobre os fatores ambientais (vegetação, solo, água, atmosfera, fauna e homem), diferenciando-se em intensidade, frequência e localização, conforme variáveis bióticas, abióticas e antrópicas (SIMBIOSE, 2018). Ainda conforme SIMBIOSE (2018), os principais impactos conhecidos estão a emissão de gases do efeito estufa, como o gás carbônico, a degradação dos solos, a perda da micro e mesofauna, a alteração dos regimes hídricos e a perda de conforto ambiental, associado à diminuição da umidade do ar e o aumento da temperatura média.

Na Serra do Itapetinga, para os anos de 2017, 2018, 2019, 2020 e 2021, onde obteve-se, respectivamente, áreas queimadas iguais a 894,14 ha, 106,35 ha, 86,07 ha, 227,76 ha, 217,88 ha, e número de focos iguais a 21, 34, 22, 69 e 89, segundo SIMBIOSE (2021). Por isso, atuar para erradicar ou reduzir a ocorrência de incêndios florestais na região, mitigando os impactos negativos, requerem planejamento e articulação entre a sociedade civil organizada, o poder público e as empresas privadas (SIMBIOSE, 2018).

Com base no balanço de atuação, realizado pela SIMBIOSE (2021), foi produzido o MAPA DE DISTRIBUIÇÃO DE ÁREAS QUEIMADAS (Figura 1) relativo aos anos de 2017 a 2021. Com o mapa de distribuição de áreas queimadas foi possível observar que grande parte dos incêndios ocorridos no período analisado, 2017 a 2021, acumulam-se nos bairros Itapetinga, Rosário, Pinheirinho e Ribeirão dos Porcos, principalmente, nos entornos da Estrada do Jataí e da Trilha Minha Deusa. Assim, é possível planejar com maior eficiência as ações de prevenção e combate à incêndios nessas áreas, que em Atibaia, são proibidas pela Lei nº 4.606, de 11 de julho de 2018, que dispõe sobre os procedimentos de fiscalização e imposição de sanções administrativas.



FIGURA 1 – Mapa de distribuição das áreas queimadas. Fonte: SIMBIOSE, 2022.

4. MAPEAMENTO DE RISCO

Para o delineamento das áreas de atuação da BFI (direta e indireta) foi realizado o mapeamento de zoneamento do risco de incêndios florestais, utilizando uma adaptação do método proposto Koproski *et al.* (2011), para o município de Atibaia-SP e seu entorno, onde incidem as UCs PE Itapetinga, MONA Pedra Grande, APA Estadual Sistema Cantareira, APA Estadual Represa da Usina, APA Municipal Rio Atibaia e PNM Grota Funda.

O mapa de zoneamento do risco foi elaborado a partir da confecção de informações georreferenciadas e mapas temáticos, contidas em bancos de dados digitais oficiais, referentes a vegetação, frequência de incêndios, uso e ocupação do solo, infraestruturas, declividade do terreno, altimetria e orientação das vertentes. Os dados temáticos levantados estão relacionados a fatores ambientais que possuem estreitas ligações com a ignição e propagação de incêndios, e o que mais se ajustam a realidade e às características regionais das UCs e dos municípios envolvidos. Toda a análise espacial e produção cartográfica foram produzidas utilizando-se sistemas de informações geográficas com o auxílio do programa QGIS (versão 3.22.7).

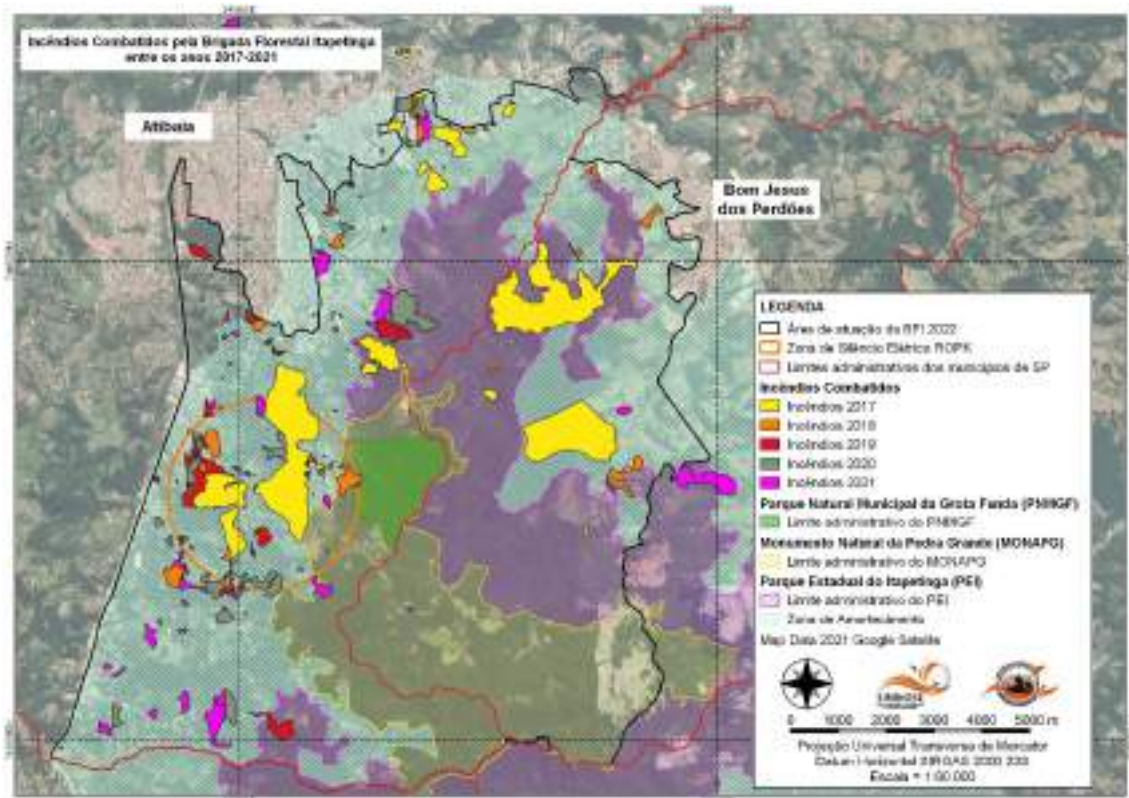
Os dados de cobertura vegetal, uso e ocupação do solo e frequência de incêndios foram coletadas a partir do banco de dados do Mapbiomas, os dados de infraestrutura e influência humana coletados a partir das malhas rodoviárias disponíveis pelo IBGE e, por fim, os dados de altimetria, orientação de vertentes e declividade do terreno a partir do Modelo de Elevação Digital (MDE) disponibilizado pelo INPE através do TopoData.

Por fim, realizada a integração entre os dados temáticos de risco de incêndios florestais chegou-se ao zoneamento do risco, utilizado para as análises e definição das áreas de atuação direta e indireta da BFI, conforme Figura 2.



FIGURA 2 – Mapa do zoneamento de risco de incêndios florestais no município de Atibaia-SP e seu entorno.
Fonte: SIMBIOSE, 2022.



5. CARACTERIZAÇÃO DA ÁREA DE ATUAÇÃO

A área de atuação da Brigada Florestal Itapetinga (BFI) incorpora dois municípios, Atibaia e Bom Jesus dos Perdões – SP, e está dividida entre Área de Responsabilidade Administrativa (ARA), Área de Atuação Direta (AAD) e Área de Atuação Indireta (AAI) que são representadas pelos seguintes limites geográficos:

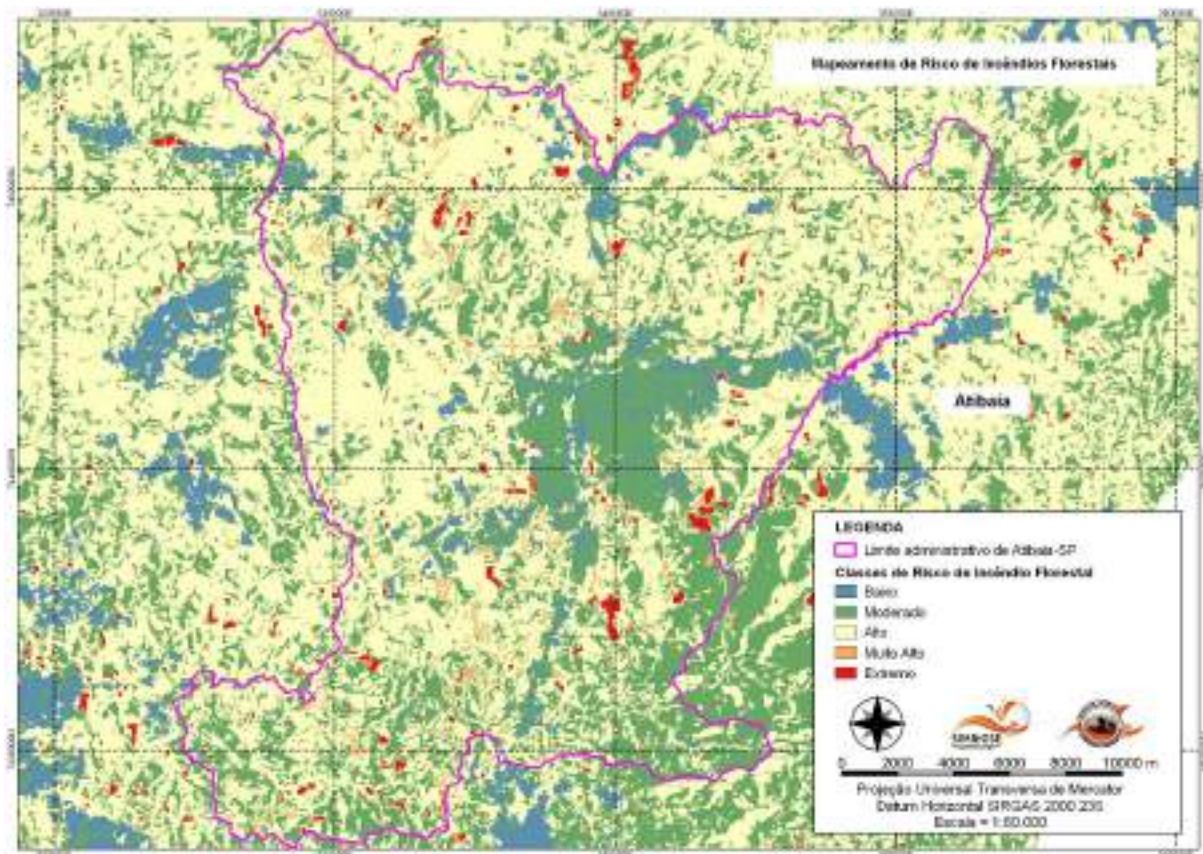
- **Área de Responsabilidade Administrativa (ARA):** Está compreendida pelos limites das Unidades de Conservação (UCs) sobre responsabilidade da SIMBIOSE por meio dos Termos de Parceria firmados com a Prefeitura da Estância de Atibaia para cogestão das UCs. É ela o Parque Natural Municipal da Grota Funda (PNM Grota Funda) e sua Zona de Amortecimento (ZA), conforme Figura 3.
- **Área de Atuação Direta (AAD):** A AAD tem por objetivo a atuação direta em prevenção, monitoramento e combate aos incêndios florestais. Está estabelecida na Serra do Itapetinga e seu entorno, incorporando o Complexo de Visitação Laje da Pedra Grande (CVLPG), que abrange três Unidades de Conservação (UCs) – Parque Estadual do Itapetinga (PEI), Monumento Natural Estadual da Pedra Grande (MONAPG), Parque Natural Municipal Grota Funda (PNMGF) e suas respectivas zonas de amortecimento –, a Zona de Silêncio Elétrico do Rádio Observatório Pierre Kauffman e as áreas de Manancial de Abastecimento Público do Onofre e Atibaia, com uma área total de 13.528,72 ha, conforme Figura 4.
- **Área de Atuação Indireta (AAI):** A AAI tem por objetivo a atuação indireta por meio capacitações, fomento de novas brigadas locais e educação ambiental. Está estabelecida a partir do perímetro da AAD, contemplando as áreas restantes dos Mananciais de Abastecimento Públicos do Onofre e Atibaia e, assim como, a Área de Proteção Ambiental (APA) do Rio Atibaia, com uma área total de 37.143,58 ha, conforme Figura 5.



FIGURA 3 – Mapa da Área de Responsabilidade Administrativa (ARA) da Brigada Florestal Itapetinga (BFI).



FIGURA 4 – Mapa da Área de Atuação Direta (AAD) da Brigada Florestal Itapetinga (BFI).

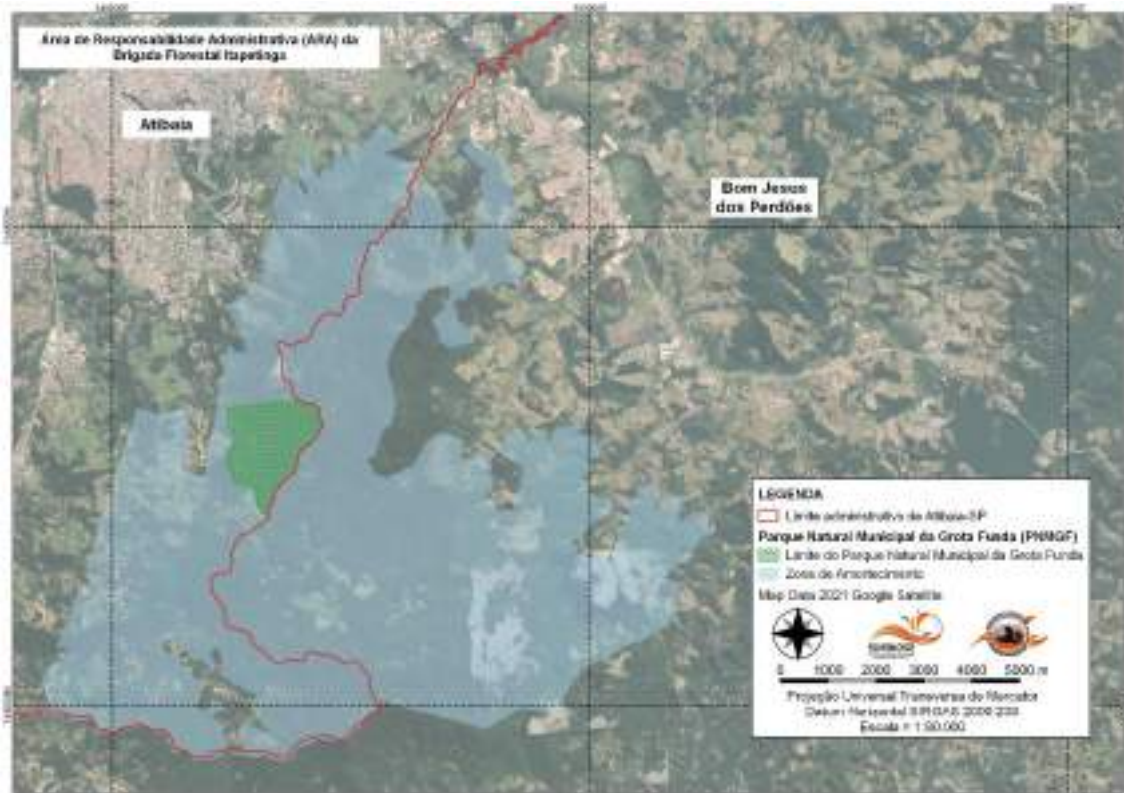

FIGURA 5 – Mapa da Área de Atuação Indireta (AAI) da Brigada Florestal Itapetinga (BFI).

6. CICLO DE ATIVIDADES

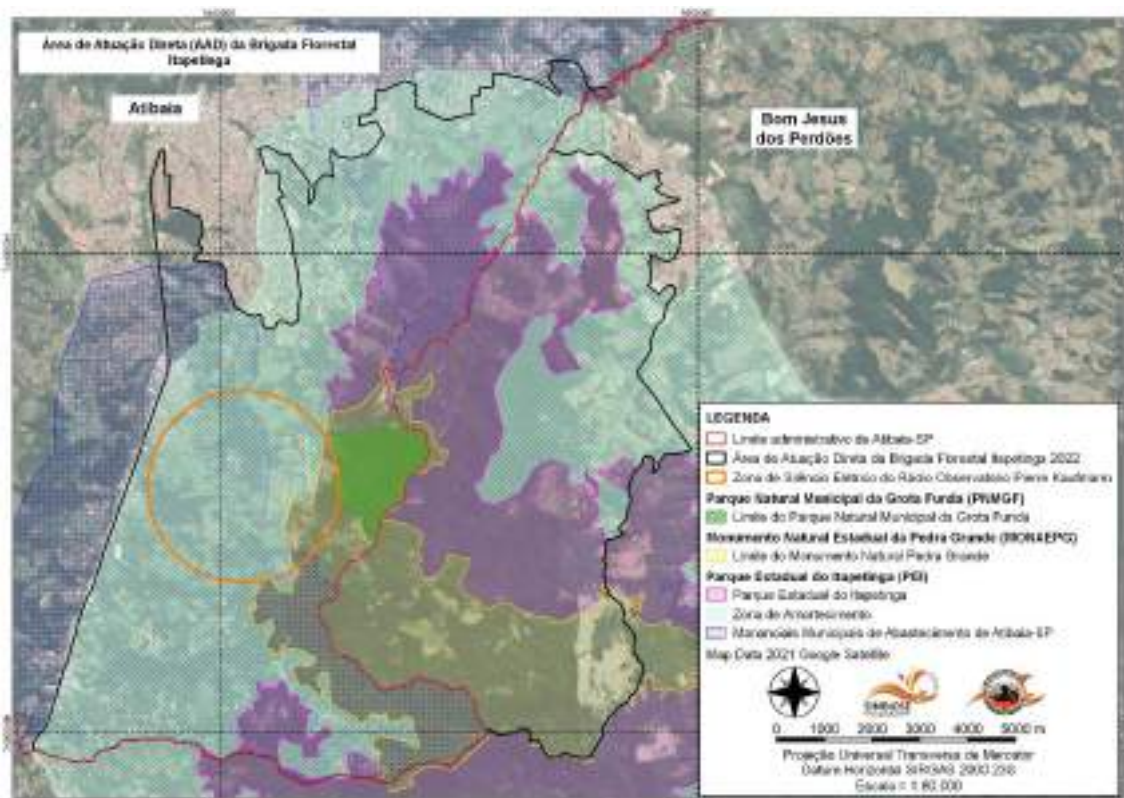
A dinâmica de funcionamento de todo trabalho da Brigada Florestal Itapetinga desenvolve-se a partir do regime meteorológico, de forma permanente ao longo do ano, sendo dividido em três fases, de acordo com o planejamento da Operação Corta-Fogo (SIMA, 2022), de acordo com a Quadro 1:

- **Fase verde (janeiro a março e novembro a dezembro):** Dividida em duas etapas, sendo a primeira, entre os meses de janeiro e março, dedicada às atividades de planejamento e início das medidas de prevenção e preparação, em quanto, na segunda etapa, entre os meses de novembro e dezembro, é realizada uma avaliação da temporada de incêndios e são iniciados os preparativos para o ano seguinte;
- **Fase amarela (abril e maio):** Focada nas ações de prevenção e preparação para enfrentar os incêndios florestais, onde são realizados com prioridade treinamentos, capacitações, elaboração e revisão dos planos preventivos e de contingência;
- **Fase vermelha (junho a outubro):** Focada na operação, onde as ações de combate ao fogo e de fiscalização repressiva são priorizadas e as estratégias de comunicação e campanha preventivas ganham reforço.

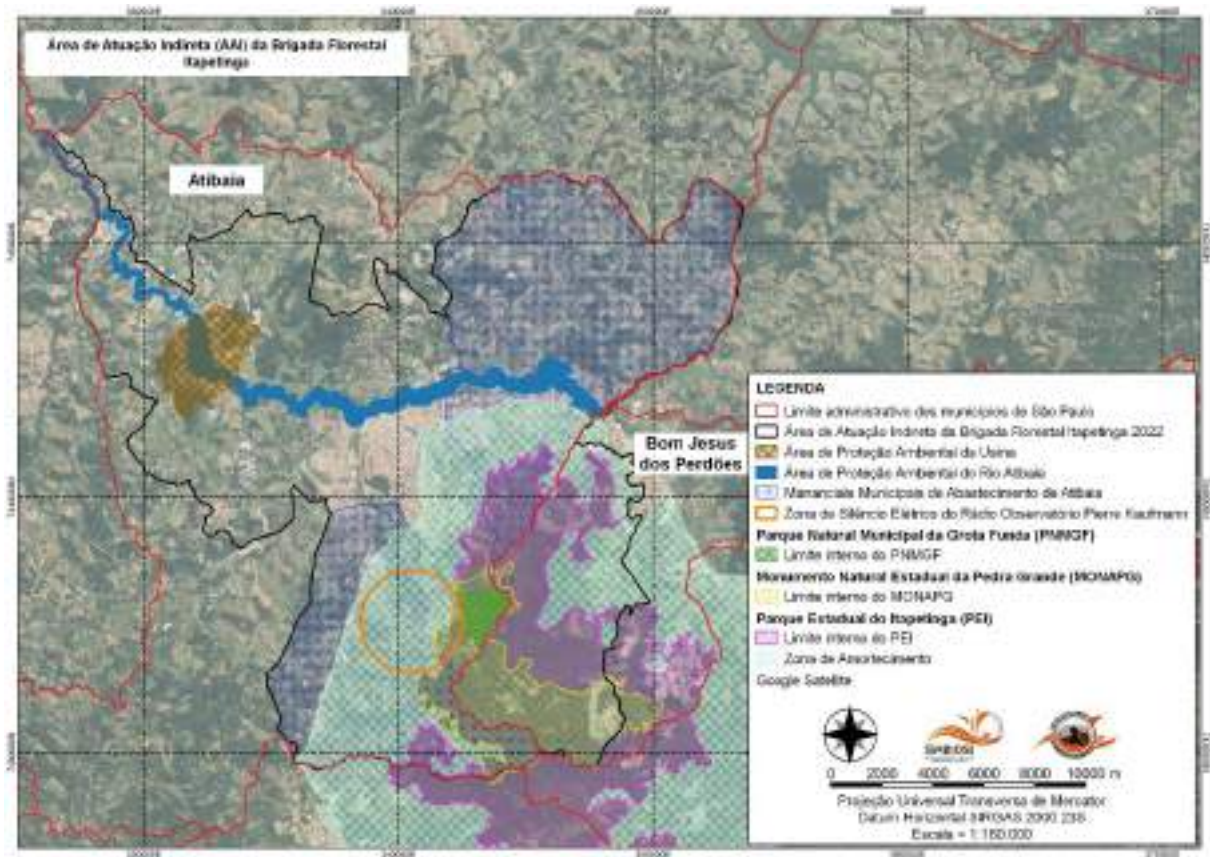
QUADRO 1 – Fases do ciclo de atividades da Brigada Florestal Itapetinga.

JAN.	FEV.	MAR.	ABR.	MAI.	JUN.	JUL.	AGO.	SET.	OUT.	NOV.	DEZ.
Fase Verde			Fase Amarela		Fase Vermelha					Fase Verde	
- Planejamento das ações da temporada; - Início das ações preventivas e de preparação.			- Intensificação das ações preventivas e de preparação.		- Maior atenção para as ações de resposta; - Combate ao fogo; - Intensificação da fiscalização repressiva.					- Avaliação da temporada; - Início do planejamento da temporada seguinte.	

7. EQUIPE DA BRIGADA FLORESTAL ITAPETINGA

Atualmente a BFI conta com uma equipe remunerada, do projeto Grota Funda (Termo de parceria nº 016/2022), formada por 7 membros, além dos voluntários, que se dividem para realizar a prevenção, monitoramento e combate à incêndios florestais, totalizando 13 pessoas.

7.1. COMPONENTES DA BRIGADA E ATRIBUIÇÕES

A BFI é composta, basicamente, pelos Diretores, Coordenador, Gerentes do Fogo, Chefes de Esquadrão, brigadistas e voluntários. Cada qual possui sua função, sendo essencial para o planejamento, logística e operação da Brigada, conforme Figura 6. São atribuições de cada função:

- **Diretores** = São os responsáveis legais e porta-vozes da instituição a qual a Brigada responde (SIMBiOSE);
- **Coordenador** = Atua na comunicação da brigada sendo responsável pela integração entre os Gerentes do Fogo, Diretores e a comunicação interna e externa;
- **Gerentes do Fogo** = São responsáveis pela parte técnica, logística e operacional, além de atuar no comando das operações e fazer cumprir os procedimentos e as normas de segurança;
- **Chefe de brigada** = São responsáveis por controlar e supervisionar as operações de combate e auxiliar os Gerentes do Fogo nas interfaces operacional, logística e técnica;
- **Brigadistas** = São responsáveis pela execução dos trabalhos operacionais, garantindo a segurança, desempenho e efetividades das operações de combate;
- **Voluntários** = Atuam nos diversos níveis da cadeia de composição da brigada a depender do seu nível de qualificação.



FIGURA 6 – Fluxograma de composição da cadeia de atuação da Brigada Florestal Itapetinga.



7.2. SISTEMA DE NIVEMENTO DAS QUALIFICAÇÕES E ATUAÇÕES

O Sistema de Nivelamento foi pensado e implantado na BFI para definir áreas de atuação dentro da cadeia de combate aos incêndios florestais, com o objetivo de agilizar a organização de equipes durante o atendimento a ocorrência, sendo elas:

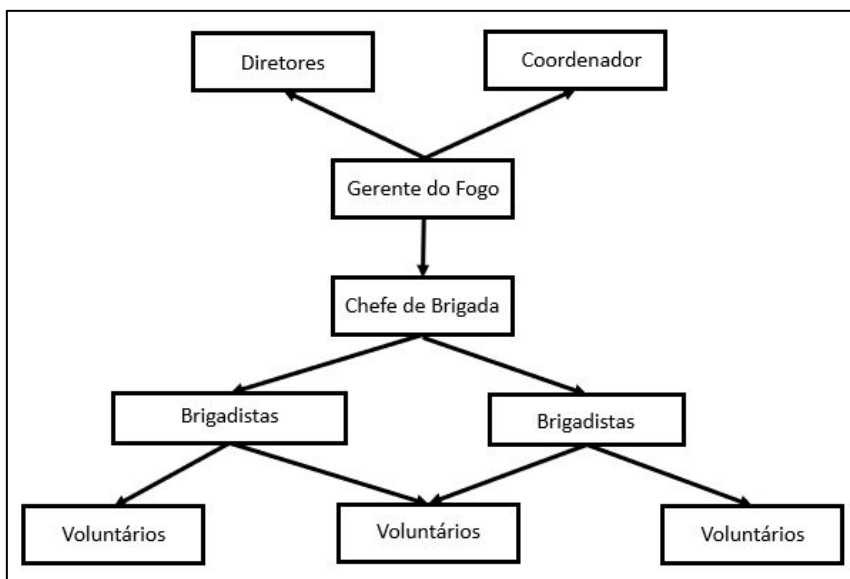
- **Combate direto** = É a atividade executada na linha de fogo pelos brigadistas mais experientes, exigindo treinamentos e atuações constantes durante as temporadas de estiagem;
- **Apoio** = É realizado nos pontos de apoio e na transição entre os pontos de apoio e as proximidades da linha de fogo, sendo executada pelos voluntários iniciantes e em treinamento;
- **Olheiro** = É aquele que participa do grupo “Brigada Voluntária” e atua na notificação de focos de incêndio, sendo executada por voluntários sem treinamento e disposição para atuar no apoio ou combate direto.

7.3. TREINAMENTO E APERFEIÇOAMENTO

O treinamento e aperfeiçoamento de voluntários, brigadistas e todos os componentes da BFI é realizado em consonância com os calendários oficiais da Operação Corta-Fogo (em parceria com o Corpo de Bombeiros, Defesa Civil de Atibaia, Secretaria de Meio Ambiente de Atibaia e Fundação Florestal) e do Programa de Brigadistas Voluntários do IMCBio.

Os treinamentos são realizados em duas épocas durante o início da estiagem e seu fim (Fase Vermelha), assim, como são seguidas etapas de qualificação onde a atuação de apoio exige um treinamento dentro do calendário oficial e o combate direto exige dois treinamentos dentro do calendário oficial e atuação constante durante uma temporada de incêndio. O objetivo do Sistema de Nivelamento e Qualificação integrado aos treinamentos e aperfeiçoamento da BFI é habilitar os voluntários e brigadistas dentro da cadeia de combate aos incêndios florestais para melhorar experiência e profissionalização das equipes.

8. MONITORAMENTO E DETECÇÃO

Incêndios florestais são fortemente influenciados pelas condições meteorológicas, quer seja em sua ignição e propagação, quanto na distribuição em um determinado período de tempo, curto (ao longo do dia) ou longo (ao longo das estações) (SIMBIOSE, 2020). Para prever o risco de incêndios, com base em dados meteorológicos, é aplicada a Fórmula de Monte Alegre – FMA (SOARES, 1972), que é um índice cumulativo baseado em duas variáveis meteorológicas: a umidade relativa do ar, registrada às 13h00 (UR13), e o total diário de precipitação pluviométrica, que são interpretados como graus de perigo de incêndio, gerando Boletins Informativos do Perigo de Incêndio Florestal (Figura 7) a serem divulgados para os brigadistas, durante a fase vermelha de operação que coincide com a estiagem (entre junho e outubro), ficarem sempre em prontidão.



FIGURA 7 – Boletim informativo de acompanhamento meteorológico e perigo de incêndio máximo para o dia 01/06/22.

Um sistema de detecção eficiente é de fundamental importância para o funcionamento do Plano de Prevenção e Combate à Incêndios Florestais, e a breve descoberta de um foco de incêndio permite que o combate seja iniciado rapidamente e ainda em pequenas proporções. De modo geral, detecção compreende diferentes meios de monitoramento e vigilância, integrados e complementares,



e dependem de uma eficiente rede de comunicação entre equipe de vigilância, brigadistas, gestão das UCs e demais instituições parceiras, conforme Quadro 2.

QUADRO 2 – Formas e mecanismos de detecção durante a temporada de incêndios.

Tipo de detecção	Funcionamento	Ações necessárias
Fixa	Realizada a partir de mirantes, torres de observação, abrigos, portarias, postos de fiscalização fixos e pré-determinados na cidade	Acionar fluxograma de combate (Item 10)
Móvel	Rondas realizadas pelas equipes de projetos (vigilantes, gestores, brigadistas, voluntários, etc.)	Acionar fluxograma de combate (Item 10)
Externa	Recebimento de ligações telefônicas, mensagens nos grupos de combate aos incêndios no <i>WhatsApp</i> , dentre outros, recebidos da comunidade do entorno ou da rede de parceiros.	Acionar fluxograma de combate (Item 10)

Na SIMBIOSE, hoje existem quatro principais canais de comunicação referentes ao fogo, são eles os grupos de WhatsApp: Combate aos Incêndios Florestais Itapetinga – CIFI, Brigada Voluntária Itapetinga, Brigada em Ação e FF/SIMBIOSE, que são usados para monitoramento e detecção de focos de incêndio, assim como, para acionamento de combate, desmobilização, e, quando necessário, divulgação de treinamentos e aperfeiçoamento.



9. AÇÕES DE PREVENÇÃO E PREPARAÇÃO

A preparação e prevenção são medidas contínuas realizadas com objetivo de reduzir a ocorrência de incêndios florestais, minimizar seus impactos negativos e otimizar as ações de resposta das equipes combatentes.

No âmbito do PPCIF, destaca-se a importância das ações de manejo de combustível (principalmente os aceiros), formação de parcerias, treinamento interno e externo das equipes de brigadistas e pessoal de apoio, mapeamento dos recursos de combate próprios e provenientes da rede de parceiros e levantamento de aspectos relativos à logística para combate (captação de água, pistas de pouso, etc.).

Todos os recursos disponíveis e necessários devem ser quantificados, qualificados e informados no PPCIF, o objetivo é unificar a base de informações com os demais interessados na execução do Plano.

9.1. PREVENÇÃO

Em caráter prático de prevenção aos incêndios, pretende-se realizar uma comunicação preventiva nas fases amarela, de forma mais incisiva, e durante toda a fase vermelha, entre elas:

- Criar um folheto informativo sobre os efeitos dos incêndios florestais, legislação e alternativas ao uso do fogo;
- Realizar treinamento de voluntários para preparação do período de estiagem 2022, em parceria com instituições parceiras e a comunidade do entorno das UCs;
- Realizar campanhas para orientação da população e brigadistas voluntários distribuindo matérias informativos e promovendo diálogos de conscientização;
- Realizar campanhas para orientar proprietários rurais sobre técnicas de prevenção a incêndios.
- Buscar parcerias com empresas privadas para a doação de equipamentos e ferramentário para a Brigada Florestal Itapetinga;
- Realizar campanhas para angariar fundos para a compra de equipamentos e ferramentário para a Brigada Florestal Itapetinga.

9.2. PREPARAÇÃO E RECURSOS DA BRIGADA FLORESTAL ITAPETINGA

9.2.1 EQUIPAMENTOS DE PROTEÇÃO INDIVIDUAL						
Categoria	Descrição	BFI	Quantidade existente	Quantidade necessária	Demanda	
EPI	Uniforme padrão (Calça+Gandola)	15	15	0	0	
	Capacete	15	15	0	0	
	Luva	15	15	0	0	
	Máscara	15	15	0	0	
	Bota	15	15	0	0	
	Óculos de segurança	15	15	0	0	
	Cantil	15	15	0	0	
	Cinto NA	15	15	0	0	
	Balaclava	15	15	0	0	
	Lanterna de Cabeça	15	15	0	0	
	Apito	15	15	0	0	
Perneira	15	15	0	0		
9.2.2 MATERIAIS DE COMBATE						
Categoria	Descrição	BFI	Quantidade existente	Quantidade necessária	Demanda	
Ferramentas	Abafador (chapa)	8	8	15	7	
	Vassoura de bruxa	15	15	15	0	
	Bomba-costal rígida	0	0	0	0	
	Mochila-costal flexível	13	13	15	2	
	Enxada e enxadão	13	13	15	2	
	Rastelo Anti-Chama	2	2	3	1	
	Facão com bainha	5	5	15	10	
	Chibanca	2	2	3	1	
	Alicate de bico	3	3	5	2	
	Alicate de corte pequeno	1	1	5	4	
9.2.3 EQUIPAMENTOS OPERACIONAIS						
Categoria	Descrição	BFI	Quantidade existente	Situação*	Quantidade necessária	Demanda
Veículos/ equipamentos	Fiat Palio Weekend Adventure 1.8	1	1	OP	0	0
	Fiat Fiorino Trekking 1.6 1997	1	1	OP	0	0
	Caminhão 4x4	0	0	-	1	1
	Tanque (carreta tanque, 2000 litros)	0	0	-	1	1
	Moto-bomba	0	0	-	1	1
	Motosserra	0	0	-	1	1
	Roçadeira	1	2	B	3	0
	Moto Soprador de ar	2	2	B	3	1
	Tanque flexível PVC 400 l ou 700 l	0	0	-	1	1
	Drone	0	0	-	1	1
	GPS	1	1	B	2	1
	Rádio	9	9	B	15	6
	Rádio Repetidora	1	1	B	1	0
	Bateria	1	1	B	1	0

* B = BOM / OP = Operando Precariamente / NO = Não Operando



9.2.4 RECURSOS HUMANOS DA BRIGADA FLORESTAL ITAPETINGA			
Nome do brigadista	Função na equipe (GF)	Função na brigada (BVI)	Telefone
Mateus Queiroz	Gestor de Projeto	Coordenação e Operacional	(11) 99659-4590
Marcelo Eduardo e Silva	Coordenador de Operações	Coordenação e Operacional	(11) 97167-7652
Guilherme Martins	Analista Administrativo e Financeiro	Coordenação e Operacional	(11) 97432-0278
Luis Souza	Monitor Ambiental	Operacional	(11) 95327-0060
Igor Sousa	Monitor Ambiental	Operacional	(19) 99311-8659
Francisco Mas	Monitor Ambiental	Operacional	(11) 97565-1433
Hallan Chimura	Agente Ambiental	Operacional	(11) 97236-1246

9.3. CONTATOS DOS BRIGADISTAS VOLUNTÁRIOS ATUANTES

Nome	Telefone	e-mail
Vinicius G. De Zorzi	(11) 96425-3931	vinicius.dezorzi@simbiose.org.br
Bruno Obara	(11) 98180-1415	-
Mariel Azoubel	(19) 98407-2884	-
Luiza Borges	(11) 97447-6389	-
Alessandra Auricchio	(11) 98355-7670	-
Ian Iordanu	(11) 98826-3905	-

9.4. CONTATOS E RECURSOS DA REDE DE PARCEIROS

9.4.1 – Contatos e recursos da rede de parceiros							
Parceiro	Ponto Focal (nome)	Contato (Tel)	Ações	Equipamentos		Nº de pessoas disponíveis	Distância da UC
				Tipo	Qtd.		
MoNa Pedra Grande	César	(11) 99698-3116	monitoramento, prevenção e combate	mochilas costais, abafadores		6	-
PE Itapetinga	César	(11) 99698-3116	monitoramento, prevenção e combate	mochilas costais, abafadores		7	-
PNM Grota Funda	Marshall	(11) 97167-7652	monitoramento, prevenção e combate	mochilas costais, abafadores; roçadeiras	4 mochilas; 10 abafadores; 2 roçadeiras	7	-
Brigada Florestal Itapetinga	Mateus	(11) 99659-4590	monitoramento, prevenção e combate	mochilas costais, abafadores; sopradores; roçadeiras	9 mochilas; 13 abafadores; 2 sopradores; 1 roçadeira	15	-
SIMBIOSE	Vinicius	(11) 96425-3931	monitoramento, prevenção e combate	mochilas costais, abafadores; sopradores; roçadeiras	9 mochilas; 13 abafadores; 2 sopradores; 1 roçadeira	15	-
Corpo de Bombeiros - Atibaia	Cabo Pereira	(11) 99985-0131	monitoramento, prevenção e combate	Caminhão tanque	1 Caminhão	3	-

9.5. LOGÍSTICA PARA COMBATE

9.5.1 Pontos de captação de água				
Local	Coordenadas geográficas	Ponto de referência	Situação da Água*	Possibilidade de abastecimento
Bica d'água	23°10'15.92"S, 46°31'16.43"W	Estrada de acesso à Laje	MD - Não potável	Carga p/ bombas e água p/ combate
Casa de Fogo - Mike Milz	23° 9'8.71"S, 46°30'46.87"W	Pousada Pedra Grande	MD - Não potável	Carga p/ bombas e água p/ combate
Bica d'água - Minha Deusa	23° 9'28.37"S, 46°31'50.81"W	Trilha de acesso à Laje	MD - Potável	Carga p/ bombas e água p/ combate
Cachoeira do Barroão	23°11'11.47"S, 46°29'10.42"W	Estrada de acesso à Pedra do Coração	AD - Não potável	Carga p/ bombas e água p/ combate
Sítio Pacaembu	23°11'17.36"S, 46°31'17.83"W	Estrada de acesso à Laje	AD - Não potável	Carga p/ aeronaves, motobombas e água p/ combate
Caixa d'água	23°11'0.62"S, 46°32'23.58"W	Guarita da Grota Funda (Pedrinha)	MD - Não potável	Carga p/ bombas e água p/ combate
Lagoa	23°11'3.01"S, 46°33'30.53"W	Após a guarita do ROPK	MD - Não potável	Carga p/ motobomba
Lagoa	23°11'35.16"S, 46°33'8.91"W		AD - Não potável	Carga p/ aeronaves, motobombas e água p/ combate
Ponto com torneira	23°11'28.14"S, 46°33'12.56"W		MD - Não potável	Carga p/ bombas e água p/ combate
Lagoa	23°11'31.04"S, 46°34'9.48"W		AD - Não potável	Carga p/ aeronaves, motobombas e água p/ combate
Ponto com torneira	23°11'39.66"S, 46°34'4.93"W		MD - Potável	Carga p/ bombas e água p/ combate
Ponto com torneira	23°11'6.17"S, 46°33'33.44"W		MD - Potável	Carga p/ bombas e água p/ combate
Ponto com torneira	23°12'10.96"S, 46°32'56.99"W		MD - Potável	Carga p/ bombas e água p/ combate
Lago	23° 6'41.21"S, 46°31'26.27"W		AD - Não potável	Carga p/ aeronaves, motobombas e água p/ combate

* AD = Alta Disponibilidade / MD = Média Disponibilidade / BD = Baixa Disponibilidade / ND = Não Disponível

9.5.2 Pistas de pouso/decolagem de aeronaves (Asa fixa e rotativa)

Local	Tipo de Pista	Coordenadas geográficas	Comprimento (metros)	Largura	Tipo de pavimentação	Estado de conservação
Haras Tacaratica	Heliponto	23°11'35.16"S, 46°33'8.91"W	30	30	Solo com braquiária	Boa
Sítio Pacaembu	Heliponto	23°11'18.44"S, 46°31'27.71"W	30	30	Solo com braquiária	Boa

9.5.3 Outros aspectos logísticos

Descrever: Principais vias de transporte

Município: Atibaia e Bom Jesus dos Perdões

Rodovia Fernão Dias (Liga São Paulo à Minas Gerais);

Rodovia Dom Pedro I (Liga Região Metropolitana de Campinas à Rodovia Presidente Dutra);

Estrada Municipal da Pedra Grande;

Avenida Lucas Nogueira Garcez;

Estrada Municipal do Jataí;

Avenida Santana;

Avenida Nossa Senhora do Rosário;

9.6. ACEIROS

Local	Data da Vistoria	Situação atual	Largura	Distância	Ação necessária
Trilha da Mangueira	Não realizada	-	-	-	Realizar vistoria
Trilha da Gruta São José	Não realizada				Realizar vistoria
Mirante da Pedrinha	Maio/2022	Manutenção realizada	20 metros	100 metros	Monitoramento



10. COMBATE AOS INCÊNDIOS FLORESTAIS

Em caráter prático de combate aos incêndios, pretende-se nortear as ações com base no tempo de resposta, mantendo-o entre 20 a 40 minutos, assim como:

- Realizar eventos de capacitação e interação entre os brigadistas voluntários e os demais atores do poder público (Corpo de Bombeiros, Defesa Civil de Atibaia e Fundação Florestal);
- Manter a estruturação e organização das equipes em alerta para as regiões com alta incidência de incêndios;
- Mapear, corrigir e demandar a correção de situações que dificultem o acesso e o combate (estradas mal conservadas, aceiros sem manutenção e pontos de acesso a água para combate, dentre outros);
- Articular o grupo de Brigadistas Voluntários e equipes do Parque Grota Funda (Termo de Parceria nº 016/2022) bem como o envolvimento com os demais atores do poder público (Corpo de Bombeiros, Defesa Civil de Atibaia e Fundação Florestal);
- Levantar informações técnicas para a elaboração de Relatórios de Ocorrência de Incêndios (ROI) e protocolar denúncia formal à Prefeitura da Estância de Atibaia, via 1Doc., em até 48 horas após o término do sinistro.

11. ACIONAMENTO

Um sistema de acionamento bem definido, organizado, integrado e amplamente conhecido por todos os envolvidos é fundamental para a otimização dos recursos humanos e materiais, além de evitar ações sobrepostas e desarticuladas. A equipe do projeto de Áreas protegidas, Grotta Funda (GF), será responsável pela realização dos primeiros combates na área de Atuação da Brigada Florestal Itapetinga (BFI). Em caso de necessidade de apoio, a equipe responsável deverá solicitá-la aos voluntários, assim como havendo necessidade, dos parceiros institucionais e equipes regionais, conforme descrito nos níveis de acionamento da Figura 8 e Figura 9.

Níveis de acionamento			
N.	Descrição	Responsável pelo acionamento	Recursos e mobilizações
1	Acionamento de foco em local de pequenas proporções, pode ser combatido pela equipe em campo no dia (GF ou brigadista com experiência para o primeiro combate)	Membros em monitoramento fixo, móvel ou externo nos grupos de WhatsApp referentes ao fogo	<ul style="list-style-type: none"> - Equipes do projeto em campo (GF ou brigadista com experiência para o primeiro combate) - Brigadista que iniciaram o primeiro combate
2	Incêndio não pode ser debelado com os recursos iniciais, requer apoio dos brigadas voluntários em QAP (para o segundo combate)	- Equipe em campo que iniciou o primeiro combate	- Brigadistas em QAP da Brigada Florestal Itapetinga
3	Incêndio não pode ser combatido com o apoio dos brigadas voluntários, requer apoio de outras unidades como FF, Defesa Civil, Bombeiros, etc.	- Equipe em campo que iniciou o primeiro combate	<ul style="list-style-type: none"> - Fundação Florestal (FF) - Defesa Civil de Atibaia - Corpo de Bombeiros (Regional)
4	Incêndio não pode ser controlado com todos os recursos disponíveis, requer a mobilização de apoio metropolitano aéreo (Bombeiros SP e Água)	<ul style="list-style-type: none"> - Equipe em campo que iniciou o primeiro combate - Fundação Florestal - Corpo de Bombeiros 	<ul style="list-style-type: none"> - Equipes de brigadistas (Regional) - Corpo de Bombeiros (Metropolitano) - Equipe aérea (Água)

FIGURA 8 – Níveis de acionamento definidos para a Brigada Florestal Itapetinga (BFI).