



'Prefeitura do Município da Estância Turística de Barretos  
Secretaria Municipal de Educação  
CEMEI "PROF. ORIVAL LEITE DE MATTOS"  
Rua C 23 nº 480 – CEP: 14781-467  
BAIRRO CRISTIANO DE CARVALHO  
☎3612.2330 – ✉[cemeiorival@gmail.com](mailto:cemeiorival@gmail.com)  
CNPJ: 08.139.554/0001-86

## 2º RELATÓRIO CIRCUNSTANCIADO

2023

### MAIO A AGOSTO

#### 1. IDENTIFICAÇÃO:

##### 1.1 NOME DA UNIDADE ESCOLAR:

A.P. M DA CEMEI ORIVAL LEITE DE MATTOS

CNPJ: 08139.554/0001-86

ENDEREÇO: RUA C 23 nº480 - BAIRRO CRISTIANO DE CARVALHO

FONE: (17) 3612-2330 e (17) 3612-2350

##### 1.2 REPRESENTAÇÃO LEGAL DA UNIDADE ESCOLAR:

Nome: Ana Lucia Luiz Araujo

Cargo: Vice-Diretora

Rua: C-3 nº 44 – Bairro Cristiano de Carvalho

##### 1.3 TÉCNICO RESPONSÁVEL PELO RELATÓRIO

Nome: Ana Lucia Luiz Araujo

Cargo: Vice-Diretora

Rua: C-3 nº 44 – Bairro Cristiano de Carvalho

Recebemos em:

05/09/23  
*[Assinatura]*

*[Assinatura]*  
Danilo Pellegrini Felipe  
Supervisor Geral da Área do  
Ensino Fundamental  
RG: 17.106.181-0

#### **1.4 PÚBLICO ALVO**

113 Alunos atendidos

O CEMEI atende crianças desde o Berçário até a Pré-Escola.

#### **LISTA DE ALUNOS BERÇÁRIO I 2023.**

- 1- ADRIAN GUSTAVO FERRARI MARTINS
- 2- BRYAN LUCAS NARCISO DE FARIAS
- 3- HELENA ANDRADE CALIXTO
- 4- RAPHAELA LIMA AIRES
- 5- ALLANA VITORIA DOS SANTOS INHOTA

#### **LISTA DE ALUNOS BERÇÁRIO II 2023.**

- 1- ANNA JULIA DA SILVA GOUVEIA
- 2- ANTHONY GABRIEL NUNARO BRIANEZ
- 3- BENICIO FERNANDES MENEZES DE CARVALHO
- 4- DAVI SOUZA
- 5- ELIAS MIGLIORATI SILVA
- 6- EMANUELLY BEATRIS DA SILVA JACOMINI
- 7- FELIPE JESUS DOS SANTOS
- 8- HELOISA OLIVEIRA TREVIZAN
- 9- ISAC DE SOUZA BARBOZA
- 10- JULIA SANTANA DOS SANTOS
- 11- LEONARDO SILVA DOS SANTOS SOUZA
- 12- MIGUEL DE OLIVEIRA XAVIER
- 13- VELLENTINA FAGUNDES SOUZA PIMENTA
- 14- AGATHA LIMA PEREIRA
- 15- JOÃO OTÁVIO NISHIZAKI BONFOGO
- 16- SAMUEL MESQUITA DA SILVA
- 17- BENJAMIN CHRISTOPHER GOMES DE ANDRADE
- 18- HENRY GABRIEL ALBUQUERQUE DE PAULA
- 19- ANTONIO BERNARDINO FELICIANO

**LISTA DE ALUNOS MATERNAL I 2023.**

- 1- ALICE GREGO GONÇALVES
- 2- ANA LUÍZA DIMAS DE OLIVEIRA
- 3- DERIK DE QUEIROZ SILVA
- 4- GUILHERME RODRIGUES DE OLIVEIRA CARDOSO
- 5- HELOISA CRISTINA CESÁRIO ALMEIDA
- 6- ISABELA DOS SANTOS SCATOLIN
- 7- JOÃO DE OLIVEIRA DO NASCIMENTO VIEIRA BERNARDINO
- 8- JOÃO SILVA DOS SANTOS SOUZA
- 9- JOSE ARTHUR MARQUES BORGES
- 10- MANUELA CORRAL RIBEIRO
- 11- MANUELLA LUIS DA SILVA
- 12- MARIA FLOR DE SOUZA BARBOZA
- 13- MATEUS BARRIENTO SALVI
- 14- STHEFANY SANTANA DE SOUZA
- 15- ANTHONY MIGUEL FERREIRA
- 16- ISADORA AMARAL ARAUJO
- 17- ANTONELA BASTON ALMEIDA
- 18- HELENA FERREIRA COSTA
- 19- AMALYA NUNES FERREIRA
- 20- HEITOR DOS SANTOS MARQUES
- 21- THEO ANDRADE FONSECA

**LISTA DE ALUNOS MATERNAL II 2023.**

- 1- ANA HELENA DOS SANTOS CARVALHO
- 2- ANTONY PERES LOPES
- 3- EDUARDO MURAY CALOCCI SARTORI
- 4- GABRIELA CAVANHA
- 5- GAEL NEVES FERREIRA
- 6- HEITOR MORENO DE OLIVEIRA
- 7- HELOÍSA PASSOS MORENO
- 8- JOÃO MIGUEL PEDRO SANCHEZ
- 9- JOAQUIM BARBOSA MELANI

- 10- LORENA DE OLIVEIRA XAVIER
- 11- LORENZO HENRIQUE FERNANDES SILVA DE MOURA XAVIER
- 12- MARIA EDUARDA BATISTA BENTO
- 13- MARIA FERNANDA DE SOUZA RECCO
- 14- MARIA KATARINY MARQUES ALMEIDA COSTA
- 15- PYETRA EMANUELLY SANTANA LIMA
- 16- RAFAELA MARTINS DE BARROS
- 17- SOFIA VITÓRIA DAVID SANTOS
- 18- THÉO LACERDA DA SILVA
- 19- TULIO BEZERRA LEANDRO RIBEIRO MORAES
- 20- LORENZO MELO DA SILVA
- 21- ISABELLA TERRENGUI REIS
- 22- MOISÉS HENRIQUE DIAS SILVÉRIO
- 23- LIVIA EMANUELLY DA SILVA GOUVEIA

#### **LISTA DE ALUNOS RECREAÇÃO 2023.**

- 1- ANTHONY GABRIEL NOGUEIRA SANTOS
- 2- ARTHUR HENRIQUE CANDIDO
- 3- CLARA MARQUES MAGNANI
- 4- GABRIELA CRISTINE DE OLIVEIRA FERNANDES
- 5- GABRIELA MARIA DA SILVA
- 6- HELENA MAXIMIANO DE GISSI
- 7- ISAAC SILVA MARQUES
- 8- ISABELA MARIA DA SILVA
- 9- ISABELLE SOUSA CARVALHO
- 10- JOÃO ANTONIO ALBINO DE SOUSA
- 11- JORGE VIEIRA WIZIACK
- 12- LIVIA EMILLY SANTANA MARTINS
- 13- LORENZO FERREIRA CALATROIA PAULA
- 14- LUCCA AUGUSTO SANCHEZ DA SILVA
- 15- LUIZ MIGUEL DOS SANTOS MARTINS
- 16- MIGUEL BARBOSA DE CARVALHO
- 17- PYETRO MIGUEL DE OLIVEIRA VIEIRA
- 18- RAFAELA CORRAL RIBEIRO

- 19- JOSUE AMARAL
- 20- MYA NUNES RIBEIRO
- 21- HEITOR ALQUIMIM PEIXOTO

**LISTA DE ALUNOS PRÉ-ESCOLA 2023.**

- 1- ADRIAN CESAR PIMENTA SIQUEIRA
- 2- ARTHUR CESAR PIMENTA SIQUEIRA
- 3- ARTHUR EUGÊNIO DA SILVA
- 4- CARLOS EDUARDO LIMA DE ARAÚJO
- 5- DOMENIK ROBERT SILVA SERAFIM
- 6- ELISA BARRIENTO SALVI
- 7- GUSTAVO BATISTA USSON
- 8- HEITOR HENRIQUE MENDONÇA DE OLIVEIRA
- 9- ISABELLI FERREIRA DA SILVA
- 10- JOÃO PEDRO PAIVA DE AS LIMA
- 11- KAYO BEZERRA LEANDRO
- 12- LAURA CAROLINE DOS REIS NEVES
- 13 – LEONARDO GABRIEL NILO DE OLIVEIRA
- 14- LÍVIA HELENA DE OLIVEIRA VARES DOS SANTOS
- 15- LORRAYNE VITÓRIA PRADO DE AGUIAR
- 16- LUCAS FREITAS DE ALMEIDA
- 17- MARIA SOPHIA COSTA MARTINS
- 18- MIGUEL SIMÃO SANTANA
- 19- SAMUEL CAVANHA
- 20- STELA SOUZA FAGUNDES
- 21- THÉO HENRIQUE LIMA LOPES
- 22- WILSON CAROLINO DE SOUZA
- 23- SALMO AMARAL
- 24- MARIA GABRIELLY DE SOUZA LIMA

**1.5 – RECURSOS HUMANOS EXISTENTES****Quadro de Funcionários 2022  
Início de 2023**

<b>NOME</b>	<b>SITUAÇÃO</b>	<b>CARGO/FUNÇÃO</b>
<b>ALESSANDRA G. ALVES P. GARCIA</b>	<b>EFETIVO</b>	<b>SECRETÁRIA</b>
<b>AMANDA MARTINS PINTO</b>	<b>EFETIVO</b>	<b>PROFª. DE EDUCAÇÃO INFANTIL</b>
<b>ANA LUCIA LUIZ ARAUJO</b>	<b>EFETIVO</b>	<b>VICE DIRETOR</b>
<b>ANDRESSA CRISTINA DE SOUZA</b>	<b>REJAE</b>	<b>P I / ARI</b>
<b>CARLA APARECIDA BARBOSA</b>	<b>EFETIVO</b>	<b>AUX. OP. DE SER. GERAIS</b>
<b>CLAUDIA REGINA DE OLIVEIRA DA CRUZ</b>	<b>REJAE</b>	<b>ACD</b>
<b>CRISTIANE FINHOLDT DE ALMEIDA</b>	<b>EFETIVO</b>	<b>PROFESSOR I</b>
<b>DAIANA ALVES DO SANTOS RAMOS</b>	<b>REJAE</b>	<b>P I / ARI</b>
<b>DAMARIS GARCIA DE OLIVEIRA</b>	<b>EFETIVO</b>	<b>AUX. OP. DE SER. GERAIS</b>
<b>ELDA SILVA OLIVEIRA</b>	<b>EFETIVO</b>	<b>PROFª. DE EDUCAÇÃO INFANTIL</b>
<b>ELISANGELA MACHADO DA SILVA</b>	<b>REJAE</b>	<b>P II / EDUCAÇÃO FÍSICA</b>
<b>FATIMA DE PAULA M. COSTA</b>	<b>EFETIVO</b>	<b>PAJEM</b>
<b>GRAZIELE MOTTA DA SILVA</b>	<b>EFETIVO</b>	<b>PROFª. DE EDUCAÇÃO INFANTIL</b>
<b>IVONE ALMEIDA T. DA SILVA</b>	<b>EFETIVO</b>	<b>PROFª. DE EDUCAÇÃO INFANTIL</b>
<b>IZABEL CRISTINA DE FREITAS</b>	<b>REJAE</b>	<b>ACD</b>
<b>JULIANA C. DO NASCIMENTO</b>	<b>EFETIVO</b>	<b>MERENDEIRA</b>
<b>KATY TATIANA REZENDE</b>	<b>REJAE</b>	<b>PII / INGLÊS</b>

<b>LIDIANE ALVES C. OLIVEIRA</b>	<b>EFETIVO</b>	<b>PROFESSOR I</b>
<b>MARIA DE JESUS SOUZA CUNHA</b>	<b>EFETIVO</b>	<b>PAJEM</b>
<b>MARIANA HELOISA OLIMPIO DE OLIVEIRA</b>	<b>REJAE</b>	<b>ACD / VOLANTE</b>
<b>NAYARA ROSA N. GONÇALVES</b>	<b>EFETIVO</b>	<b>ACD</b>
<b>NEUSA FELISBINO DE ASSIS</b>	<b>EFETIVO</b>	<b>PAJEM</b>
<b>REGIANNE VALENTTI WELTE</b>	<b>EVENTUAL</b>	<b>ACD (TALITA – CARGA REDUZIDA)</b>
<b>RODRIGO FRANCISCO GONÇALVES</b>	<b>EFETIVO</b>	<b>MERENDEIRO</b>
<b>SIBELE CRISTINA G. DE OLIVEIRA</b>	<b>EFETIVO</b>	<b>AUX. OP. DE SER. GERAIS</b>
<b>TALITA THAOANA G. SILVA</b>	<b>EFETIVO</b>	<b>ACD</b>
<b>VALERIA SILVA DOS SANTOS</b>	<b>EFETIVO</b>	<b>EDUCADORA</b>

## **2 - ATIVIDADES DESENVOLVIDAS NOS MÊSES DE MAIO A AGOSTO**

### **Funcionamento do CEMEI:**

Durante os meses de Maio a Agosto de 2023 foram realizadas atividades, tais como: Festa da Família; Festa Junina; Atividades Folclóricas, Desfile em comemoração ao Aniversário de Barretos e também a nossa já tradicional Queima do Alho além de várias atividades da Apostila FTD, Projetos do P.P.P.

### **Maio/2023**

#### **Tema: Dia do Trabalho**

Primeiramente, foi explicado o significado do Dia do Trabalho para as crianças. Elas sabem por que dia 1º de maio não teve aula? Entendem o porquê desse feriado? A introdução da aula foi feita com cartazes bem coloridos, figuras, personagens. Em seguida, foi apresentada algumas profissões, onde trabalham, que tipo de trabalho é feito lá e que tipo de equipamento ou ferramentas os empregados usam para realizar seu trabalho.

Foi perguntado às crianças se elas sabem as profissões dos seus pais, tios, avós e outras pessoas da família. Isso ajuda o aluno a visualizar e se aproximar melhor da ideia de empregos e suas características.

E por último, todos disseram qual profissão gostariam de exercer quando crescerem.

Objetivos: - Conhecer as profissões existentes em seu ambiente escolar e familiar; - Identificar e valorizar as diferentes profissões; - Despertar a curiosidade pela profissão dos pais; - Valorizar o trabalho como forma digna de sobrevivência - Desenvolver a linguagem oral e expressividade.

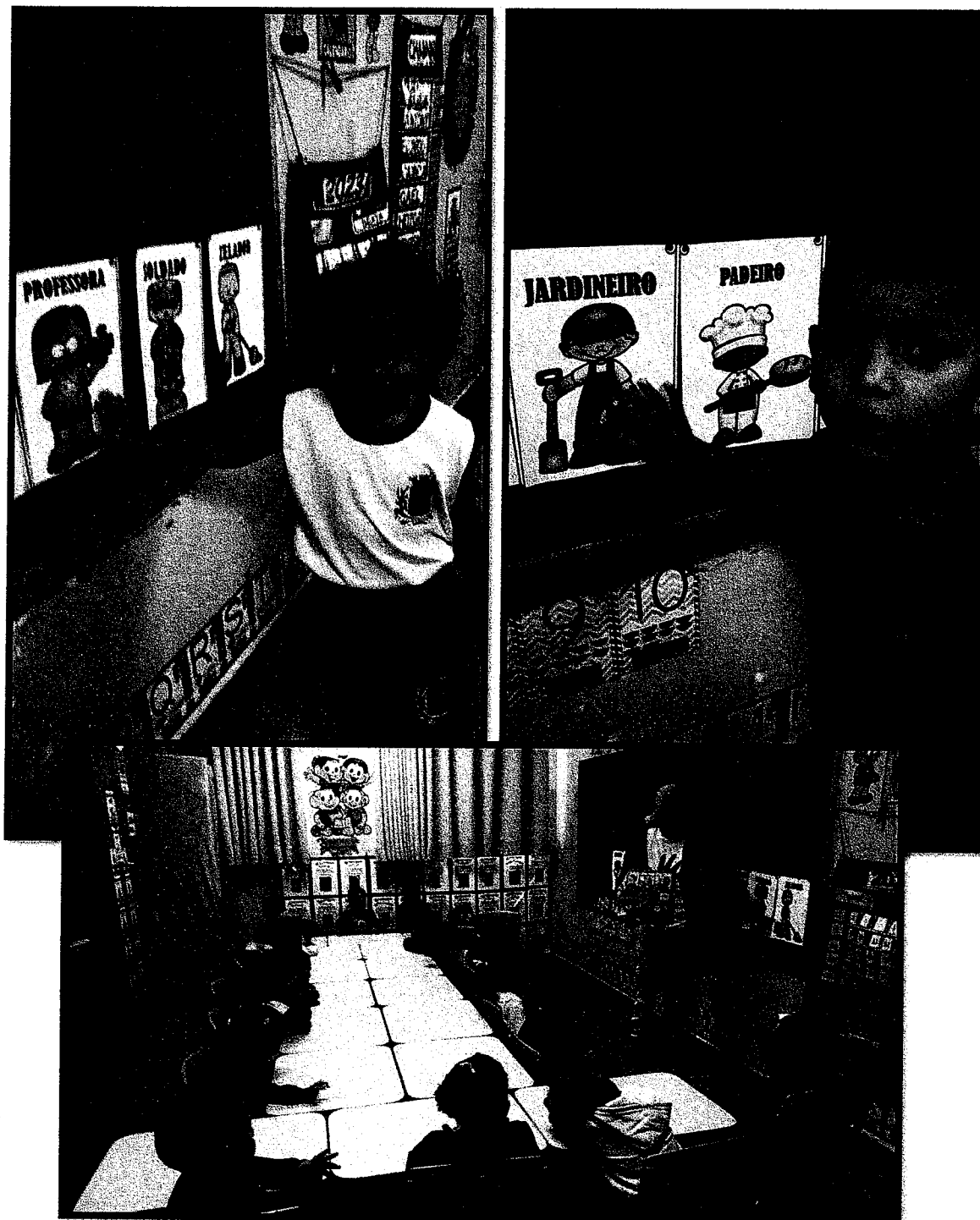



## Tema: Formas Geométricas

Atividades: Formas geométricas na garrafa, Boliche e pegando tampinhas com prendedores de madeira.

Esse jogo de boliche, permite uma melhor aprendizagem e para promover a autoconfiança, a organização, concentração, atenção, raciocínio lógico-dedutivo e o senso cooperativo.

Atividade com prendedor de roupa, além de divertir, estimular a coordenação motora fina, ainda auxilia na aprendizagem.

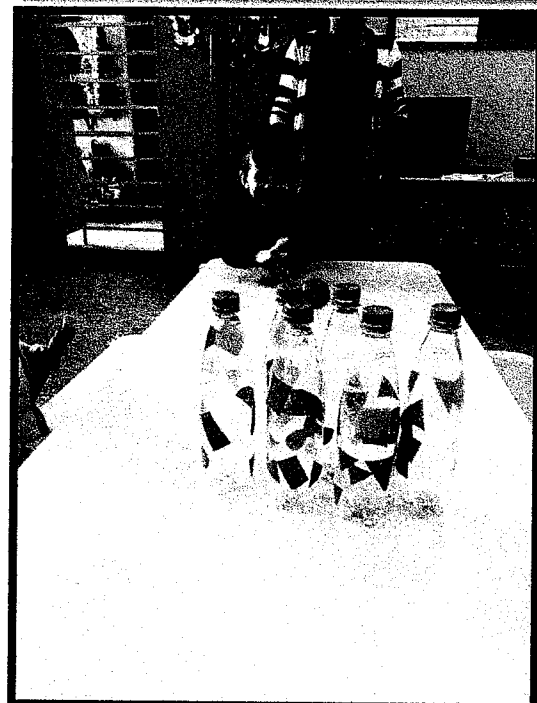
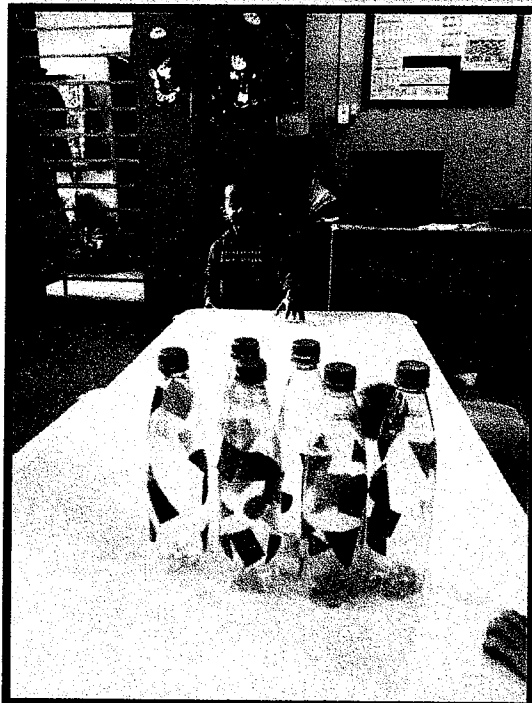
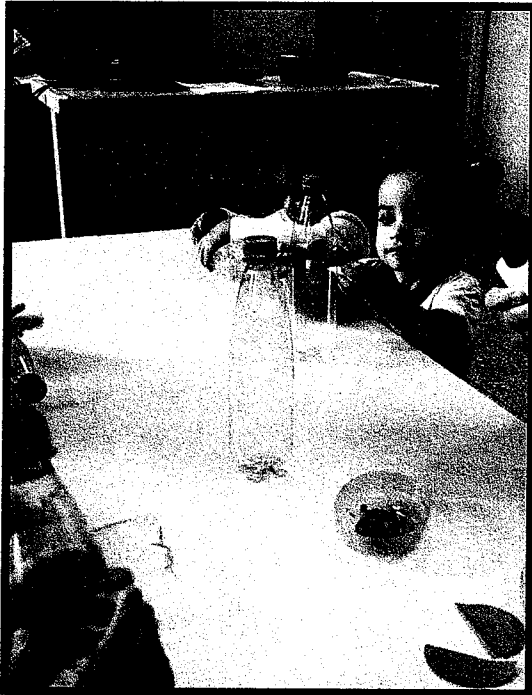

## **Tema: Brincadeiras com Massinha de Modelar**

### **OS BENEFÍCIOS AO ADOTAR O USO DE MASSINHA DE MODELAR**

Quem aí já brincou com massinha de modelar na infância? A atividade recreativa auxilia as crianças nas habilidades sociais, psicológicas e motoras. Além das diferentes cores e formas que podem ser criadas, brincar com massinhas de modelar proporciona diversos benefícios ao desenvolvimento dos pequenos:

**Criatividade:** a criança imagina, cria e materializa os pensamentos que tem em sua mente, dando asas à sua imaginação.

**Motor fino:** a massinha de modelar ajuda a estimular as habilidades motoras finas das crianças, já que adquirem agilidade, força e destreza em seus dedos quando brincam com elas. Isso será muito importante quando chegar a hora de aprender a ler e a escrever.

**Proporções:** a massinha de modelar também pode ser uma ferramenta perfeita para se acostumar com os diferentes tamanhos e proporções das coisas.

**Concentração:** brincar com a massinha também favorece a concentração dos pequenos, em curto e longo prazo, já que às vezes demoram a fazer uma figura. É uma atividade motivadora e divertida que os mantém ocupados em períodos de tempo que podem ser bem longos.

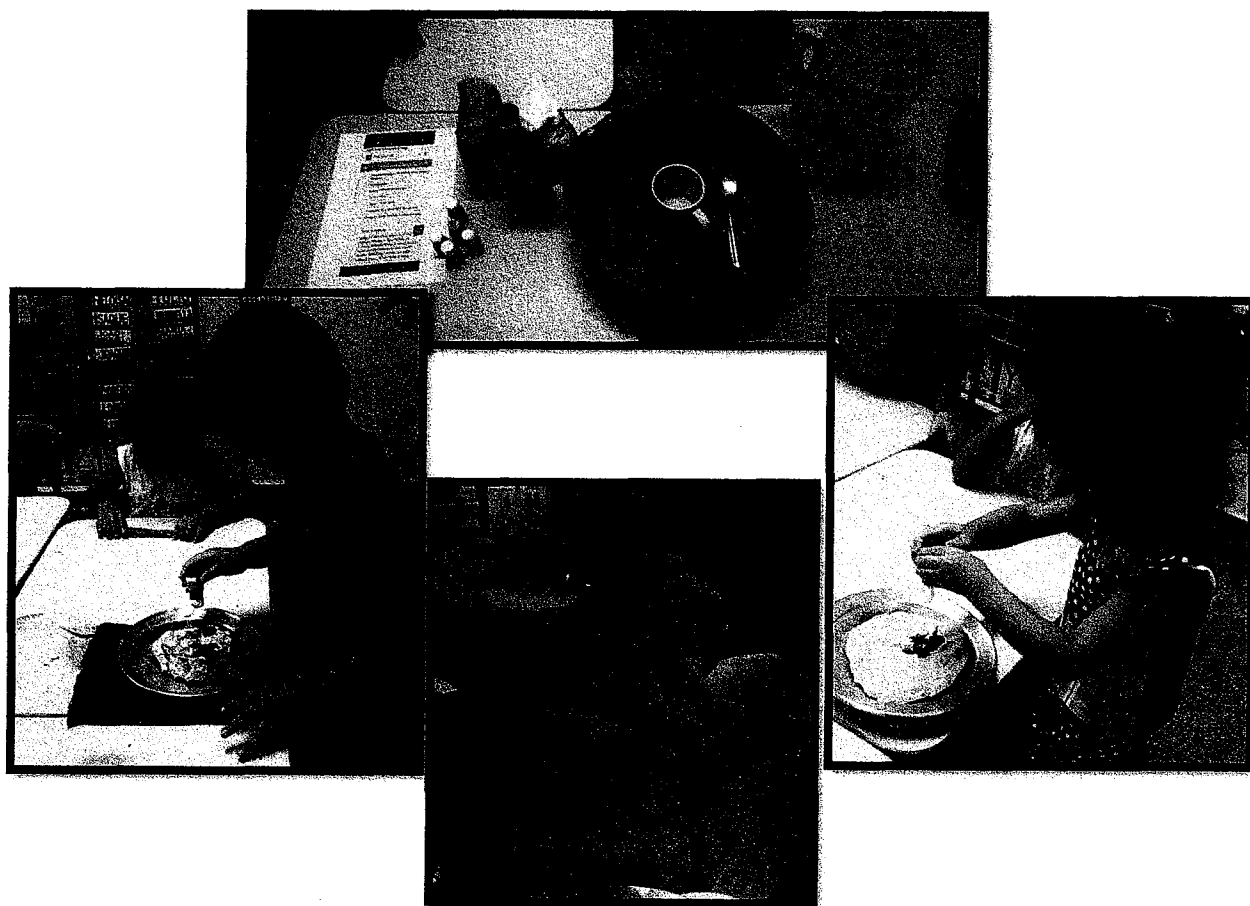

## **Tema: Visitas Pontuais dos Policiais da PM**

Visitas diárias dos nossos amigos da PM, sempre cuidando com muito amor e carinho da segurança dos nossos alunos.

E assim continuamos acreditando num mundo melhor onde a paz e o amor vence!



## 1ª Atividade Cultural

### Tema: Festa de Família:

Estamos muito emocionadas com esse evento simples, mas carregado de emoção!

Vimos a emoção nos olhinhos dos papais, das mães, das vovós, vovôs e tios!

Ficamos imensamente felizes e gratos pela participação nas 4 oficinas, e que lindo vê-los divertindo juntos!

Foi prazeroso recebê-los em nosso CEMEI, neste sábado (20/05/2023).

Escolhemos este tema "LILO E STITCH", pois este filme traz uma mensagem linda sobre amor, adoção, família e respeito!

A mensagem de Ohana é sempre positiva e de respeito não só para os que cá estão, mas também pelos que faleceram. Lilo reforça isso junto de Stitch dizendo que: "A nossa família é pequena, mas se quiseres podes fazer parte dela. Ohana quer dizer família, e na família ninguém é abandonado. Se quiseres ir embora, podes ir, mas nunca te esquecerei, porque nunca esqueço os que partem".

Stitch entende essa mensagem e para além de também nunca desistir de Lilo, compreende ainda a importância de poder fazer parte desta família, que é disfuncional, e apresenta dificuldades como todas as famílias, mas realçando que: "Esta é minha família. Perdida e desfeita, mas eu gosto. É a minha família."

Ohana quer dizer Família.

Família quer dizer nunca abandonar ou esquecer.

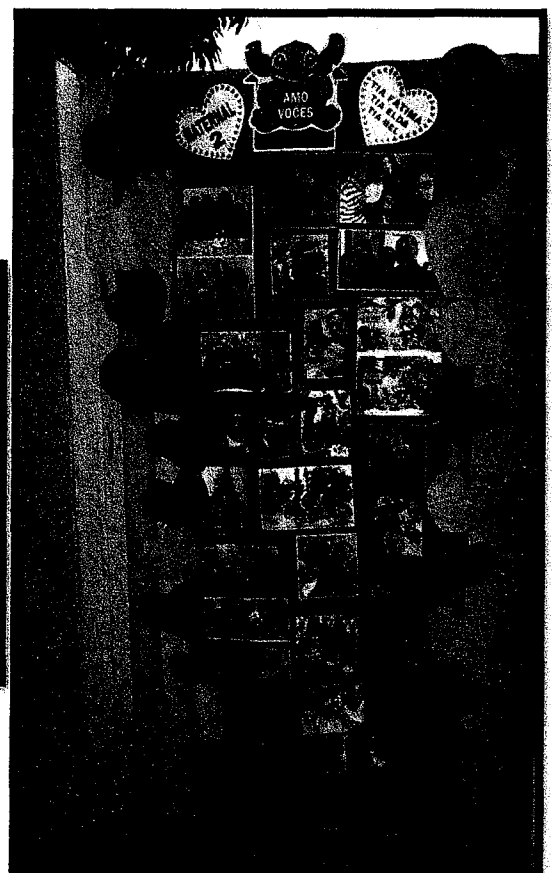

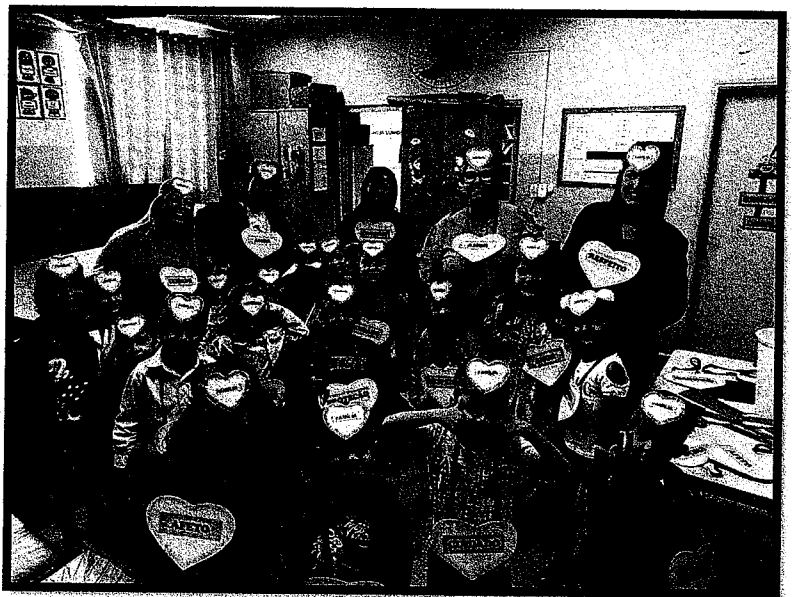

**Junho/2023**

**Tema: O Dia Mundial do Meio Ambiente**

Comemorado no dia 5 de junho, foi instituído pela Organização das Nações Unidas (ONU), e tem como objetivo principal chamar a atenção de todas as esferas da população para os problemas ambientais e para a importância da preservação dos recursos naturais, que até então eram considerados, por muitos, inesgotáveis.

E nós como educadores devemos orientar nossos pequenos a importância de cuidar do nosso mundo.

Todos devemos assumir uma postura de responsabilidade ambiental, pois só assim conseguiremos mudar o quadro atual.

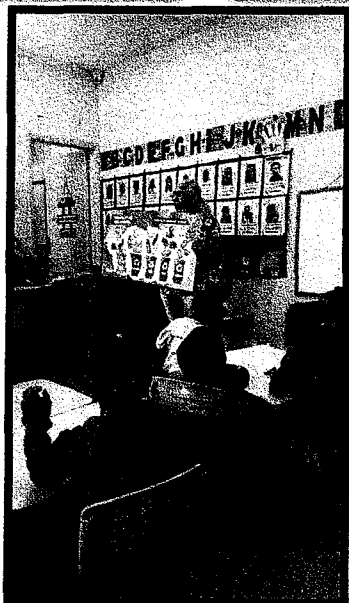
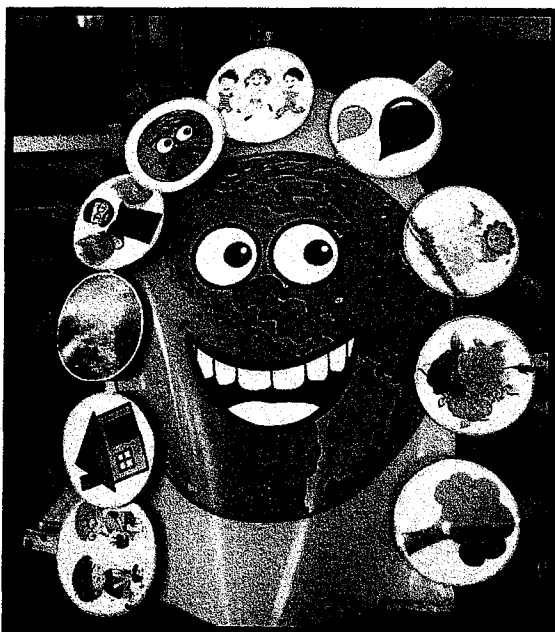

## Tema: Coordenação Motora Fina

O uso da tesoura desenvolve muito mais do que a coordenação motora fina, desenvolve habilidades como: percepção visual, coordenação viso motora, orientação espacial, consciência corporal e força muscular.

Muitas das vezes o uso da tesoura traz um desafio para a criança, pois ela deve praticar movimentos com as mãos que antes não eram tão frequentes. A aquisição dessa nova habilidade faz parte da série de aprendizados e descobertas que os pequenos devem experimentar ao longo de seu desenvolvimento cognitivo e psicomotor.

O movimento de abrir e fechar a mão, vai trabalhar também o tônus da mão que será uma habilidade importante na hora que eles começarem a escrever palavras e textos.

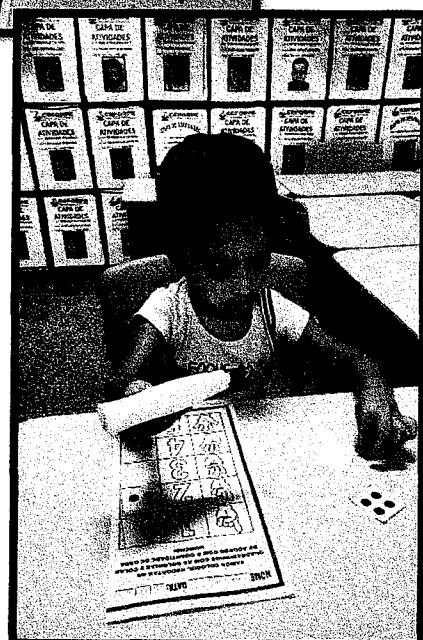
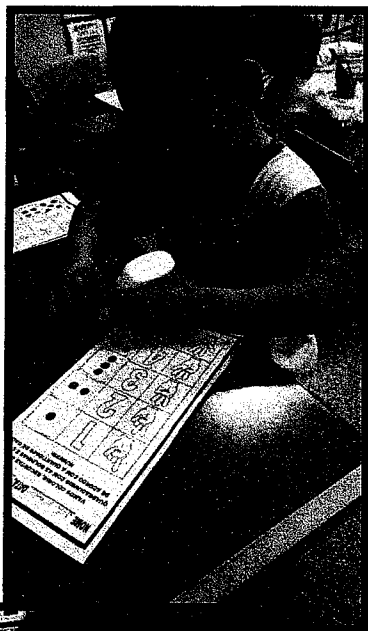

### Tema: Contação e Recontação de Histórias:

As turmas recontaram a história dos 3 porquinhos com palitoche, foi lindo demais!

O teatro é um importante recurso didático pedagógico para o desenvolvimento da criança dando suporte para sua trajetória na vida social, proporcionando experiências novas que contribui para o crescimento integral da criança sobre vários aspectos.

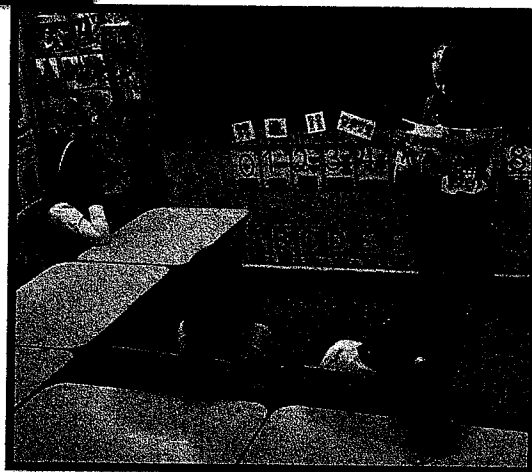
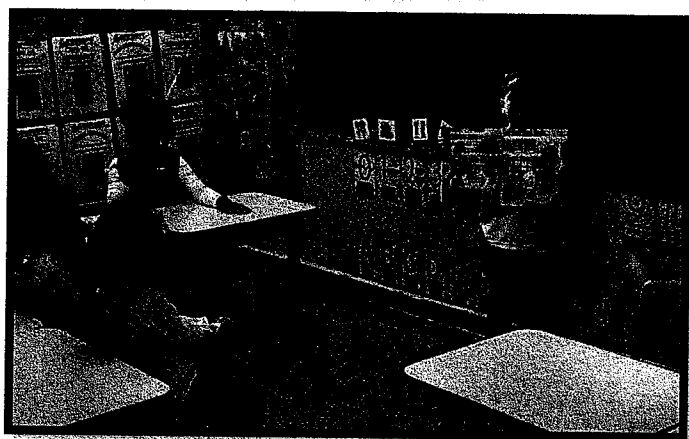



## Teatro Coringas

Essa semana tivemos a visita do pessoal do "Coringa comunicação e arte" em parceria com Minerva Foods foi muito legal e interessante! Dentro da ludicidade teve muita diversão e informação sobre os cuidados com nosso Meio ambiente e sustentabilidade, nossos pequenos ficaram encantados:

Elenco: Janaina Luisa e sua equipe

## Tema: "CHAPÉUZINHO VERMELHO"

Pintura em vaso

Plantaram suculentas, que depois levaram para casa.

Ensinar sobre meio ambiente e conservação de recursos naturais é uma boa estratégia para formar um indivíduo mais consciente, já que ele compreende suas relações com o meio em que está inserido. Além disso, a percepção sobre os impactos que as pessoas provocam na natureza influencia em atos que visam reduzir danos.

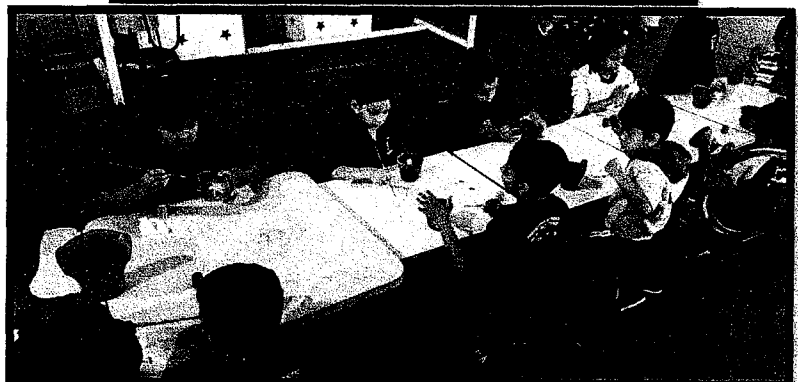

## 2ª Atividade Cultural

### Tema: Festa Junina

Dia 17/06/2023(sábado), aconteceu nossa tradicional "FESTA JUNINA" na quadra esportiva do Cemei Orival. Foi também nossa 2ª Atividade Cultural deste ano.

Foi um sucesso nosso ARRAIÁ

Nossos pequenos amaram e arrasaram nas apresentações das danças típicas juninas!

Apesar do frio nosso evento foi bom demais sô

Obrigada pelo comparecimento das famílias dos nossos pequenos #familiaescola

A festa junina, uma das maiores tradições brasileiras, surgiu no período pré-gregoriano na Europa.

Quando introduzida no Brasil pelos colonizadores, essas festividades foram muito bem aceitas pelo negros e índios que aqui viviam, por serem muito parecidas com as de suas culturas. Aos poucos, as festas juninas foram se espalhando pelo Brasil, mas foi no Nordeste que ela ganhou força na nossa cultura. Lá elas duram o mês todo, e são realizados vários concursos de grupos que dançam a quadrilha, atraindo turistas de todo país.

Como Junho é um mês mais frio, fogueiras são acesas para que as pessoas se esquentassem. Também foram introduzidas várias brincadeiras como o pau de sebo, o correio elegante, os fogos de artifício, o casamento na roça, e muitos outros. E a melhor parte, claro, as comidas típicas! Toda Festa Junina boa não pode deixar faltar o bolo, a pamonha, o milho, o quentão, e claro todos os deliciosos doces tradicionais juninos.



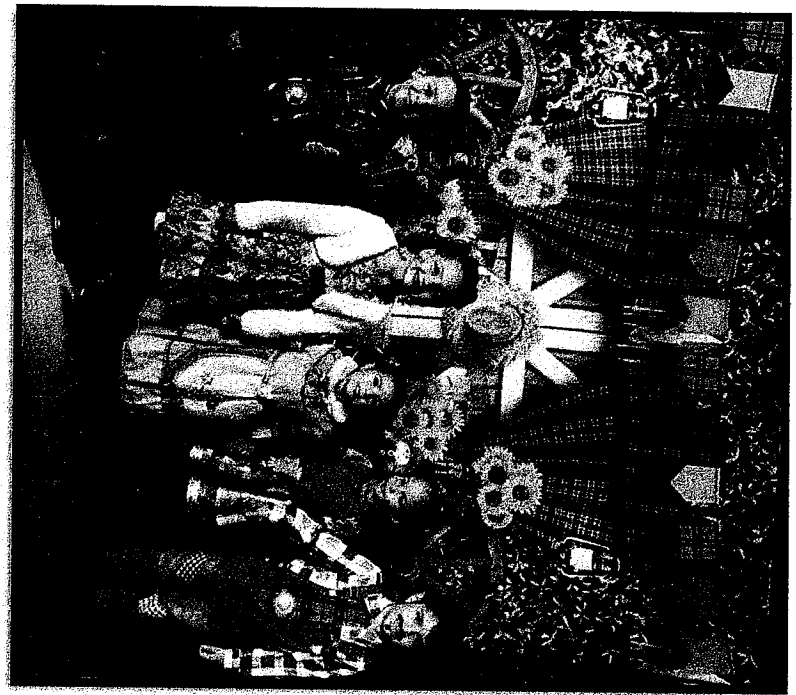

**Reunião Dra. Silvia (dentista) e Dra. Marilia (fonoaudióloga) Projeto do P.P.P.**

**Reunião de Pais, Palestra da Dra. Silvia Miranda Dra. Marília**

**Temas: Prevenção de cáries e uso da chupeta; Estimulação de fala e linguagem.**

Sabemos da importância da escovação dos dentes desde muito pequenos, o quão é prejudicial o uso da chupeta por um período muito prolongado da vida da criança.

A importância da estimulação da fala desde o Berçário e como os alunos se desenvolvem muito bem quando frequentam o Cemei desde pequeno.



**Julho/2023**

### **Projeto Alimentação Saudável – P.P.P.**

Essa semana foi cheia de coisas gostosas para nossos pequenos, teve piquenique com muitas frutas deliciosas e também alguns outros alimentos saborosos.

Aproveitamos para trabalhar com nossos pequenos sobre alimentação saudável, foi incrível, eles amaram.

Você sabe qual a verdadeira importância de promover uma alimentação saudável na infância? A alimentação impacta diretamente o processo de aprendizagem das crianças, podendo até mesmo interferir no desenvolvimento de capacidades cognitivas.

Por isso, é fundamental que os familiares se preocupem e deem uma atenção especial ao que os pequenos comem. Da mesma forma, a escola tem o dever de conscientizar os pais e os alunos sobre a relevância de comer alimentos frescos e saudáveis.

O ideal é fugir ao máximo de industrializados e comidas embaladas, ricas em corantes, conservantes e açúcar. Esses alimentos, além de serem prejudiciais, podem atrapalhar o desenvolvimento das crianças. Os impactos são sentidos sobretudo na educação, em que os alunos podem se tornar mais dispersos e sem foco.

Converse sobre as preferências da criança

É interessante exercitar o diálogo com o seu filho e perguntar sobre suas preferências para entender quais são os alimentos de que ele mais gosta. Não é indicado forçar o pequeno a comer algo, pois assim ele pode perder o interesse em conhecer diferentes sabores e comidas. Sempre que possível, tente montar cardápios bem coloridos para a criança. Quando o prato apresenta diferentes cores, ele tende a ser mais saudável. Assim, frutas, legumes e verduras devem fazer parte da dieta do dia a dia. Vale a pena também organizar os pratos de forma a chamar a atenção do pequeno.

Uma alimentação colorida e balanceada garante que o seu filho consuma as quantidades ideais de cada nutriente.



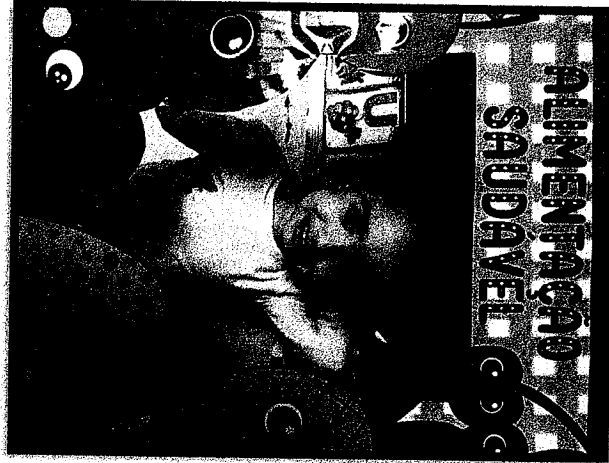
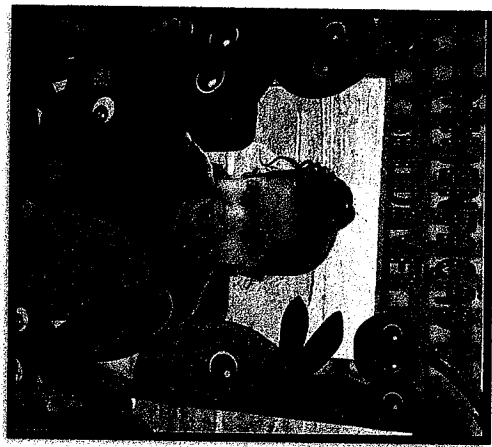
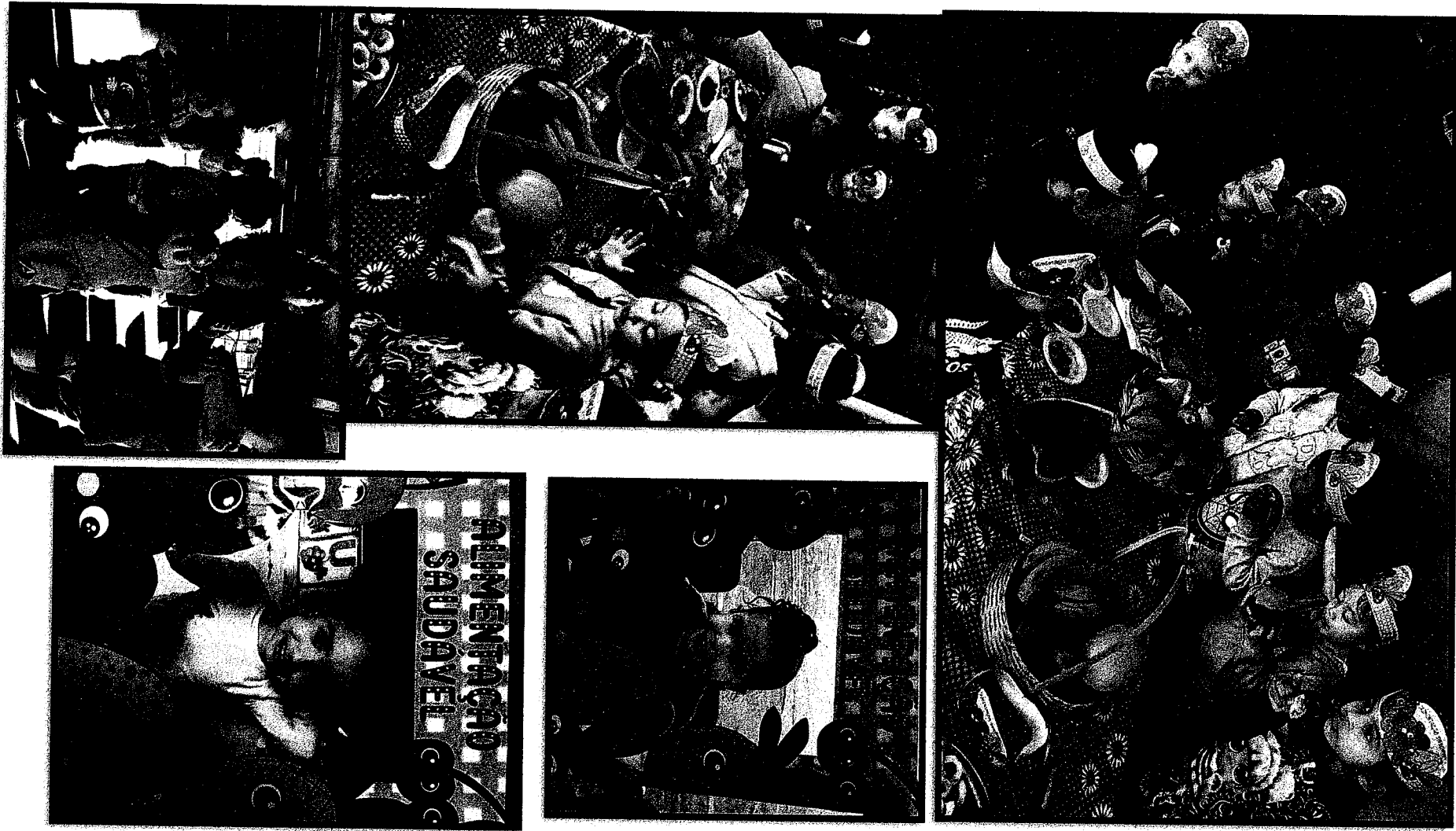



## Tema: Pinturas no azulejo

Através da pintura as crianças descobrem um mundo cheio de cores, formas e sentimentos. A pintura estimula a imaginação, criatividade e sensibilidade, aumentando a capacidade de concentração e expressão das crianças.

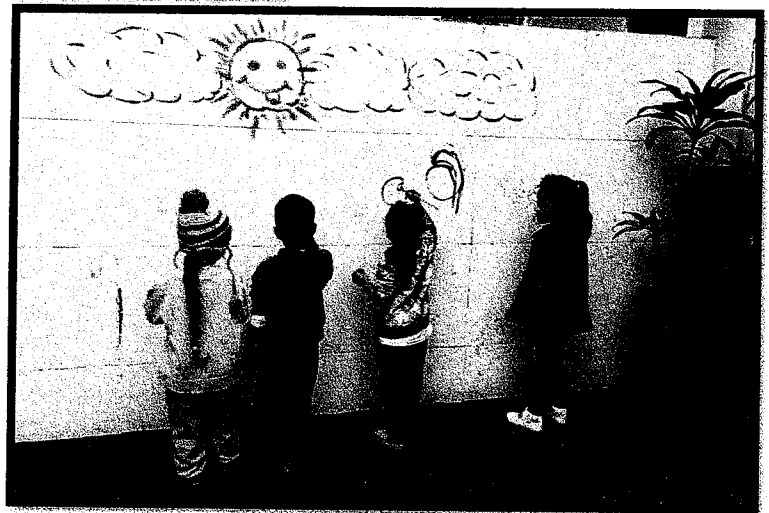



**Agosto/2023**

**Tema: Atividades Folclóricas e Queima do Alho**

O FOLCLORE é um conjunto de crenças, lendas, festas, superstições, artes, e costumes de um povo. Esse conjunto é passado de geração a geração por meio dos ensinamentos e da participação dos festejos e costumes. Sua origem vem da Inglaterra, com a junção de duas palavras, Folk (povo) e Lore (sabedoria popular), assim nasceu a palavra FOLCLORE, que tem como significado "SABEDORIA DO POVO".

No Brasil, em cada região existe uma crença diferente. O povo brasileiro mostra suas características próprias com o seu jeito de ser e viver, seus gostos e aquilo que consideram importantes.

Agosto é sem dúvida o mês em que trabalhamos a cultura BARRETENSE com mais afinco e prazer pois comemoramos o aniversário da nossa cidade tão amada, Barretos!

E acontece na nossa cidade a tão famosa Festa do Peão de Boiadeiros e como manda a tradição vem junto a maravilhosa "Queima do Alho".

O nome "QUEIMA DO ALHO" surgiu quando os peões de boiadeiros iam montados em seus cavalos com sua comitiva para Barretos, sempre havia a pergunta de quem iria queimar o alho, e aquele que se dispunha durante a cavalgada, já começava a descascar o alho e colocar na conserva de gordura animal. Para que, quando chegasse próximo a refeição do almoço ou jantar já estivesse tudo preparado, tornando uma tradição culinária típica, da qual ainda é feita em um fogão improvisado no chão. Hoje na cidade de Barretos, acontece todos os anos o concurso da Queima do Alho, onde os Juízes escolhem a melhor comitiva, com sua melhor apresentação de prato típico.

A Queima do Alho de Barretos é considerada a mais importante de todas, atrai pessoas de vários locais do país. E ocorre durante a Festa do Peão de Barretos, possui forte aparo folclórico e muita aceitação do público presente.



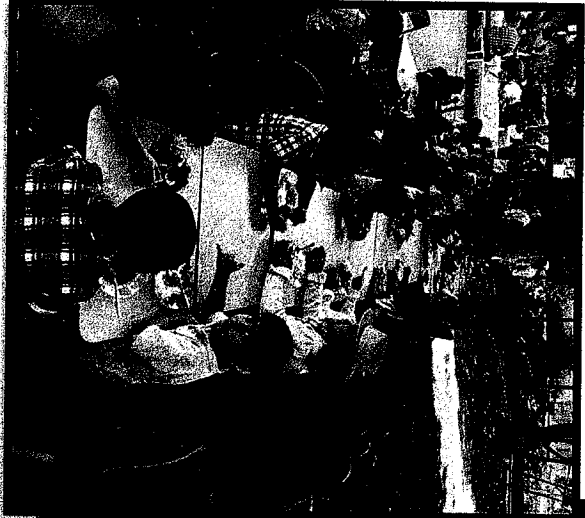
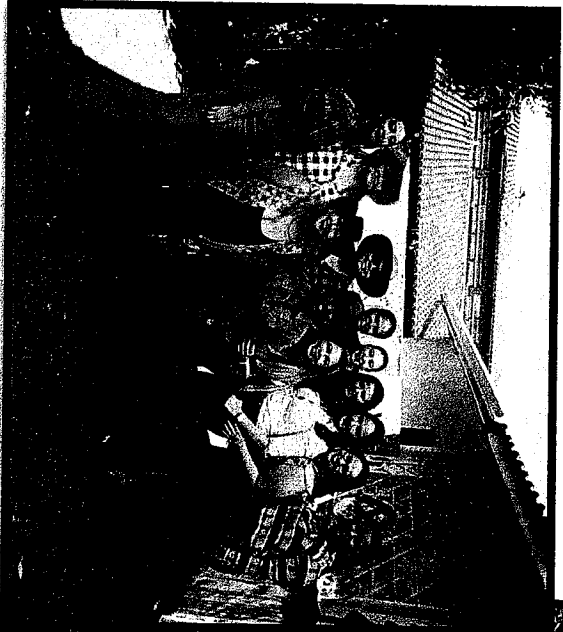

### 3ª Atividade Cultural: Aniversário de Barretos / Desfile

Viva Barretos!!! Parabéns 169 anos!

Barretos, oficialmente Estância Turística de Barretos é um município brasileiro do estado de São Paulo na Mesorregião de Ribeirão Preto. Localiza-se a uma latitude 20°33'26" Sul e a uma longitude 48°34'04" Oeste, estando a uma altitude média de 530 metros. Sua população estimada em 2019 é de 122.098 habitantes, em uma área de 1.563,6 km². A cidade é nacionalmente conhecida no Brasil pela Festa do Patrão, a Festa do Peão de Boiadeiro de Barretos, a qual é considerada como o maior festival de rodeio e de música sertaneja do país e também pelo Hospital de Amor, referência internacional de tratamento oncológico. O município é formado pela sede e pelos distritos de Alberto Moreira e Ibitu.

Amamos nossa cidade e sentimos muito orgulho de aqui viver! E claro que todos aqui do Cemei Orival fizeram questão de homenagear nossa querida Barretos pelos seus 169 anos!

Participamos também, desfilando na carreta da Alegria MindLab, em comemoração ao aniversário de Barretos juntamente com todos os alunos e profissionais da Educação Infantil.



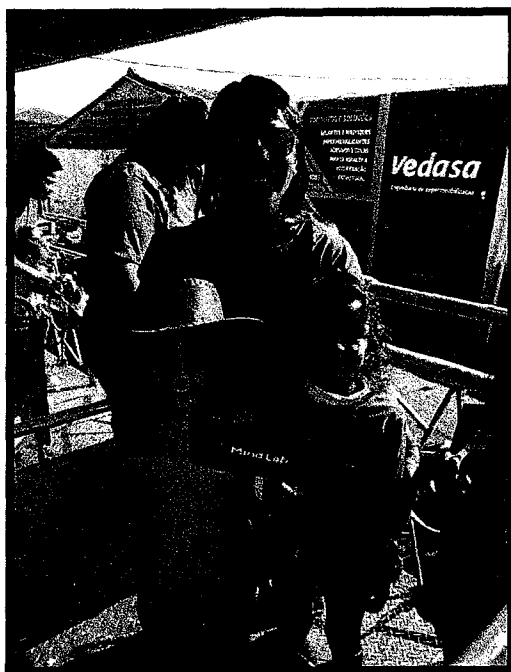

### **3 - DESCRIÇÃO DAS METAS A SEREM ATINGIDAS**

Visando a melhoria da qualidade de ensino, em consonância com o Projeto Político Pedagógico, considerando a Avaliação Institucional, as necessidades do CEMEI PROF. ORIVAL LEITE DE MATTOS e os elementos constantes no Termo de Colaboração da Prefeitura do Município de Barretos (Secretaria Municipal de Educação) e a Associação de Pais e Mestres do CEMEI ORIVAL LEITE DE MATTOS, respeitando a legislação vigente, ficam definidas as seguintes Metas e respectivos Recursos necessários:

# 1. METAS E AÇÕES REALIZADAS E/OU A SEREM REALIZADAS

Meta	Ações	Metodologia	Meios de verificação e indicador	Prazo	Ações realizadas Em andamento
Meta 1	a) Realizar reuniões com os pais e comunidade escolar.	- Convocação para reuniões e palestra. - Estudo do Currículo Paulista, considerando as etapas: Berçários e Maternais	- Utilização de lista de presença e registros de frequência. - Busca ativa das famílias faltosas.	Durante todo o ano letivo	Reunião de pais realizada por Bimestre  Reunião com dentista e fonoaudióloga  Reunião com os Profissionais do Programa Saúde da Família
	b) Divulgar o trabalho da Unidade Escolar nas redes sociais.	- Seleção de arquivos de mídias e de texto.	- Utilização de instrumentos escrito para autorização de uso de imagens. - Observar os comentários e reações às postagens.	Durante todo o ano letivo	Atividades divulgadas diariamente, semanalmente ou mensalmente conforme necessidade da Unidade
	c) Uso de estratégias de adaptação.	- Protocolos de acolhimento da criança e da família.	- Acompanhamento diário da frequência dos alunos em diários de classe e/ou no programa Demandanet.	Durante todo o ano letivo	Em andamento
	d) Realização de reuniões de discussão para análise dos resultados e relatório de acompanhamento de aprendizagem.	- Análise e acompanhamento Pedagógico.	- Utilização dos resultados da avaliação EAPI (na etapa Maternais) e também os portfólios dos professores.	Durante todo o ano letivo	Em andamento
Meta 2	a) Monitoramento da frequência escolar.	- Busca Ativa.	- Utilização do sistema Demandanet com observação dos indicadores da frequência mínima de 60% da carga horária anual.	Durante todo o ano letivo	Em andamento  Sempre que necessário através de ligações e esclarecimentos aos responsáveis
	b) Acompanhamento do Planejamento Docente.	- Análise e acompanhamento da Prática Pedagógica.	- Utilização do sistema Demandanet e outros registros avaliativos docentes, observando o desenvolvimento da aprendizagem, considerando as orientações da SME.	Durante todo o ano letivo	Em andamento
	c) Análise dos resultados e relatório de acompanhamento de aprendizagem.	- Análise e acompanhamento da prática pedagógica.	- Utilização dos resultados da avaliação EAPI e também os portfólios dos professores.	Durante todo o ano letivo	Em andamento
Meta 3	a) Orientar a realização dos encaminhamentos aos profissionais responsáveis.	- Preenchimento dos relatórios segundo os protocolos de encaminhamento.	- Registro em protocolos de entrega. - Devolutiva do setor responsável.	Durante todo o ano letivo	Sempre que necessário
	b) Prover materiais adequados às diversidades funcionais quando detectadas.	- Observação e estudo das necessidades dos alunos.	- Acompanhamento do desenvolvimento da criança via portfólio e registros docentes  - Devolutivas dos profissionais escolares.	Durante todo o ano letivo	Em andamento e conforme necessidade apontada pelos docentes e pretende-se comprar jogos de alfabetização.

<b>Meta 4</b>	a) Organização das condições dos espaços Escolares temáticos, com a equipe Escolar.	- Elencar as temáticas trabalhadas nos espaços.	- Construir os espaços temáticos e avaliar seu uso  - Uso de registros ilustrativos e descritivos.	Durante todo o ano letivo	Montamos e desmontamos sempre que é necessário pois não temos muito espaço disponível
<b>Meta 5</b>	a) Realizar levantamentos das necessidades materiais com Professores e/ou Coordenadores.	- Realização de Reuniões Administrativas e Pedagógicas regulares.	- Uso de dados comparativos das avaliações e premiação ao final do ano.	Durante todo o ano letivo	Devolutiva de avaliação diagnóstica
<b>Meta 6</b>	a) proporcionar momentos de reflexões sobre as temáticas discutidas nas Formações.	- Escuta Ativa.	- Acompanhamento da frequência de participação dos Professores.	Semanal	Realizados em HTPC com Gestor, Coordenadores, Palestrantes / outros
	b) Garantir os materiais necessários para a participação nas Formações.	- Levantamento dos materiais necessários.	- Aplicação dos materiais adquiridos/construídos no contexto escolar.	Durante todo o ano letivo	Sempre quando solicitado pelos profissionais da Unidade.
<b>Meta 7</b>	a) Avaliação das condições dos espaços Escolares com a equipe Escolar, focando as necessidades e dificuldades.	- Observação a campo e realização de questionário para elencar as prioridades do espaço Escolar.	- Averiguação pelo Relatório Circunstanciado com uso de registros ilustrativos e descritivos.	Quadrimestral	Em andamento  Sempre que necessário fazemos as manutenções que são possíveis.  Estamos aguardando uma reforma de toda a Unidade Escolar
	b) Cumprir os protocolos sanitários de ambientes coletivos.	- Uso de equipamentos de proteção individual e disseminação de orientações sobre os protocolos.	-Ofício de encaminhamentos para o COE.	Durante todo o ano letivo	Sempre quando necessário
<b>Meta 8</b>	a) Realizar eventos culturais no espaço Escolar.	- Confeção de convites, cerimonial do evento e organização do espaço da Unidade Escolar.	- Lista de frequência e registro audiovisuais.	Durante todo o ano letivo	Ainda não realizado
	b) Participar de eventos externos à Unidade Escolar.	- Parceria Inter setorial (saúde, cultura, transporte, etc.)	-Registro audiovisuais.	Durante todo o ano letivo	Ainda não realizado
<b>Meta 9</b>	a) Garantir as condições materiais para a execução dos projetos que promovam hábitos saudáveis, com foco na Educação em Saúde.	- Parceria Inter setorial (Saúde, Cultura, Transporte, etc.).  - Projetos desenvolvidos: "Sorrido para o Futuro", "Alimentação Saudável", "Superconsciente", "Outubro Rosa", "Saúde na Educação Infantil", etc.	- Registro Audiovisuais nas Redes Sociais  - Realização de Relatório Descritivos.	Durante todo o ano letivo	Projeto Saúde na Educação Infantil parceria com o Posto de Saúde Dr. Paulo Prata, realizado mensalmente  Segurança na Escola com parceria com a Polícia Militar devido aos ataques sofridos por crianças ocorridos recentemente
	b) Garantir a participação nos Projetos que promovam Hábitos Saudáveis, com foco	- Parceria Inter setorial (Saúde, Cultura, Transporte, etc.)	- Registro Audiovisuais nas Redes Sociais  - Realização de Relatório Circunstanciado e	Durante todo o ano letivo	Em andamento

	na Educação em Saúde.	- Projeto "Passos que Salvam"	Relatório descritivos das Atividades Culturais.		Orientações realizadas pelos profissionais do Programa Saúde da Família
<b>Meta 10</b>	a) Garantir momentos de Formação sobre a Comunicação não-violenta, Cultura de Paz, Empatia e Respeito às Diversidades.	- Parceria Inter setorial (Psicólogos, Fonoaudiólogos, Enfermeiros, Médicos, Policiais, etc.).	- Registro audiovisuais nas Redes Sociais - Realização de relatório circunstanciado.	Durante todo o ano letivo	Em andamento Orientações realizadas pelos Policiais Militares
	b) Fornecer os materiais necessários à realização dos Projetos e momentos de Formação.	- Levantamento dos materiais necessários.	- Registro Audiovisuais nas Redes Sociais.	Durante todo o ano letivo	Em andamento, sempre que necessário
<b>Meta 11</b>	a) Construir protocolos para a transferência dos alunos entre as Unidades Municipais.	- Reunião e diálogo com a SME	- Publicação do protocolo de transferência.	Durante todo o ano letivo	Documento de transferência
	b) Facilitar o acesso aos protocolos de transferência entre as Unidades.	- Uso de tutoriais	- Acompanhamento do protocolo.	Durante todo o ano letivo	Ainda não realizado
	c) Fornecer os materiais necessários para o funcionamento dos protocolos de transferência dos alunos.	- Levantamento dos materiais necessários	- Relatório circunstanciado.	Durante todo o ano letivo	Entrega de materiais nas transferências
<b>Meta 12</b>	a) Garantir que a fachada, gramado, parques da Unidade Escolar tenham manutenção e fiquem em condições seguras para utilização	- Adquirir produtos necessários para garantir que o trabalho seja realizado	- Acompanhamento - Registros Visuais	Durante todo o ano letivo	Em andamento, sempre que necessário
	b) Conservar todos os ambientes da Unidade Escolar limpos e organizados	- Adquirir mensalmente os produtos necessários para limpeza, lavanderia, cozinha e lactário	- Acompanhamento diário	Durante todo o ano letivo	Em andamento
	c) Complementar o material Didático Escolar fornecido pela SME quando necessário	- Levantamento dos materiais necessários: papelaria, serviços gráficos, jogos pedagógicos, brinquedos, tinta para impressora, etc.	- Acompanhamento diário	Durante todo o ano letivo	Em andamento, sempre que necessário
<b>Meta 13</b>	a) Garantir que a Unidade Escolar possua utensílios e ferramentas básicas para pequenas manutenções e reparos dos equipamentos	- Levantamento dos materiais necessários: vedantes, fitas dupla face, buchas com parafusos de diversos tamanhos, mangueiras, rastelos, alicates de diversos tamanhos, tesouras, martelos, extensões, etc.	- Acompanhamento diário	Durante todo o ano letivo	Em andamento, sempre que necessário

#### 4 - REUNIÕES E CAPACITAÇÕES

As reuniões acontecem mensalmente para prestação de contas da verba e gastos da APM, PDDE-BÁSICO e PDDE- EDUCAÇÃO CONECTADA e, também para esclarecimentos pedagógicos, quando necessário. Com a flexibilização da pandemia por Corona vírus (COVID-19) as reuniões estão acontecendo presencialmente, seguindo todos os protocolos relacionados com a referida pandemia.

#### 5 - CAPTAÇÃO DE RECURSOS

Não tivemos eventos para a captação de recursos.

Barretos, 31 de Agosto de 2023.



Ana Lucia Luiz Araujo  
RG: 20.099.768-3  
CPF: 141.544.518-47  
Diretor Executivo



Bruna Carla C. B. Cavanha  
RG: 43.699.640-6  
CPF: 311.454.898-93  
Diretor Financeiro

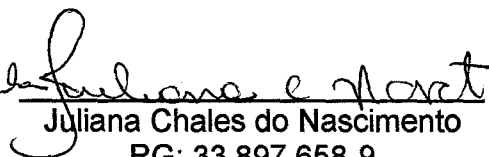

Juliana Chales do Nascimento  
RG: 33.897.658-9  
CPF: 331.714.618-46  
Conselho Deliberativo